



Kuusikko-  
työryhmä



# Kuuden suurimman kaupungin vanhusten sosiaali- ja terveyspalvelut ja kustannukset

vuonna 2021

Kuusikko-työryhmän  
julkaisusarja 6/2022

## Esipuhe

Kuusikko-työssä vertaillaan kuutoskaupunkien (Helsinki, Espoo, Vantaa, Turku, Tampere ja Oulu) aikuissosiaalityötä ja toimeentulotukea, lastensuojelua, päihde- ja mielenterveyspalveluja, vammaisten palveluja, vanhusten palveluja sekä varhaiskasvatusta. Kaupunkien edustajista koostuvat eri palvelukokonaisuuksien asiantuntijaryhmät tuottavat vuosittain tilastollisia raportteja asiakasmääristä, suoritteista, henkilöstöstä ja kustannuksista.

Kuutostyö alkoi vuonna 1994, jolloin Helsinki, Espoo ja Vantaa päättivät alkaa toteuttaa vertailuja sosiaali- ja terveyspalveluista sekä niiden kustannuksista. Turku ja Tampere tulivat mukaan vertailuihin vuonna 1996, minkä jälkeen ryhmä nimettiin Viisikoksi. Vertailuraportteja alettiin julkaista omassa julkaisusarjassaan vuonna 1999. Kuusikko-yhteistyö alkoi vuonna 2002, kun Oulu liittyi kuudenneksi jäseneksi ryhmään. Kuusikko-työ alkoi lasten päivähoidon, toimeentulotuen sekä vanhusten palvelujen vertailulla, mutta ajan myötä mukaan on tullut uusia palvelukokonaisuuksia.

Kuusikko-tiedonkeruu sisältää sosiaali- ja terveyspalveluiden osalta ainoastaan osan kustannuksista ja toimintatiedoista. Sosiaali- ja terveyspalvelut muodostavat omanlaisensa kokonaisuuden, jossa erityisesti sosiaalipalvelut ovat vahvasti limittyneet toisiinsa. Kunta voi panostaa esimerkiksi ehkäiseviin toimintamuotoihin, mutta ehkäisevään työhön laitettut resurssit eivät näy välttämättä Kuusikko-raportoinnissa.

Raporttien tarkoituksena on palvella ensisijaisesti kuntien päättäjiä ja ne ovat yksi väline toiminnan ohjaamiseen. Kuusikko-raportit nostavat esiin eroavaisuuksia, jotka vaativat tarkempaa analyysia. Tavoitteena ei ole vertailla esimerkiksi omien ja ostopalvelujen kustannuksia. Omien ja ostopalvelujen tiedonkeruu poikkeaa merkittävästi esimerkiksi asiakasmaksujen, vuokrien, tilaamiseen liittyvien kustannusten ja hallinnon vyörytysten osalta.

Kuusikko-raporttien tiedot asiakasmääristä, suoritteista, henkilöstöstä ja kustannuksista on pääasiassa koottu kuntien omista tietojärjestelmistä ja tilinpäätöksistä. Kuusikko-työn keskiössä on työryhmissä tehtävä määrittelytyö, jonka ansiosta kerättävät tiedot saatetaan mahdollisimman vertailukelpoisiksi. Määrittelytyö on välttämätöntä, sillä palvelut poikkeavat kuntien välillä nimikkeiltään ja sisällöiltään, ja ne on organisoitu hallinnollisesti eri tavoin. Lisäksi kunnilla on käytössä toisistaan poikkeavia tietojärjestelmiä. Käytännössä tämä tarkoittaa sitä, että tieto, joka yhdessä kunnassa saadaan automaattisesti, voi toisessa kunnassa vaatia paljon manuaalista työtä tai sitä ei ole edes mahdollista saada. Määrittelytyössä täytyy huomioida myös kuntien erilaiset kirjaamiskäytännöt.

Kuusikko-yhteistyön lisäksi tilastotietoja kuntien sosiaali- ja terveyspalveluista tuotetaan monilla tahoilla, kuten Tilastokeskuksessa, Terveiden ja hyvinvoinnin laitoksessa sekä Suomen Kuntaliitossa. Kuusikko-tiedonkeruun ja raportoinnin erityispiirteet liittyvät yhdessä sovittuihin määritelmiin ja sopimukseen tietosisällöstä, suorite- ja taloustietojen yhdistämiseen yhteen raporttiin, palvelua koskevien tietojen kattavuuteen ja pyrkimykseen tietojen vertailukelpoisuuden yksityiskohtaiseen arviointiin. Lisäksi edellisen vuoden tietoja käsittelevät raportit ilmestyvät yleensä nopeammalla aikataululla kuin valtakunnalliset yhteenvedot.

Kuuden suurimman kaupungin  
**vanhusten sosiaali- ja  
terveyspalvelut ja  
kustannukset**  
vuonna 2021

Kuusikko-työryhmä  
Vanhuspalvelut  
7.7.2022

Kuusikko-työryhmän julkaisusarja

Teksti: Vanhuspalvelujen Kuusikko-työryhmä

**ISSN 2342-1983 (painettu)**

**ISSN 2342-1991 (verkkajulkaisu)**

Edita Prima Oy 2022, Helsinki

<b>Tekijä(t)</b>		
Kuusikko-työryhmän vanhustalpalvelujen asiantuntijaryhmä, koonnut Varpu Mäkelä		
<b>Nimike</b>		
Kuuden suurimman kaupungin vanhusten sosiaali- ja terveystalpalvelut ja kustannukset vuonna 2021		
<b>Julkaisija (virasto tai laitos)</b>	<b>Julkaisu-aika</b>	<b>Sivumäärä, liitteet</b>
Helsingin sosiaali- ja terveystoimiala, Espoon hyvinvoinnin ja terveyden toimiala, Vantaan sosiaali- ja terveystoimi, Turun konsernihallinto, Tampereen sosiaali- ja terveystalpalvelut sekä Oulun hyvinvointipalvelut	7/2022	71 s. + 131 s. liitteitä
<b>Sarjanimike</b>	<b>Osanumero</b>	
Kuusikko-työryhmän julkaisusarja	6/2022	
<b>ISSN-numero</b>	<b>Kieli</b>	
ISSN 2342-1983 (painettu) ISSN 2342-1991 (verkkajulkaisu)	Suomi	
<b>Tiivistelmä</b>		
<p>Raportissa kuvataan ikääntyneiden sosiaali- ja terveystalpalvelujen käyttöä kuutoskaupungeissa. Tarkasteltavat palvelut ovat kotihoito, osavuorokautinen hoito, omaishoidon tuki, keskiraskas ja tehostettu palveluasuminen, vanhainkodit, perusterveydenhuollon avohoito ja terveystalkeskusten sairaalahoido, kotisairaala sekä somaattinen ja psykiatrinen erikoissairaanhoido. Vertailukelpoisuutta kuntien välillä on parannettu ikävakioidinnalla 65 ja 75 vuotta täyttäneiden ikäryhmissä. Vuoden 2021 tietojen lisäksi esitetään aikasarjoja pääsääntöisesti vuosilta 2017–2021. Kustannustietojen ajallista vertailtavuutta on lisätty deflatoimalla eli korottamalla aiempien vuosien kustannukset vuoden 2021 rahan arvoon.</p> <p>Ikääntyneiden määrä on jatkanut ripeää kasvuaan. 75 vuotta täyttäneen väestön määrä kasvoi ikäryhmistä kuutoskaupungeissa nopeimmin, 19,5 prosenttia vuodesta 2017. Vastaavalla aikavälillä 65 vuotta täyttäneiden ikäryhmä on kasvanut 8,9 prosenttia ja 85 vuotta täyttäneiden ikäryhmä 9,6 prosenttia. Vuoden 2021 lopulla 85 vuotta täyttäneitä oli kuutoskaupungeissa 38 517 henkilöä, joista noin puolet käytti tässä raportissa tarkasteltavia sosiaali- ja terveystalpalveluja vuoden aikana. 75 vuotta täyttäneestä väestöstä raportissa tarkasteltavia palveluja käytti vuoden 2021 aikana 21,4 prosenttia. Lyhytaikaisten terveydenhuollon palvelujen piirissä oli 0,8 prosenttia 75 vuotta täyttäneistä ja 1,7 prosenttia 85 vuotta täyttäneistä. Sosiaali- ja terveystalpalvelujen ikävakioidu kokonaispeittävyys oli matalin 75 täyttäneiden osalta Espoossa (17,6 %) ja 85 vuotta täyttäneiden osalta Helsingissä (38,4 %) ja korkein Oulussa (28,7 % ja 58,1 %) joulukuussa 2021. Kuutoskaupunkien 75 vuotta täyttäneistä asukkaista säännöllisen kotihoidon piirissä oli 9,4 prosenttia, tehostetun palveluasumisen piirissä 6,6 prosenttia ja laitoshoidon piirissä 0,9 prosenttia joulukuussa 2021. 85 vuotta täyttäneistä asukkaista säännöllisen kotihoidon piirissä oli 20,2 prosenttia, tehostetun palveluasumisen piirissä 15,0 prosenttia ja laitoshoidon piirissä 3,9 prosenttia.</p> <p>Tässä raportissa tarkasteltavien sosiaali- ja terveystalpalveluiden kokonaiskustannukset 65 vuotta täyttäneiden palveluista olivat noin 2,3 miljardia euroa. Kustannukset nousivat vuoden 2021 rahan arvossa 0,9 prosenttia edellisvuodesta. Vuoteen 2017 verrattuna deflatoitu kasvu kokonaiskustannuksissa on ollut 11,8 prosenttia. Vastaavan ikäiseen väestöön suhteutetut deflatoidut kustannukset ovat laskeneet 3,6 prosenttia vuodesta 2017.</p> <p>75 vuotta täyttäneiden kokonaiskustannukset olivat 1,7 miljardia euroa. Deflatoidut kustannukset kasvoivat edellisvuodesta 2,8 prosenttia. 75 vuotta täyttäneitä asukasta kohti lasketut kustannukset olivat kuutoskaupungeissa 11 406 euroa vuonna 2021. Deflatoidut väestöön suhteutetut 75 vuotta täyttäneiden kustannukset ovat laskeneet 8,9 prosenttia vuodesta 2017.</p> <p>85 vuotta täyttäneiden käyttämien palvelujen kokonaiskustannukset olivat noin 816 miljoonaa euroa. Deflatoidut kustannukset kasvoivat 3,3 prosenttia vuodesta 2020. 85 vuotta täyttäneitä asukasta kohti lasketut kokonaiskustannukset olivat kuutoskaupungeissa 21 287 euroa vuonna 2021, ja deflatoidut asukaskohtaiset kustannukset ovat laskeneet 3,4 prosenttia vuodesta 2017.</p>		
<b>Asiasanat</b>		
Kuusikko, kuutoskaupungit, kaupunkivertailut, kustannukset, vanhustalpalvelut, ikääntyneet		
<b>Tiedustelut</b>	<b>Jakelu</b>	
Työryhmän jäsenet, liite 36	www.kuusikkokunnat.fi	

# SISÄLLYS

<b>1</b>	<b>JOHDANTO</b> .....	<b>1</b>
<b>2</b>	<b>KORONAPANDEMIAN VAIKUTUKSET VANHUSTEN PALVELUISSA</b> .....	<b>3</b>
	2.1 Koronapandemian vaikutukset palveluiden järjestämiseen .....	3
	2.2 Koronapandemian vaikutukset asiakasmääriin ja suoritteisiin .....	4
	2.3 Koronapandemian vaikutukset kustannuksiin .....	5
	2.4 Koronapandemian pysyvät vaikutukset .....	6
<b>3</b>	<b>KUSTANNUSSISÄLLÖISTÄ JA YKSIKÖKUSTANNUSTEN VERTAILUN HAASTEISTA</b> .....	<b>7</b>
<b>4</b>	<b>KUUTOSKAUPUNKIEN VÄESTÖ, PALVELURAKENNE JA KUSTANNUKSET</b> .....	<b>9</b>
	4.1 Ikäännytynyt väestö kuutoskaupungeissa .....	9
	4.2 Kuutoskaupunkien palvelurakenne .....	10
	4.3 Palvelujen järjestäminen.....	13
	4.4 Palvelujen kustannukset .....	14
	4.5 75 vuotta täyttäneiden palvelujen peittävyys.....	17
<b>5</b>	<b>65 VUOTTA TÄYTTÄNEIDEN PALVELUT JA PALVELUJEN KUSTANNUKSET</b> .....	<b>19</b>
	5.1 Ikävakioidut palvelut 2021 sekä palvelujen peittävyys 2017–2021 .....	19
	5.2 Kokonaiskustannukset ja kustannukset asukasta kohti 2017–2021 .....	20
<b>6</b>	<b>75 VUOTTA TÄYTTÄNEIDEN PALVELUT JA PALVELUJEN KUSTANNUKSET</b> .....	<b>23</b>
	6.1 Ikävakioidut palvelut 2021 sekä palvelujen peittävyys 2017–2021 .....	23
	6.2 Kokonaiskustannukset ja kustannukset asukasta kohti 2017–2021 .....	24
	6.3 Palvelujen käytön kehitys 2017–2021 .....	26
	6.3.1 Avopalvelut (kotihoito, omaishoito ja keskiraskas palveluasuminen) .....	26
	6.3.2 Ympärivuorokautinen asumis- ja laitosmuotoinen hoito.....	27
	6.3.3 Lyhytaikaiset terveydenhuollon palvelut .....	29
<b>7</b>	<b>85 VUOTTA TÄYTTÄNEIDEN PALVELUT JA PALVELUJEN KUSTANNUKSET</b> .....	<b>31</b>
	7.1 Palvelut 2021 sekä palvelujen peittävyys 2017–2021 .....	31
	7.2 Kokonaiskustannukset ja kustannukset asukasta kohti 2021.....	32
	7.3 Palvelujen käytön kehitys 2017–2021 .....	34
	7.3.1 Avopalvelut (kotihoito, omaishoito ja keskiraskas palveluasuminen) .....	34
	7.3.2 Ympärivuorokautinen asumis- ja laitosmuotoinen hoito.....	35
	7.3.3 Lyhytaikaiset terveydenhuollon palvelut .....	36
<b>8</b>	<b>KUNTAKOHTAINEN IKÄ- JA PALVELURAKENNE JA NIIDEN MUUTOKSET</b> .....	<b>38</b>
	8.1 Helsinki .....	38
	8.2 Espoo .....	42
	8.3 Vantaa.....	47
	8.4 Turku.....	50

8.5 Tampere.....	57
8.6 Oulu .....	60
<b>9 VANHUSPALVELUJEN ERILLISTIEDONKERUUT .....</b>	<b>64</b>
9.1 Jonottajat, siirtoviivemaksut ja arviointiyksiköt .....	64
9.2 RAI-arviointi .....	64
<b>10 YHTEENVETO .....</b>	<b>67</b>
<b>11 LÄHTEET .....</b>	<b>71</b>
<b>LIITTEET .....</b>	<b>72</b>
Liite 1. Vanhuspalvelujen tiedonkeruun määritelmät vuodelle 2021.....	72
Liite 2. Vanhusväestö vuoden lopussa sekä muutos 2020–2021 ja 2017–2021 .....	85
Liite 3. Kuntien perustiedot vanhusten sosiaali- ja terveyspalveluista 2021 .....	87
Liite 4. Vanhuspalvelujen piirissä 12/2017, 12/2020 ja 12/2021 olleet 65, 75 ja 85 vuotta täyttäneet, osuus (%) palveluittain sekä muutos 2020–2021 ja 2017–2021 .....	125
Liite 5. Sosiaali- ja terveyspalvelujen käyttö suhteutettuna väestöön 2021.....	134
Liite 6. Eri vanhusikäryhmistä sosiaali- ja terveyspalvelujen käyttäjiä 12/2021, % .....	138
Liite 7. Sosiaali- ja terveyspalvelujen piirissä 12/2021 olleiden 65 ja 75 vuotta täyttäneiden ikävakiomaton osuus (%) väestöstä .....	139
Liite 8. Sosiaali- ja terveyspalvelujen piirissä 12/2021 olleiden 65, 75 ja 85 vuotta täyttäneiden ikävakioitu osuus väestöstä, %.....	140
Liite 9. Sosiaali- ja terveyspalvelujen piirissä 12/2017–12/2021 olleiden 65 vuotta täyttäneiden ikävakioitu osuus (%) väestöstä .....	143
Liite 10. Sosiaali- ja terveyspalvelujen piirissä 12/2017–12/2021 olleiden 75 vuotta täyttäneiden ikävakioitu ja ikävakiomaton osuus (%) väestöstä .....	144
Liite 11. Sosiaali- ja terveyspalvelujen piirissä 12/2017–12/2021 olleiden 85 vuotta täyttäneiden ikävakiomaton osuus (%) väestöstä .....	145
Liite 12. Kotihoidon 65 ja 75 vuotta täyttäneet asiakkaat sekä käynnit 2017–2021 .....	146
Liite 13. Omaishoidon tuen 65 ja 75 vuotta täyttäneet asiakkaat sekä 65 vuotta täyttäneiden kustannukset 2017–2021 .....	147
Liite 14. Keskiraskaan ja tehostetun palveluasumisen 65 vuotta täyttäneet asiakkaat, vuorokaudet ja kustannukset sekä tehostetun palveluasumisen 75 vuotta täyttäneet asiakkaat, vuorokaudet ja kustannukset 2017–2021 .....	148
Liite 15. Vanhainkotien kaikki sekä 65 ja 75 vuotta täyttäneiden hoitovuorokaudet 2017–2021 .....	151
Liite 16. Terveyskeskusten 65 ja 75 vuotta täyttäneiden kaikki sekä lyhyt- ja pitkäaikaiset hoitovuorokaudet 2017–2021 .....	153
Liite 17. Perusterveydenhuollon avosairaanhoidon 65 vuotta täyttäneiden lääkärikäynnit sekä erikoissairaanhoidon poliklinikkakäynnit 2017–2021 .....	154
Liite 18. Erikoissairaanhoidon 65–74-vuotiaiden hoitovuorokaudet yhteensä 2017–2021.....	155
Liite 19. Erikoissairaanhoidon 75–84-vuotiaiden hoitovuorokaudet yhteensä 2017–2021.....	156
Liite 20. Erikoissairaanhoidon 85 vuotta täyttäneiden hoitovuorokaudet yhteensä 2017–2021 .....	157

Liite 21. Keskeisimpien sosiaali- ja terveyspalvelujen 65–74-vuotiaiden, 75–84-vuotiaiden ja 85 vuotta täyttäneiden kokonaiskustannukset .....	158
Liite 22. Sosiaali- ja terveyspalvelujen 65 ja 75 vuotta täyttäneiden kokonaiskustannukset .....	160
Liite 23. 65 ja 75 vuotta täyttäneiden kokonaiskustannukset toiminnoittain vuosina 2017–2021 vuoden 2021 rahan arvossa kuutoskaupungeissa.....	164
Liite 24. Sosiaali- ja terveyspalvelujen ikävakioimattomat kustannukset 65 ja 75 vuotta täyttäneitä väestöä kohti.....	178
Liite 25. Sosiaali- ja terveyspalvelujen ikävakioidut kustannukset 65, 75 ja 85 vuotta täyttäneitä asukasta kohti .....	180
Liite 26. Sosiaali- ja terveyspalvelujen ikävakioitujen kustannusten rakenne 65 ja 75 vuotta täyttäneitä asukasta kohti .....	183
Liite 27. Sosiaali- ja terveyspalvelujen ikävakioidut kustannukset 65 täyttäneitä asukasta kohti 2017–2021 deflatoimattomina ja deflatoituina.....	185
Liite 28. Sosiaali- ja terveyspalvelujen ikävakioidut kustannukset 75 vuotta täyttäneitä asukasta kohti 2017–2021 deflatoimattomina ja deflatoituina .....	187
Liite 29. Sosiaali- ja terveyspalvelujen ikävakioimattomat kustannukset 85 vuotta täyttäneitä asukasta kohti 2017–2021 deflatoimattomina ja deflatoituina .....	189
Liite 30. Sosiaali- ja terveyspalvelujen yksikkökustannukset .....	191
Liite 31. Sosiaali- ja terveyspalvelujen yksikkökustannusten kehitys 2011–2021 .....	192
Liite 32. Sosiaali- ja terveyspalvelujen suoritteiden ja kustannusten jakautuminen omiin ja ostettuihin palveluihin .....	193
Liite 33. Kuutoskaupunkien 75 vuotta täyttäneen vanhusväestön määrän, kunnan palvelurakenteen ja kustannusten kehitys 2017–2021 (ikävakioimaton).....	194
Liite 34. Erillistiedonkeruu – jonottajat, siirtoviivemaksut ja arviointiyksiköt kuutoskaupungeissa 2021 .....	196
Liite 35. Erillistiedonkeruu –RAI mittarin tulokset tehostetusta palveluasumisesta, keskiraskaasta palveluasumisesta ja säännöllisestä kotihoidosta kuutoskaupungeissa 2021 .....	197
Liite 36. Vanhuspalvelujen työryhmän jäsenten yhteystiedot.....	200



## TEKSTIN TAULUKOT

Taulukko 1. Kuutoskaupunkien väestö ikäryhmittäin 31.12.2021, ikääntyneiden osuus väestöstä sekä väestönmuutos 31.12.2017–31.12.2021. ....	9
Taulukko 2. Sosiaali- ja terveyspalveluja käyttäneiden määrä ja osuus saman ikäisestä väestöstä eri ikäryhmittelyjen mukaan joulukuussa 2017, 2020 ja 2021. ....	10
Taulukko 3. Sosiaali- ja terveyspalvelujen 65 vuotta täyttäneiden deflatoidut kokonaiskustannukset ja sosiaali- ja terveyspalvelujen 65 vuotta täyttäneiden ikävakioidut ja deflatoidut kustannukset 65 vuotta täyttänyttä asukasta kohti 2017–2021 .....	14
Taulukko 4. Sosiaali- ja terveyspalvelujen 65 vuotta täyttäneiden kokonaiskustannukset, ikävakioidut kustannukset 65 vuotta täyttänyttä asukasta kohti 2021 ja reaali muutos 2020-2021.....	20
Taulukko 5. Sosiaali- ja terveyspalvelujen 75 vuotta täyttäneiden asiakkaiden kokonaiskustannukset ja asukaskohtaiset kustannukset 2021 sekä reaali muutos 2017–2021 ja 2020–2021. ....	24
Taulukko 6. Sosiaali- ja terveyspalvelujen 85 vuotta täyttäneiden asiakkaiden kokonaiskustannukset ja asukaskohtaiset kustannukset 2021 sekä muutos (%) 2020–2021 .....	32
Taulukko 7. Helsingin 75 vuotta täyttäneiden palvelut 2017, 2020 ja 2021 (ikävakioimaton).....	42
Taulukko 8. Espoon 75 vuotta täyttäneiden palvelut 2017, 2020 ja 2021 (ikävakioimaton) .....	43
Taulukko 9. Vantaan 75 vuotta täyttäneiden palvelut 2017, 2020 ja 2021 (ikävakioimaton).....	49
Taulukko 10. Turun 75 vuotta täyttäneiden palvelut 2017, 2020 ja 2021 (ikävakioimaton).....	56
Taulukko 11. Tampereen 75 vuotta täyttäneiden palvelut 2017, 2020 ja 2021 (ikävakioimaton) .....	59
Taulukko 12. Oulun 75 vuotta täyttäneiden palvelut 2017, 2020 ja 2021 (ikävakioimaton). ....	62
Taulukko 13. Julkisten menojen hintaindeksi sosiaali- ja terveystoimelle (SVT 2021a).....	74

## TEKSTIN KUVIOT

Kuvio 1. Kotihoidon etäkäyntien määrän kehitys kuutoskaupungeissa vuosina 2018-2021.....	4
Kuvio 2. Avosairaanhoidon lääkärin vastaanottokäynnit kuutoskaupungeissa vuosina 2017-2021. ....	5
Kuvio 3. Tehostetun palveluasumisen lyhytaikaisten asiakkaiden asumisvuorokaudet kuutoskaupungeissa vuosina 2017-2021. ....	5
Kuvio 4. Sosiaali- ja terveyspalveluja saaneiden 65-74-vuotiaiden, 75-84-vuotiaiden ja 85 vuotta täyttäneiden osuus (%) vastaavan ikäisestä väestöstä vuonna 2021. ....	11
Kuvio 5. Sosiaali- ja terveyspalvelujen piirissä olleiden osuudet (%) eri vanhusikäryhmissä palvelumuodoittain kuutoskaupungeissa joulukuussa 2021. ....	11
Kuvio 6. Sosiaali- ja terveyspalvelujen piirissä olleiden 75 vuotta täyttäneiden osuus vastaavan ikäisestä väestöstä joulukuussa 2017, 2020 ja 2021 (ikävakioimaton).....	12
Kuvio 7. Eri järjestämistapojen osuus (%) kotihoidon käynneistä vuosina 2017, 2020 ja 2021 yli 65 vuotta täyttäneiden keskuudessa. ....	13
Kuvio 8. Eri järjestämistapojen osuus (%) pitkäaikaisessa tehostetussa palveluasumisessa 65 vuotta täyttäneiden asiakkaiden osalta vuosina 2017, 2020 ja 2021. ....	14
Kuvio 9. Sosiaali- ja terveyspalvelujen piirissä olleiden 75 vuotta täyttäneiden asiakkaiden kustannusten jakautuminen (%) palveluittain joulukuussa 2015, 2017 ja 2021.....	15
Kuvio 10. Sosiaali- ja terveyspalvelujen kokonaiskustannusten jakautuminen palveluittain eri vanhusikäryhmissä vuonna 2021. ....	16
Kuvio 11. 75 vuotta täyttäneiden sosiaali- ja terveyspalvelujen asukaskohtaisten kustannusten (ikävakioitu ja deflatoitu) kehitys vuosina 2010–2021 suhteutettuna Kuusikon keskiarvoon (vuosi 2010=1.).....	16
Kuvio 12. Vanhuspalveluja saaneiden 75 vuotta täyttäneiden osuus kuutoskaupunkien vastaavan ikäisestä väestöstä 31.12., joulukuussa ja koko vuonna 2017–2021 (ikävakioimaton).....	17
Kuvio 13. Laitoshoidon, tehostetun palveluasumisen, säännöllisen kotihoidon ja omaishoidon tuen piirissä olleiden 75 vuotta täyttäneiden osuus (%) vastaavan ikäisistä kuutoskaupungeissa 2006-2021..	18
Kuvio 14. Sosiaali- ja terveyspalveluja saaneiden 65 vuotta täyttäneiden osuus (%) vastaavan ikäisestä väestöstä joulukuussa 2021 (ikävakioitu).....	19
Kuvio 15. Sosiaali- ja terveyspalveluja saaneiden 65 vuotta täyttäneiden osuus (%) vastaavan ikäisestä väestöstä joulukuussa 2017–2021 (ikävakioitu).....	20
Kuvio 16. 65 vuotta täyttäneiden sosiaali- ja terveyspalvelujen kustannukset vastaavan ikäistä asukasta kohti 2021 (ikävakioimaton ja ikävakioitu).....	21
Kuvio 17. 65 vuotta täyttäneiden sosiaali- ja terveyspalvelujen kustannukset vastaavan .....	22
Kuvio 18. Sosiaali- ja terveyspalveluja saaneiden 75 vuotta täyttäneiden osuus (%) vastaavan ikäisestä väestöstä joulukuussa 2021 (ikävakioitu).....	23
Kuvio 19. Sosiaali- ja terveyspalveluja saaneiden 75 vuotta täyttäneiden osuus (%) vastaavan ikäisestä väestöstä joulukuussa 2017–2021 (ikävakioitu).....	24
Kuvio 20. 75 vuotta täyttäneiden sosiaali- ja terveyspalvelujen kustannukset vastaavan ikäistä asukasta kohti 2021 (ikävakioitu ja ikävakioimaton).....	25
Kuvio 21. 75 vuotta täyttäneiden sosiaali- ja terveyspalvelujen kustannukset vastaavan ikäistä asukasta kohti 2017–2021 vuoden 2021 rahan arvossa (ikävakioitu).....	26
Kuvio 22. Säännöllisen kotihoidon, omaishoidon tuen ja keskiraskaan palveluasumisen piirissä olleiden 75 vuotta täyttäneiden osuus (%) vastaavan ikäisestä väestöstä joulukuussa 2017–2021 (ikävakioitu) ..	26
Kuvio 23. Säännöllisen kotihoidon asiakkaiden osuudet (%) kotihoidon intensiteettiä muuttavien joulukuussa 2017–2021, kaikki ikäryhmät.....	27
Kuvio 24. Lyhyt- ja pitkäaikaisen tehostetun palveluasumisen ja vanhainkodin sekä pitkäaikaisen terveyskeskuksen vuodeosastohoidon piirissä olleiden 75 vuotta täyttäneiden osuus (%) vastaavan ikäisestä väestöstä joulukuussa 2017–2021 (ikävakioitu).....	28
Kuvio 25. Pitkäaikaisen tehostetun palveluasumisen, vanhainkodin ja terveyskeskuksen vuodeosaston piirissä olleiden 75 vuotta täyttäneiden osuus (%) vastaavan ikäisestä väestöstä joulukuussa 2021 (ikävakioimaton).....	29
Kuvio 26. Terveyskeskusten akuutti- ja lyhytaikaishoidon ja erikoissairaanhoidon hoitovuorokaudet 75 vuotta täyttäneitä asukasta kohti vuosina 2017–2021 (ikävakioitu).....	30
Kuvio 27. Sosiaali- ja terveyspalveluja saaneiden 85 vuotta täyttäneiden osuus vastaavan ikäisestä väestöstä joulukuussa 2021.....	31

Kuvio 28. Sosiaali- ja terveyspalveluja saaneiden 85 vuotta täyttäneiden osuus vastaavan ikäisestä väestöstä joulukuussa 2017–2021 .....	32
Kuvio 29. 85 vuotta täyttäneiden sosiaali- ja terveyspalvelujen kustannukset vastaavan ikäistä asukasta kohti 2021 .....	33
Kuvio 30. 85 vuotta täyttäneiden sosiaali- ja terveyspalvelujen kustannukset vastaavan ikäistä asukasta kohti 2017–2021 vuoden 2021 rahan arvossa .....	34
Kuvio 31. Säännöllisen kotihoidon, omaishoidon tuen ja keskiraskaan palveluasumisen piirissä olleiden 85 vuotta täyttäneiden osuus (%) vastaavan ikäisestä väestöstä joulukuussa 2017–2021 .....	34
Kuvio 32. Lyhyt- ja pitkäaikaisen tehostetun palveluasumisen ja vanhainkodin sekä pitkäaikaisen terveyskeskuksen vuodeosastohoidon piirissä olleiden 85 vuotta täyttäneiden osuus (%) vastaavan ikäisestä väestöstä joulukuussa 2017–2021 .....	35
Kuvio 33. Pitkäaikaisen tehostetun palveluasumisen, vanhainkodin ja terveyskeskuksen vuodeosaston piirissä olleiden 85 vuotta täyttäneiden osuus vastaavan ikäisestä väestöstä joulukuussa 2021 .....	36
Kuvio 34. Terveyskeskusten akuutti- ja lyhytaikaishoidon ja erikoissairaanhoidon hoitovuorokaudet 85 vuotta täyttäneitä asukasta kohti vuosina 2017–2021 .....	37
Kuvio 35. Sosiaali- ja terveyspalveluja saaneiden 65-74-vuotiaiden, 75-84-vuotiaiden ja 85 vuotta täyttäneiden osuus (%) vastaavan ikäisestä väestöstä vuonna 2021. ....	67

# 1 JOHDANTO

Tämä raportti käsittelee kunnan tuottamia ja järjestämiä vanhusten sosiaali- ja terveystalveluja Suomen kuudessa suurimmassa kaupungissa. Raportti on tarkoitettu ensisijaisesti kuntien väliseen vertailuun ja kuntien sisäiseen palvelujen seurantaan. Liitteessä 1 on kuvattu palvelujen määritelmät, jotka ovat keskeisiä raportin lukujen tulkinnassa.

Raportissa tarkastellaan 65 vuotta täyttäneiden kotihoidon, osavuorokautisen hoidon, omaishoidon tuen, keskiraskaan ja tehostetun palveluasumisen, vanhainkotihoidon, perusterveydenhuollon avohoidon, terveyskeskussairaalan, kotisairaalan, suun terveydenhuollon sekä erikoissairaanhoidon käyttöä ja kustannuksia. Tietoja tarkastellaan ikäryhmissä 65–74-vuotiaat, 75–84-vuotiaat sekä 65 vuotta, 75 vuotta ja 85 vuotta täyttäneiden osalta. 65 vuotta täyttäneiden käyttämistä palveluista esitetään yhteenveto, ja pääpaino raportissa on 75 ja 85 vuotta täyttäneiden palvelurakenteen ja asukaskohtaisten kustannusten tarkastelussa. Kunnissa tapahtuneita muutoksia kuvataan yksityiskohtaisesti raportin loppuosan kuntakohtaisissa teksteissä. Palvelujen käyttöä ja kustannuksia on esitelty raportin liitteissä.

Vuotta 2021 koskevien tietojen ohella sekä tekstissä että liitteissä esitetään palvelujen käyttöä ja kustannuksia kuvaavia aikasarjoja. Aikasarjat ovat pääsääntöisesti vuosilta 2017–2021. Tietojen ajallisen vertailukelpoisuuden parantamiseksi aiempien vuosien kustannukset on korotettu vuoden 2021 rahan arvoon käyttämällä julkisten menojen hintaindeksiä sosiaali- ja terveystoimelle (SVT 2021a). Lisäksi kuntien välistä vertailukelpoisuutta on lisätty 65 ja 75 vuotta täyttäneiden tietojen ikävakiointilla. Vakioinnin taustalla oleva periaate on seuraava: koska iäkkäämmät tarvitsevat yleensä enemmän palveluja kuin nuoremmat, palvelujen käyttöä ja kustannuksia tarkastellaan tilanteessa, jossa kuntien vanhusväestöllä on laskennallisesti sama ikärakenne. Ikävakiointi nostaa palvelujen peittävyttä sekä kustannuksia kunnissa, joissa vanhusväestön keskinäinen ikärakenne on keskiarvoa nuorempi. Tällaisia kuntia ovat Espoo ja Vantaa. Helsingissä ja Turussa palvelujen peittävyys ja kustannukset sen sijaan laskevat ikävakiointin myötä. Tampereen ja Oulun vakioidut luvut ovat yleensä 65 vuotta täyttäneiden osalta pienempiä ja 75 vuotta täyttäneillä suurempia kuin vakioimattomat.

Helsingin sosiaali- ja terveystoimialan asiakas- ja potilastietojärjestelmä vaihtui 24.4.2021 alkaen. Tästä johtuen vuoden 2021 tilastoinnissa joissakin luvuissa on jonkin verran epätarkkuutta, joista on maininta liitteen 2. kommenttikentässä. Kustannustiedot on kerätty määritelmien mukaan.

Kuutoskaupunkien palvelurakenteita ja niiden muutoksia on tarkasteltu keskeisten ikään-tyneiden palveluiden osalta. Kotihoidon, tehostetun palveluasumisen, omaishoidontuen ja laitoshoidon peittävyttä 75 vuotta täyttäneiden keskuudessa verrataan vuoteen 2017 ja myös koko maan osuuksiin. Raportissa tarkastellaan lisäksi palvelujen jakautumista kunnallisesti tuotettuihin ja ostopalveluihin sekä palvelusetelillä järjestettyihin palveluihin.

Vanhuspalvelujen järjestämiseen ovat vaikuttaneet ja tulevat vaikuttamaan useat ajankoh- taiset hankkeet, tavoiteohjelmat, suositukset ja lakimuutokset. Sosiaali- ja terveystalvelu- ministe- riön asettama (STM 927/2019) iäkkäiden henkilöiden palvelujen uudistamistyöryhmä on

hallituksen linjauksen mukaan valmistellut iäkkäiden henkilöiden palvelujen uudistamisen kahdessa vaiheessa. Uudistustyön ensimmäisessä vaiheessa toteutetun säädösmuutoksen mukaan henkilöstömitoituksesta iäkkäiden henkilöiden tehostetussa palveluasumisessa ja pitkäaikaisessa laitoshoidossa säädetään jatkossa 1.10.2020 voimaan tullessa ikääntyneen väestön toimintakyvyn tukemisesta sekä iäkkäiden sosiaali- ja terveystalv palveluista annetun lain muuttamista koskevassa laissa (565/2020). Henkilöstömitoitus on siirtymäajan jälkeen vähintään 0,7 työntekijää asiakasta kohti. Vanhuspalvelulakiin on lisätty myös säännökset iäkkään henkilön toimintakyvyn ja palvelutarpeen arvioinnissa käytettävästä RAI-arviointivälineistöstä (Resident Assessment Instrument). Kuntien on aloitettava RAI-järjestelmän käyttö viimeistään 1.4.2023. Välineistö on jo nyt laajalti kuntien ja palveluntuottajien käytössä. Lisäksi työryhmä valmisteli uudistetun iäkkäiden palvelujen laatusuosituksen sekä teki ehdotuksen poikkihallinnollisen ikäohjelman jatkovalmistelusta. Uudistustyön toisessa vaiheessa työryhmä keskittyi monimuotoisen asumisen ja palvelujen kehittämiseen, kotiin annettavien palvelujen riittävyden ja laadun parantamiseen sekä palvelujen seurannan tehostamiseen. (STM, 2020).

Raportissa ei ole käsitelty 1.1.2011 voimaan astuneiden kotikuntalain (201/1994) ja sosiaalihuoltolain (710/1982) muutosten vaikutuksia muutoin kuin kustannusten osalta. Työryhmän keräämien tietojen mukaan kotipaikkakunnan laajentunutta valintaoikeutta on käytetty kuutoskaupungeissa suhteellisen vähän.

Vuosien 2020-2021 koronapandemia on välttämätöntä huomioida Kuusikko-raportissa raportoitavien asioiden ja tiedonkeruun osalta. Koronarajoitukset ja -ohjeistukset vaikuttivat mittavasti vanhuspalvelujen järjestämistapaan, käyttöasteeseen, henkilöstöasioihin, tiedottamiseen ja viestintään sekä talouteen. Perinteisen tiedonkeruun ohella päädyttiin tuottamaan kunnista koronavaikutustietoa em. asioiden osalta.

Koronapandemiaan liittyvät rajoitukset ja toimintojen sulut ovat vaikuttaneet vanhusten palvelujen asiakasmääriin, suoritteisiin ja kustannuksiin. Koronapandemian aikana osaa palveluista supistettiin ja osaa laajennettiin tai otettiin käyttöön uusia palveluita. Koronapandemian pidemmän aikavälin vaikutuksia vanhusten palveluissa on vaikea arvioida ja esimerkiksi kustannusvaikutusten osalta palveluiden suluista aiheutunutta viiveellä esiin tulevaa palveluvelkaa on vaikea ennakoida. Yksi koronapandemian pysyvä vaikutus vanhusten palvelujen järjestämisessä on etäyhteyksien sekä sähköisten palvelujen käytön laajentuminen, jotka ovat käytössä myös jatkossa.

Raportin taulukot ja kuvat voi tarvittaessa pyytää saavutettavassa muodossa sähköpostilla: [kuusikko@hel.fi](mailto:kuusikko@hel.fi)

## **2 KORONAPANDEMIAN VAIKUTUKSET VANHUSTEN PALVELUISSA**

### **2.1 Koronapandemian vaikutukset palveluiden järjestämiseen**

Vuosien 2020-2021 koronapandemia on vaikuttanut merkittäväällä tavalla vanhusten palveluiden järjestämiseen kuutoskaupungeissa sekä sosiaalihuollon että terveydenhuollon osalta. Koronapandemiaan liittyvien rajoitusten aikana osa palveluista keskeytettiin ja osaa supistettiin. Erityisen haasteelliseksi koronapandemian vaikutukset on koettu kodin ulkopuolisen lyhytaikaishoidon järjestämisessä.

Vanhukset, jotka olivat vielä tulleet toimeen kotonaan tilapäishoidon tarjoaman virkistystyksen ja kuntoutuksen sekä omaisten saamien vapaapäivien avulla, jäivät kotiin ja heidän tilanteensa heikkeni nopeasti. Tämä johti siihen, että he joutuivat kotona pärjäämättömyyden vuoksi sairaalaan, josta heitä ei voitu kotiuttaa. Sairaalat hoitivat koronapotilaita ja osastot piti saada nopeasti sairaalahoitoa tarvitsevien käyttöön ja vanhuksia siirrettiin tilapäishoidon paikoille, jossa heitä pyrittiin kuntouttamaan, mutta suuri osa vanhuksista ei kuntoutunut kotikuntoiseksi.

Koronapandemian aikana vanhuspalveluissa osaa palveluista laajennettiin tai aloitettiin uusia palveluita, kuten erilaisia etäpalveluita ja esimerkiksi kauppapalveluita käyttöön. Valtakunnallisten ohjeiden mukaisesti asetetut pitkäaikaishoidon yksiköiden ja sairaaloiden vierailukiellot ovat myös vaikuttaneet palveluiden järjestämiseen vanhuspalveluissa.

#### **Digiloikka/etäyhteyksien käyttö**

Koronapandemian aikana etäyhteyksien ja sähköisten palveluiden käyttö sekä henkilökunnan työskentelyssä että asiakaskontakteissa on laajentunut ja monipuolistunut. Tämä kehityssuunta on ollut käynnissä aiemmin, mutta koronatilanne on vauhdittanut kehitystä. Koronapandemian aikana sähköisiä palveluja on kehitetty ja lisätty sekä uusia palveluja on otettu käyttöön ratkaisuihin toteuttaa palveluita uudessa ja haasteellisessa tilanteessa. Esimerkiksi kotihoidossa käyntejä korvattiin mm. kuvapuhelimella. Koronapandemian aikana käyttöön otettu etäkotihoito pyritään pitämään käytössä ja kasvusuunnassa myös jatkossa, mikä vaikuttaa vanhusten palvelujen toteuttamistapoihin. Vanhusten palveluita on kuitenkin vain rajoitetusti mahdollista toteuttaa etäpalveluna.

#### **Koronapandemian muita vaikutuksia palveluiden järjestämiseen**

Koronapandemialla oli vaikutuksia myös vanhusten palvelujen henkilöstöön ja kehittämistyöhön. Henkilöstösiirtoja tehtiin kotihoitoon ja ympärivuorokautiseen hoitoon muilta palvelualueilta ja tulosityksiköiltä. Erityisesti sijaisten saatavuus on ollut heikkoa ja sairauslomien määrä lisääntyi sekä poissaolot pitkittyivät etenkin pandemia alkuvaiheessa koronatestien hitauden vuoksi. Henkilöstöpuutteet ovat vaikuttaneet osittain myös ostopalvelujen saatavuuteen. Vanhuspalvelujen projektikehittäminen on vähentynyt ja viivästynyt. Henkilöstösiirtojen lisäksi on tehty myös asiakasmäärään vaikuttavia ratkaisuja supistamalla kiireetöntä hoitoa ja siirtämällä vastaanottoaikoja. Esimerkiksi kuntoutusjaksoille ei kaikissa kaupungeissa ole otettu uusia asiakkaita ja omaishoidon vapaita on ollut mahdollista kerryttää tavanomaista pidempi aika.

## 2.2 Koronapandemian vaikutukset asiakasmääriin ja suoritteisiin

Koronapandemian aiheuttamat rajoitukset ovat vaikuttaneet vanhusten palvelujen asiakasmääriin ja suoritteisiin. Vaikutukset näkyvät erityisesti etätoiminnan lisääntymisenä osana palvelujen järjestämistä. Etätoiminnan kasvun lisäksi koronapandemian vaikutus näkyy selkeästi avosairaanhoidon vastaanottokäyntien vähentymisenä. Lyhytaikaisen tehostetun palveluasumisen asumisvuorokausien määrä väheni niin omaishoidettavilla kuin muillakin asiakkaila koronan aiheuttamien paikkojen supistusten ja asiakkaiden tekemien hoitojaksojen peruutusten vuoksi.

Kotihoidon etäkäyntien määrä on kasvanut kuutoskaupungeissa vuosina 2018-2021 (Kuvio 1.). Tarkasteltaessa etäkäyntien määrän kehitystä vuosina 2018-2021 koronapandemian vaikutus näkyy selkeänä muutoksena aiempiin vuosiin. Kuutoskaupunkien tasolla etäkäyntien määrä kasvoi 75,0 prosenttia vuodesta 2019. Helsingissä etäkäyntien määrä on huomattavasti muita kuutoskaupunkeja korkeampi. Vuodesta 2020 alkaen etäkäynnit on otettu käyttöön entistä laajemmin myös muissa kaupungeissa.

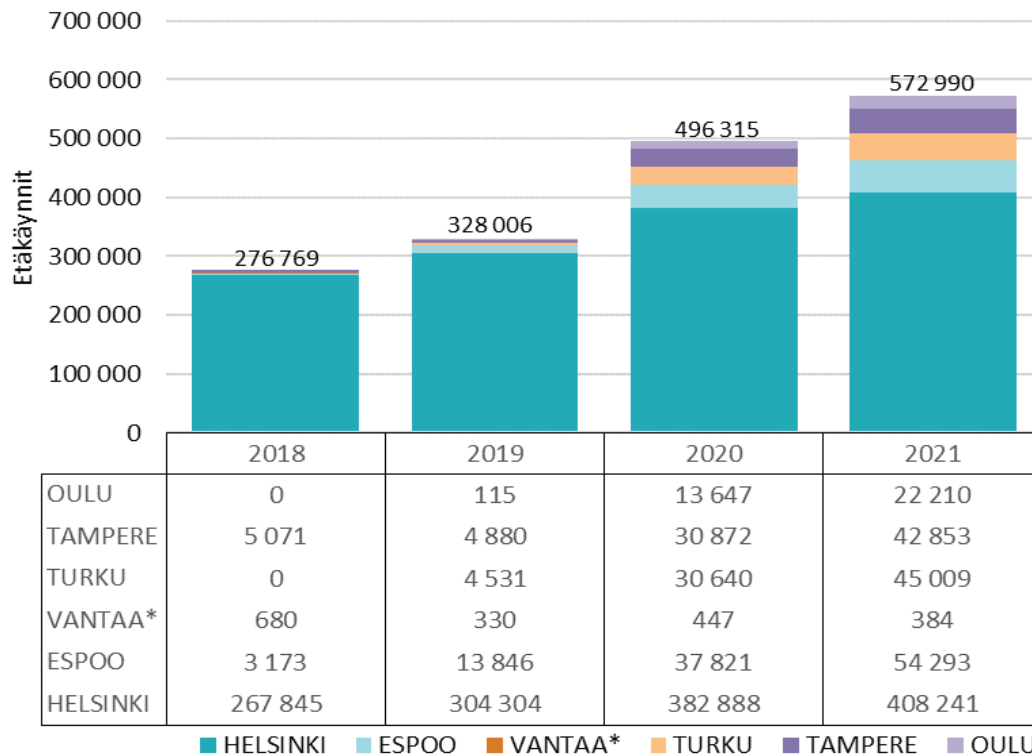

**Kuvio 1. Kotihoidon etäkäyntien määrän kehitys kuutoskaupungeissa vuosina 2018-2021.**

\* Vantaalla etäkäyntejä tehdään vain kotikuntouksessa

Koronapandemia aiheuttamat rajoitukset ovat vaikuttaneet avohoidon asiakasmääriin ja suoritteisiin. Avosairaanhoidon lääkärin vastaanottokäynnit ovat vähentyneet kaikissa kuutoskaupungeissa vuoteen 2019 verrattuna. Avosairaanhoidon lääkärin vastaanottokäyntien määrä on kuutoskaupungeissa ollut vakaa ja merkittävää laskua vuodesta 2017 vuoteen 2019 on tapahtunut ainoastaan Helsingissä (Kuvio 2.). Vuonna 2021 laskua vuoteen verrattuna 2019 oli Espoossa (-35,5 %), Helsingissä (-23,6 %), Oulussa (-18,0 %), Vantaalla (-11,0 %), Turussa (-8,1 %) ja Tampereella (-5,9 %). (Liite 3).

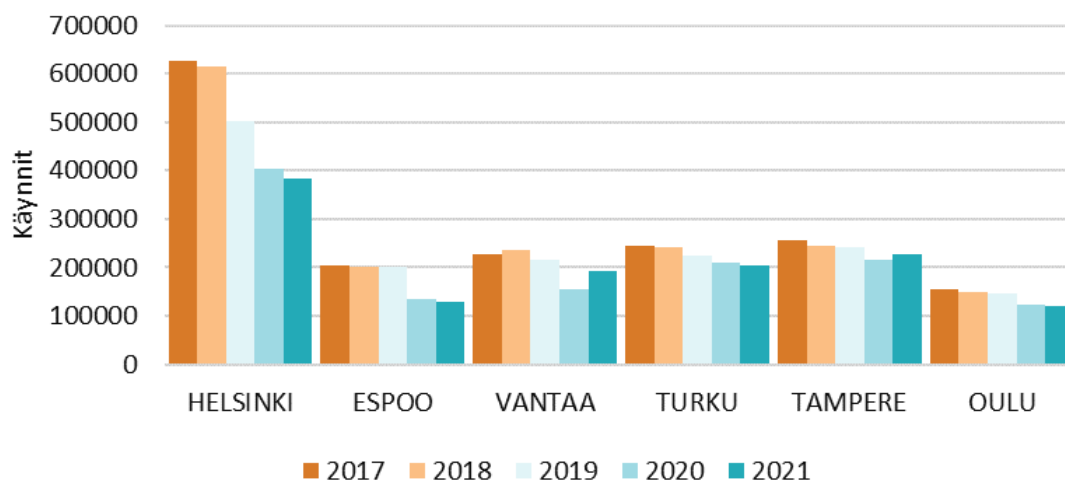

**Kuvio 2. Avosairaanhoidon lääkärin vastaanottokäynnit kuutoskaupungeissa vuosina 2017-2021.**

Kuutoskaupunkien vanhuspalveluissa koronapandemian vaikutus näkyy tehostetun palveluasumisen lyhytaikaisten asiakkaiden asumisvuorokausien vähentymisenä (Kuvio 3.). Vuonna 2021 laskua vuoteen 2019 oli Tampereella (-65,8 %), Oulussa (-20,3 %), Helsingissä (-16,5 %) Espoossa (-12,7 %) ja Turussa (-11,0 %). Vantaalla asumisvuorokaudet muista kuutoskaupungeista poiketen lisääntyivät (+6,8 %). (Liite 3).

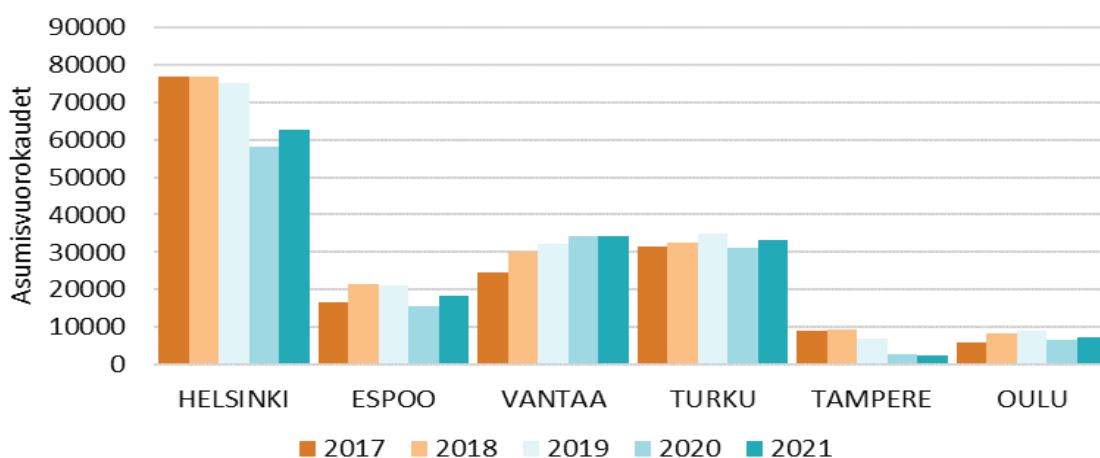

**Kuvio 3. Tehostetun palveluasumisen lyhytaikaisten asiakkaiden asumisvuorokaudet kuutoskaupungeissa vuosina 2017-2021.**

### 2.3 Koronapandemian vaikutukset kustannuksiin

Koronapandemian aiheuttamat suoritteissa ja asiakasmäärissä tapahtuneet muutokset näkyvät palvelujen kustannuksissa. Kustannusvaikutusten arviointi ei kuitenkaan ole yksiselitteistä. Esimerkiksi yksikköhintoihin pohjautuva vuositrendien vertailu ei ole vuosien 2020 ja 2021 osalta mahdollista, koska henkilöstökustannukset pysyvät myös toiminnan ollessa suljettuna. Covid-19 tilastosyiden kustannuksia koskevien kirjausten järjestelmällisyyden osalta ei myöskään ole varmuutta. Koronapandemian todelliset kustannusvaikutukset näkyvät vasta viiveellä. Palveluvelkana esiin tulevia kustannusvaikutuksia on vielä vaikea arvioida. Korona on vaikuttanut kustannuksiin monella tapaa.



## **Koronakustannukset kuutoskaupunkien vanhuspalveluissa**

**Espoossa** koronapandemia lisäsi raportissa raportoitavien palveluiden kustannuksia vuonna 2021 62,8 milj.€, josta vanhusten palveluiden koronakustannusten osuus oli 3 milj.€. Vastaavat luvut vuodelta 2020 olivat 19,2 milj.€, ja 3,13 milj.€.

**Tampereella** avoterveydenhuollon menoista koronan aiheuttamia menoja oli vuonna 2021 yhteensä 15,9 M€ (oma tuotanto 13,9 M€ & ostopalvelutuotanto 2,0 M€), joista suurimpina laboratoriopalvelut 12,3 M€, asiakaspalvelujen ostot 1,7 M€, henkilöstökulut 1,5 M€ sekä lääkkeiden ja hoitotarvikkeiden ostot 0,2 M€.

**Oulun** osalta tässä raportissa esitettyihin vuoden 2020 sosiaali- ja terveyspalvelujen kokonaiskustannuksiin sisältyy koronakustannuksia n. 11,2 milj. €, josta vanhuspalvelujen ja terveyskeskusten vuodeosastohoidon osuus on n. 1,7 milj. €. Vuoden 2021 tiedoista vastaavat koronakustannukset on vähennetty ja niiden toteuma oli n. 21,8 milj. €, josta vanhuspalvelujen ja terveyskeskusten vuodeosastohoidon osuus on n. 2,9 milj. €.

### **2.4 Koronapandemian pysyvät vaikutukset**

Koronapandemian pidemmän aikavälin vaikutuksia vanhusten palveluissa on vaikea arvioida. Oletettavaa on, että valtakunnalliset harrastustoimintaan liittyvät rajoitukset ja ennaltaehkäisevien palveluiden sulut (esim. palvelukeskukset viriketoimintoihin) tai supistukset (esim. päivätoiminta ja lyhytaikaishoito) ovat vaikuttaneet ikääntyneiden toimintakykyyn, yksinäisyyteen ja omaishoitajien jaksamiseen. Lisäksi perusterveydenhuollon lääkerikäyntien määrän lasku voi kertoa siitä, että joitakin perussairauksia on jäänyt hoitamatta. Näiden kustannusvaikutuksia tulevaisuudessa on kuitenkin hyvin vaikea ennakoida.

Koronapandemian aikana etähoito ja sähköisten palvelujen laajentuminen ovat lisääntyneet merkittävästi. Etäpalveluiden lisääminen on ollut tavoitteena aiemminkin ja koronapandemia on vauhdittanut digiloikkaa ennestään. Asiakkaiden etäohjaaminen on käytössä jatkossa yhä laajemmin.

Ostopalvelusopimukseen on täsmennetty palveluntuottajien varautumistaso pandemian varalle.

### 3 KUSTANNUSSISÄLLÖISTÄ JA YKSIKKÖKUSTANNUSTEN VERTAILUN HAASTEISTA

Kuutoskaupunkien vanhusten palvelujen vertailuissa raportoidaan erikseen omien ja ostopalvelujen kustannukset, asiakasmäärät ja suoritteet. Eriteltyjä kustannuksia jaetaan suoritetta kohden, jolloin saadaan omien ja ostopalvelujen raportoituja yksikkökustannuksia. Yksikkökustannustason vertailutyö johtaa lukijaa helposti harhaan. Tilastoja tulkittaessa on otettava huomioon kustannuslaskennan ja palvelusisältöjen erot niin kuntien välisessä vertailussa kuin kuntien oman tuotannon ja ostopalvelujen välillä. Tässä luvussa pyritään nostamaan esiin näitä keskeisiä eroja.

Kuntien oman tuotannon palvelujen järjestämistavat poikkeavat kuntien välillä etenkin tehostetussa palveluasumisessa ja kotihoidossa. Merkittävimmät erot kustannuksissa syntyvät siitä, kenen vastuulla ovat asiakkaiden vuokra- ja ateriakustannukset, lääkäripalvelut, laboratorio- ja kuvantamistutkimukset sekä hoitotarvikkeet. Esimerkiksi tehostetun palveluasumisen asiakkaan maksaessa vuokransa suoraan kiinteistön omistajalle, tämä alentaa olennaisesti tehostetun palveluasumisen bruttokustannuksia, sillä kiinteistökustannukset eivät kierrä kunnan kirjanpidon kautta. Kunnan toimiessa välivuokraajana, näkyvät myös asiakkaan käytössä olevien tilojen kustannukset palvelun tuottamisen kustannuksissa, jolloin myös yksikkökustannukset ovat korkeammat.

Lääkäripalvelujen (sis. laboratorio- ja kuvantamistutkimukset sekä hoitotarvikejakelun) osalta kustannusvastuu eroaa kuntien välillä siten, että osa kunnista tuottaa avopalvelujen asiakkaille lääkäripalvelut terveysaseman kautta, jolloin kustannukset eivät kohdennu suoraan esim. tehostettuun palveluasumiseen. Lääkäripalvelujen kustannukset ovat kuitenkin mukana vertailussa, mutta osassa kunnista ne sisältyvät perusterveydenhuollon avohoidon kustannuksiin.

Kuntien erilaiset palvelurakenteet ja palvelusisällöt tuottavat myös hankaluutta. Esimerkiksi Vantaalla osa tehostetun palveluasumisen yksiköistä on profiloitunut kuntoutusyksiköiksi ja Helsingissä näiden yksikköjen sisällä toimii kuntoutusosastoja. Näiden palvelujen tuottaminen on olennaisesti kalliimpaa ja nostaa osaltaan kunnan tuottamien palvelujen kustannuksia.

Oman palvelutuotannon ja ostopalvelujen vertailtavuutta hankaloittaa kilpailutetun palvelun sisältö. Esimerkiksi Espoo on kilpailuttanut kotihoidossa yöpartiotoiminnan, joka ei vastaa tuotteena kunnan omaa tuotantoa. Tehostetussa palveluasumisessa vertailtavuus kärsii myös kustannusvastuiden vuoksi. Osalla kunnista ostopalvelusopimus on sisältänyt vain hoivan osalla vuokran, hoivan ja aterian. Oulun ostopalvelusopimus on aikaisemmin sisältänyt pelkästään hoivan ja asiakas maksoi itse palveluntuottajalle vuokran ja ateriat. 1.7. alkaen ateriat siirtyivät kunnan maksettavaksi asiakasmaksulain muutoksen myötä.

Kunnan rooli palvelutuottajana on myös erilainen verrattuna yksityiseen palvelutuottajaan. Kuntien kiinteistöjä käytetään usein myös kolmannen sektorin tarpeisiin tai tukipalvelujen tuottamiseen. Vastaavaa roolia ei ole yksityisellä palveluntuottajalla tai tilojen käytöstä peritään korvaus, joka ei näy kunnan ostaman palvelun hinnassa.

Tehostetun palveluasumisen nettokustannuksissa on puolestaan huomioitava, että kuntien asiakasmaksujen määräytyminen on vaihdellut kuntien välillä, sillä kunnat ovat saaneet itse päättää asiakasmaksujen määräytymisperusteet. Aikaisemmin kunnat ovat saaneet itse päättää asiakasmaksujen määräytymisperusteet. Sosiaali- ja terveydenhuollon asiakasmaksujen muuttamista koskevan lain (1201/2020) myötä 1.7.2021 alkaen asiakasmaksujen määräytymisperusteet on yhtenäistetty. Kuntien asiakasmaksutuotot poikkeavat kuitenkin edelleen toisistaan asiakkaiden tulotason vuoksi.

Myös omaishoidon kokonaiskustannuksiin lasketuissa kuluerissä on vaihtelua kuutoskaupunkien välillä. Esimerkiksi ostopalvelulomitus sisältyy kokonaiskustannuksiin Helsingissä, Espoossa, Tampereella ja Oulussa, mutta ei Turussa. Vantaalla ei ole ostopalvelulomitusta vaan omaishoidon tuen vapaat järjestetään muilla tavoin. Sijaisomaishoidon kustannukset sisältyvät omaishoitajien palkkioihin Helsingissä, Espoossa, Vantaalla ja Tampereella, mutta sijaisomaishoidon kustannukset sisältyvät omaishoidon kokonaiskustannuksiin Turussa ja Oulussa.

Edellä mainittujen seikkojen valossa etenkin yksikkökustannusten vertailu niin kuntien kuin ostopalvelujen välillä on hankalaa ja niistä tehdyt laskelmat ovat lähinnä suuntaa antavia. Kustannusvertailun perimmäinen haaste on siinä, että kerätyt tiedot palvelevat ensisijaisesti kuntien sisäistä laskentaa, eikä kuntien väliseen ulkoiseen laskentaan ole määriteltävissä täysin yhtenäisiä periaatteita. Kuusikossa on kuitenkin saavutettu riittävä tarkkuus vertailussa, ja kerätyt yksikkökustannustiedot auttavat tutkijoita ja päättäjiä kohdentamaan huomion merkittävimpiin eroihin, jotka kaipaavat lisäselvitystä. Luvut eivät palvele yksinään päätösten taustalla olevina perusteina, joten niiden pohjalta ei voida tehdä suoraviivaisia laskelmia omien tai ostopalvelujen kustannuseroista tai osoittaa jonkin kaupungin olevan yksittäisessä palvelussa yksikkökustannuksiltaan muita kaupunkeja kalliimpi.

## 4 KUUTOSKAUPUNKIEN VÄESTÖ, PALVELURAKENNE JA KUSTANNUKSET

Kuutoskaupunkien vanhuspalvelujen lähitulevaisuuden haasteet kietoutuvat palvelurakenteessa ja palveluissa tehtävään kehitystyöhön. Useimmissa kuutoskaupungeissa palvelurakennemuutokset kohdistuvat sosiaalihuoltolain mukaisen laitoshoidon supistamiseen ja avopalvelujen lisäämiseen. Tässä luvussa on pyritty tarkastelemaan ja arvioimaan palvelurakenteessa tavoiteltavia muutoksia ikähoivatyöryhmän selvityksessä esitetystä laajuudessa pois lukien kuntalaisten toimintakyvyssä ja asuinolosuhteissa olevat eroavaisuudet. (STM, 2020).

### 4.1 Ikääntynyt väestö kuutoskaupungeissa

Vuoden 2021 lopussa kuutoskaupungeissa oli 322 217 yli 65-vuotiaista asukasta, mikä on 8,9 prosenttia enemmän kuin vuonna 2017 (Liite 2.). 65 vuotta täyttäneiden osuus väestöstä oli korkein Turussa (21,1 %) ja matalin Espoossa (15,2 %). Ikääntyneiden määrä jatkoi kasvuaan kaikissa kuutoskaupungeissa. Vuoteen 2017 verrattuna 65 vuotta täyttäneiden määrän kasvu on ollut nopeinta Oulussa, Espoossa ja Vantaalla. Vantaalla ja Oulussa 85 vuotta täyttäneet olivat nopeimmin kasvava vanhusikäryhmä. (Taulukko 1.).

Asukkaat 31.12.2021	Helsinki	Espoo	Vantaa	Turku	Tampere	Oulu	Kuusikko
Yhteensä	658 457	297 132	239 206	195 137	244 223	209 551	1 843 706
0–64-vuotiaat	542 475	251 964	201 635	154 049	197 180	174 186	1 521 489
65–74-vuotiaat	62 688	25 138	21 270	21 441	24 977	20 310	175 824
75–84-vuotiaat	39 016	15 364	12 635	13 984	15 877	11 000	107 876
85 vuotta täyttäneet	14 278	4 666	3 666	5 663	6 189	4 055	38 517
<b>Ikääntyneiden asukkaiden osuus kaikista asukkaista 31.12.2021, %</b>							
65 vuotta täyttäneet	17,6	15,2	15,7	21,1	19,3	16,9	17,5
75 vuotta täyttäneet	8,1	6,7	6,8	10,1	9,0	7,2	7,9
85 vuotta täyttäneet	2,2	1,6	1,5	2,9	2,5	1,9	2,1
<b>Ikääntyneiden asukkaiden määrän muutos 31.12.2017–31.12.2021, N</b>							
65 vuotta täyttäneet	7 614	4 836	3 651	2 246	3 419	4 466	26 232
75 vuotta täyttäneet	8 058	4 558	3 570	2 412	2 893	2 425	23 916
85 vuotta täyttäneet	734	721	762	68	440	663	3 388
<b>Ikääntyneiden asukkaiden määrän muutos 31.12.2017–31.12.2021, %</b>							
65 vuotta täyttäneet	7,0	12,0	10,8	5,8	7,8	14,5	8,9
75 vuotta täyttäneet	17,8	29,5	28,0	14,0	15,1	19,2	19,5
85 vuotta täyttäneet	5,4	18,3	26,2	1,2	7,7	19,5	9,6

**Taulukko 1. Kuutoskaupunkien väestö ikäryhmittäin 31.12.2021, ikääntyneiden osuus väestöstä sekä väestönmuutos 31.12.2017–31.12.2021.**

Lähde: liite 2

## 4.2 Kuutoskaupunkien palvelurakenne

Sosiaali- ja terveystalvulujen peittävyys on laskenut 65 vuotta täyttäneiden kuutoskaupunkien asukkaiden keskuudessa viime vuosien aikana samalla, kun asiakasmäärät ovat kasvaneet (Taulukko 2.). Koronatilanteesta johtuen vuosina 2020 ja 2021 asiakasmäärät poikkeuksellisesti kuitenkin laskivat edelliseen vuoteen verrattuna. Palvelujen peittävyys supistuu, koska 65 vuotta täyttäneen väestön kasvu on suurempaa kuin 65 vuotta täyttäneiden asiakasmäärän kasvu. Vuonna 2021 yli 65-vuotiaasta väestöstä palvelujen piirissä oli 11,5 prosenttia, kun vuonna 2017 vastaava osuus oli 12,8 prosenttia, mikä tarkoittaa 1,3 prosenttiyksikön laskua peittävydessä. Palvelujen piirissä olleiden osuus 65 vuotta täyttäneestä väestöstä aleni 0,4 prosenttiyksikköä edellisvuodesta. Määrällisesti 65 vuotta täyttäneitä sosiaali- ja terveystalvulujen asiakkaita kuutoskaupungeissa oli 2,2 prosenttia vähemmän kuin vuonna 2017.

**Taulukko 2. Sosiaali- ja terveystalvuluja käyttäneiden määrä ja osuus saman ikäisestä väestöstä eri ikäryhmittelyjen mukaan joulukuussa 2017, 2020 ja 2021.**

Ikäryhmästä palvelujen piirissä	Muutos							
	2017		2020		2021		2017–2021	
Ikäryhmä	Henkilöä	%-osuus	Henkilöä	%-osuus	Henkilöä	%-osuus	Henkilöä	%
65–74-vuotiaat	6 861	4,0	6 644	3,7	6 209	3,5	-652	-9,5
75–84-vuotiaat	13 906	15,9	13 829	13,8	14 065	13,0	158	1,1
75 vuotta täyttäneet	31 160	25,4	30 965	22,4	30 971	21,2	-189	-0,6
85 vuotta täyttäneet	17 254	49,1	17 136	45,5	16 906	43,9	-348	-2,0
65 vuotta täyttäneet	38 021	12,8	37 609	11,9	37 180	11,5	-842	-2,2

Lähde: laskenta perustuen liitteisiin 2 ja 6 sekä vuosien 2017 ja 2020 vastaaviin tietoihin.

**Huom!** Asiakasmäärä on saatu laskennallisesti asiakasosuuksien ja väestötietojen avulla. Lukumäärät on esittämistä varten pyöristetty kokonaisluvuiksi.

**Huom!** Helsingin asiakas- ja potilastietojärjestelmä vaihtui 24.4.2021 alkaen. Tästä johtuen vuoden 2021 tilastoinnissa joissakin luvuissa on jonkin verran epätarkkuutta.

Kuviossa 4. tarkastellaan sosiaali- ja terveystalvuluja saaneiden osuutta vastaavan ikäiseen väestöön verrattuna eri vanhusryhmissä kuutoskaupungeissa vuonna 2021. Kuvio havainnollistaa sosiaali- ja terveystalvulujen piirissä olevien osuuden eroja ikäryhmittäin. Kunnittain osuudet vaihtelevat 65-74-vuotiaiden ikäryhmässä 2,7 prosentista 4,2 prosenttiin, 75-84-vuotiaiden ikäryhmässä 10,1 prosentista 18,2 prosenttiin ja yli 85-vuotiaiden ikäryhmässä 36,0 prosentista 57,8 prosenttiin.

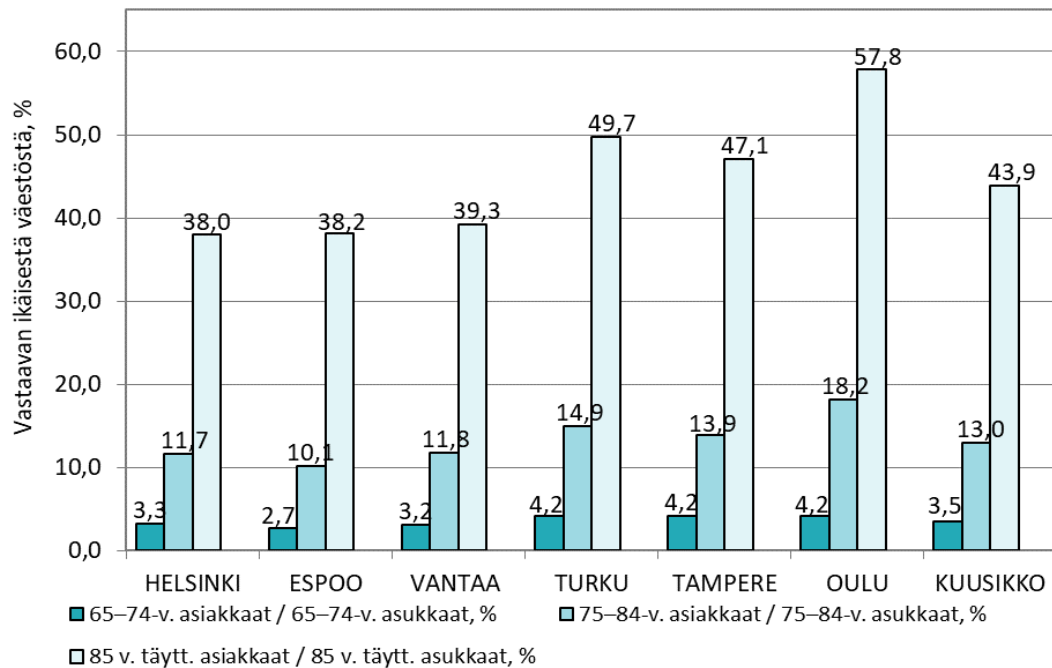

**Kuvio 4. Sosiaali- ja terveyspalveluja saaneiden 65-74-vuotiaiden, 75-84-vuotiaiden ja 85 vuotta täyttäneiden osuus (%) vastaavan ikäisestä väestöstä vuonna 2021.**

**Huom!** Helsingin asiakastietojärjestelmä vaihtui 24.4.2021 alkaen. Tästä johtuen vuoden 2021 tilastoinnissa joissakin luvuissa on jonkin verran epätarkkuutta.

Kuviossa 5. kuvataan eri vanhusikäryhmien sosiaali- ja terveyspalvelujen käyttöä kuutoskaupungeissa. Ympäri vuorokautista hoitoa saavien osuus kasvaa iän mukana. Omaishoidon tuen ja lyhytaikaisten terveyspalvelujen käyttö taas on yleisempää nuoremmissa ikäryhmissä.

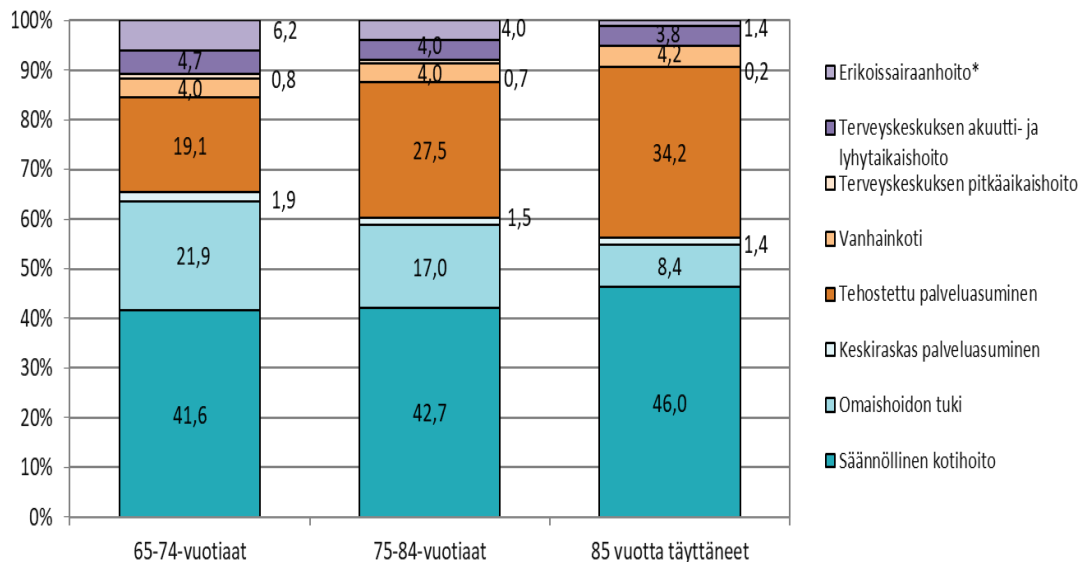

\* Erikoissairaanhoito koostuu vuodeosastohoidon laskennallisista asiakkaista

**Kuvio 5. Sosiaali- ja terveyspalvelujen piirissä olleiden osuudet (%) eri vanhusikäryhmissä palvelumuodoittain kuutoskaupungeissa joulukuussa 2021.**

**Huom!** Helsingin asiakas- ja potilastietojärjestelmä vaihtui 24.4.2021 alkaen. Tästä johtuen vuoden 2021 tilastoinnissa joissakin luvuissa on jonkin verran epätarkkuutta.

Lähde: laskenta perustuen liitteisiin 2, 5 ja 6

Kuviossa 6 on kuvattu vanhusten palvelujen peittävyttä 75 vuotta täyttäneiden kuutoskaupunkilaisten keskuudessa palvelukokonaisuuksittain vuosina 2017, 2020 ja 2021. Palvelujen kokonaispeittävyys on laskenut kaikissa kuutoskaupungeissa verrattuna vuoteen 2017. Palvelujen peittävyys on seurauksena 65 vuotta täyttäneen väestön kasvun lisääntyneestä osuudesta verrattuna 65 vuotta täyttäneisiin sosiaali- ja terveystalveluja käyttäneisiin asiakkaisiin.

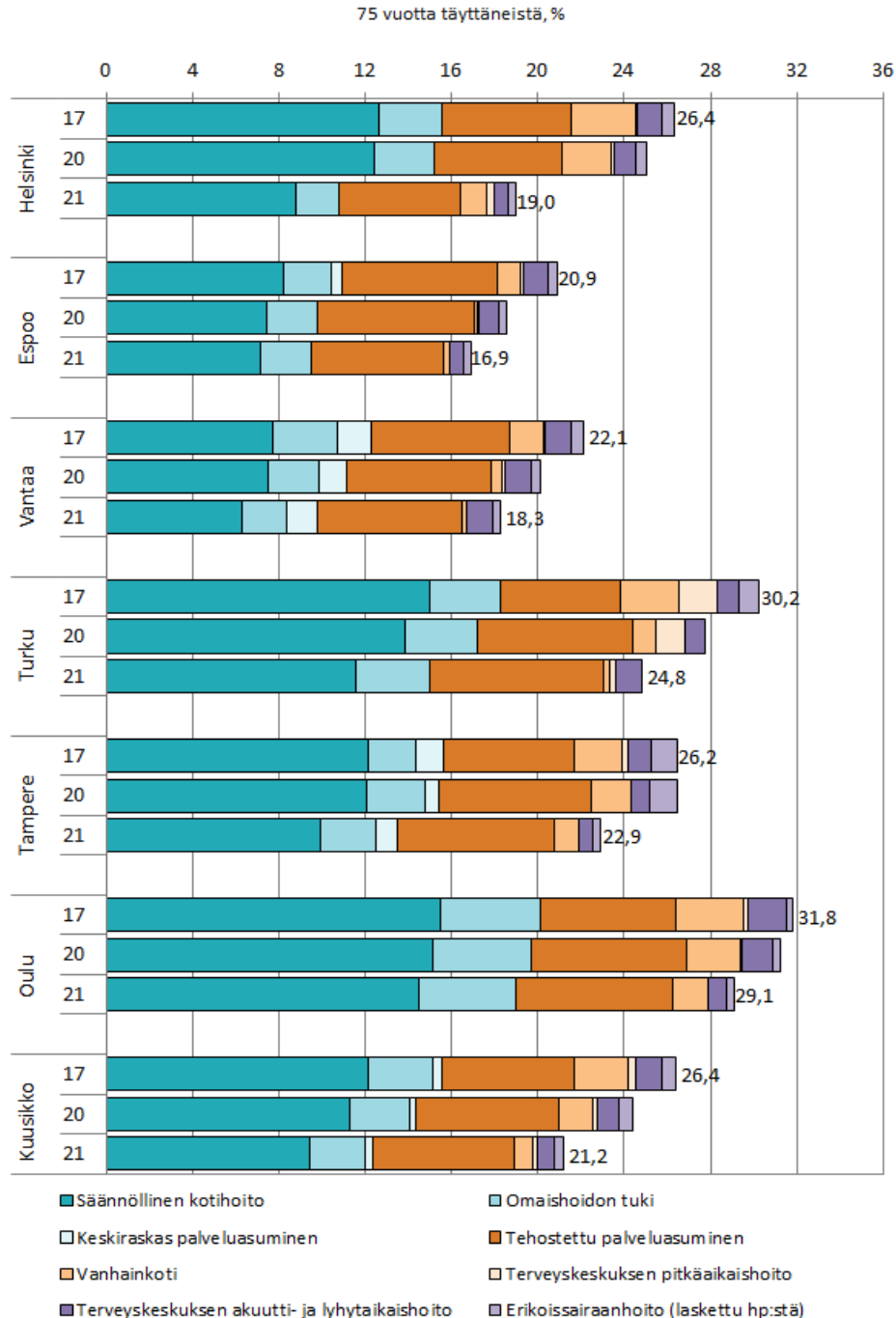

**Kuvio 6. Sosiaali- ja terveystalvelujen piirissä olleiden 75 vuotta täyttäneiden osuus vastaavasta ikäisestä väestöstä joulukuussa 2017, 2020 ja 2021 (ikävakioimaton)**

**Huom!** Helsingin asiakas- ja potilastietojärjestelmä vaihtui 24.4.2021 alkaen. Tästä johtuen vuoden 2021 tilastoinnissa joissakin luvuissa on jonkin verran epätarkkuutta.

Lähde: liite 10 ja vuoden 2017 vastaavat tiedot

Selitystä palvelujen peittävyden alenemiseen voidaan hakea muun muassa ikääntyneiden toimintakyvyn kohentumisesta ja omassa kodissa asumisen edellytysten parantumisesta (Sainio & Koskinen 2018; Sihvonen ym. 2013; Holstila ym. 2012). Työryhmässä on pohdittu tekijöitä, jotka ovat mahdollisesti yhteydessä ikääntyneen väestön palvelutarpeeseen. Väestön hyvinvointiin vaikuttavat useat eri ulottuvuudet, kuten koulutus- ja tulotaso, joiden suhteen kuntien väestö saattaa erota toisistaan.

### 4.3 Palvelujen järjestäminen

Kuutoskaupungeissa 65 vuotta täyttäneiden sosiaali- ja terveystalvelujen järjestämisessä on kaupunkien välillä eroja. Palvelujen oman toiminnan, ostopalvelujen tai palvelusetelin osuudet poikkeavat toisistaan. Lisäksi palvelujärjestelmässä on viime vuosina tapahtunut rakenteellisia muutoksia, joita eri järjestämistapojen osuuksissa tapahtuneet muutokset heijastelevat. Kuviossa 7. on kuvattu eri järjestämistapojen osuutta kotihoidon käynneistä. Oman toiminnan osuus vuonna 2021 vaihtelee Tampereen 85,4 prosentin ja Oulun 52,0 prosentin välillä. Vuodesta 2017 oman toiminnan osuus on laskenut eniten pääkaupunkiseudulla. Nousua oman toiminnan osalta on ollut ainoastaan Tampereella. Ostopalvelujen osuus vaihtelee Turun 1,5 prosentin ja Oulun 26,1 prosentin välillä. Vuodesta 2017 ostopalvelujen osuus on vähentynyt Tampereella. Palvelusetelin käytön osuudet vaihtelevat Tampereen 0,0 prosentin Oulun 21,9 prosentin välillä. Vuodesta 2017 palvelusetelin käyttö on lisääntynyt Helsingissä, Espoossa, Turussa ja Vantaalla.

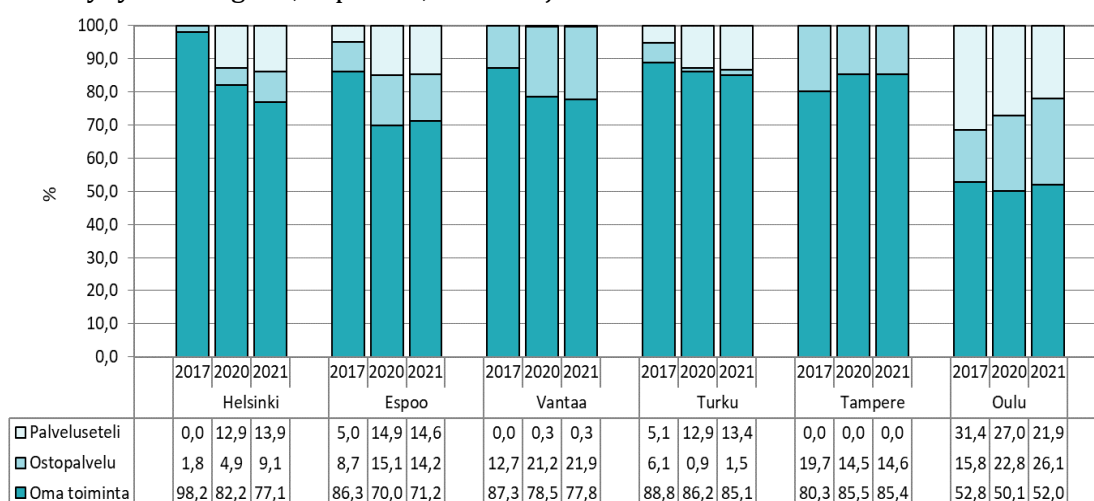

**Kuvio 7. Eri järjestämistapojen osuus (%) kotihoidon käynneistä vuosina 2017, 2020 ja 2021 yli 65 vuotta täyttäneiden keskuudessa.**

**Huom!** Helsingin asiakas- ja potilastietojärjestelmä vaihtui 24.4.2021 alkaen. Tästä johtuen vuoden 2021 tilastoinnissa joissakin luvuissa on jonkin verran epätarkkuutta.

Kuviossa 8. on kuvattu eri järjestämistapojen osuutta pitkäaikaisessa tehostetussa palveluasumisessa. Oman toiminnan osuus vuonna 2021 vaihtelee Turun 51,2 prosentin ja Oulun 13,5 prosentin välillä. Vuodesta 2017 oman toiminnan osuus on laskenut Helsingissä ja Oulussa ja noussut muissa kaupungeissa. Ostopalvelujen osuus vaihtelee Espoon 76,7 prosentin ja Oulun 16,6 prosentin välillä. Vuodesta 2017 ostopalvelujen osuus on noussut Helsingissä, Espoossa ja Tampereella ja laskenut muissa kaupungeissa. Eniten laskua on ollut Turussa. Palvelusetelin käytön osuudet vaihtelevat Vantaan ja Tampereen 2,2 prosentin ja Oulun 69,9 prosentin välillä. Vuodesta 2017 palvelusetelin käyttö on noussut Turussa ja vähentynyt muissa kaupungeissa.



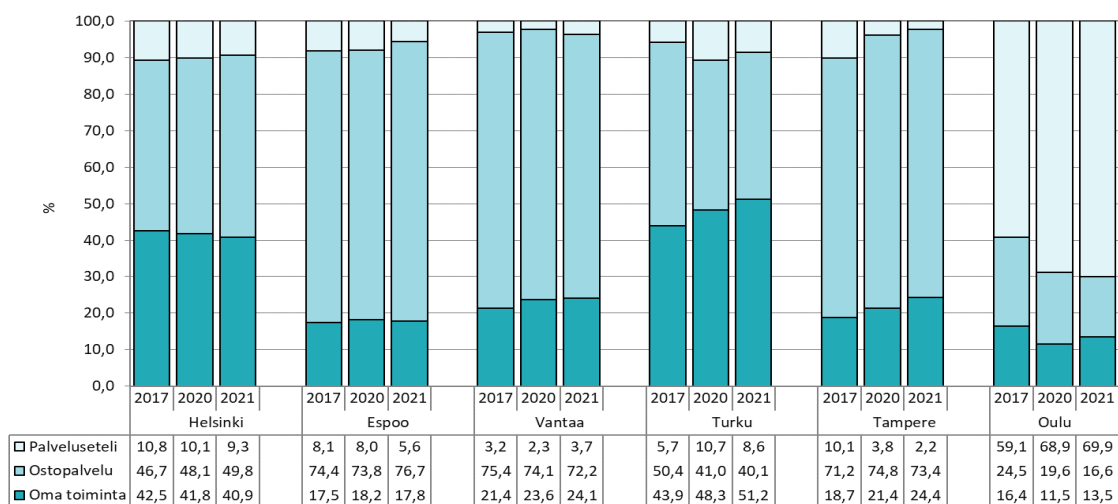

**Kuvio 8. Eri järjestämistapojen osuus (%) pitkäaikaisessa tehostetussa palveluasumisessa 65 vuotta täyttäneiden asiakkaiden osalta vuosina 2017, 2020 ja 2021.**

**Huom!** Helsingin asiakas- ja potilastietojärjestelmä vaihtui 24.4.2021 alkaen. Tästä johtuen vuoden 2021 tilastoinnissa joissakin luvuissa on jonkin verran epätarkkuutta.

#### 4.4 Palvelujen kustannukset

65 vuotta täyttäneiden sosiaali- ja terveyspalvelujen kustannukset nousivat edellisvuodesta kuutoskaupungeissa (Taulukko 3.). Vuoden 2021 rahan arvoon korotetut 65 vuotta täyttäneiden kustannukset nousivat kuutoskaupunkien tasolla 11,8 prosenttia vuosien 2017–2021 aikana. Deflatoidut kustannukset ovat nousseet vuodesta 2017 eniten Vantaalla (+26,0 %) ja Tampereella (+16,6 %). (Liite 22.). Kustannusten kasvu on vahvasti sidoksissa ikääntyvän väestön määrän kasvuun (vrt. Taulukko 1.). Kun kustannukset jyvitetään 65 vuotta täyttänyttä asukasta kohden, vuoden 2021 rahan arvoon korotetut kustannukset ovat laskeneet kuutoskaupunkien tasolla vuosien 2017–2021 aikana 3,6 prosenttia. Väestöön suhteutetut kustannukset laskivat Helsingissä, Espoossa, Vantaalla ja Oulussa verrattuna vuoteen 2017. (Liite 27.). Vuonna 2021 yli 65-vuotiasta asukasta kohden suhteutetut kustannukset vaihtelivat Vantaan 6 290 euron ja Oulun 7 693 euron välillä.

**Taulukko 3. Sosiaali- ja terveyspalvelujen 65 vuotta täyttäneiden deflatoidut kokonaiskustannukset ja sosiaali- ja terveyspalvelujen 65 vuotta täyttäneiden ikävakioidut ja deflatoidut kustannukset 65 vuotta täyttänyttä asukasta kohti 2017–2021**

	Kustannukset 2017 yht., DEFL, €	Kustannukset 2020 yht., DEFL, €	Kustannukset 2021 yht., €	Ikävakioidut kust. 2017, DEFL, € / 65 v. täyt.	Ikävakioidut kust. 2020, DEFL, € / 65 v. täyt.	Ikävakioidut kust. 2021, € / 65 v. täyt.
Helsinki	809 019 543	821 883 033	841 354 019	7 510	7 194	7 083
Espoo	240 709 108	292 555 422	277 174 524	6 446	6 966	6 290
Vantaa	193 785 742	229 340 092	244 234 786	6 348	6 696	6 811
Turku	293 417 386	330 304 370	331 388 048	6 661	6 992	7 268
Tampere	320 147 802	376 214 875	373 411 840	7 198	7 866	7 598
Oulu	232 714 394	265 208 159	268 177 158	7 870	7 946	7 693
Kuusikko	2 089 793 974	2 315 505 952	2 335 740 375	7 253	7 842	7 194

**Huom!** Vuoden 2020 kustannukset sisältävät koronakustannukset, mutta vuoden 2021 kustannukset eivät sisällä

**Huom!** Helsingin asiakas- ja potilastietojärjestelmä vaihtui 24.4.2021 alkaen. Tästä johtuen vuoden 2021 tilastoinnissa joissakin luvuissa on jonkin verran epätarkkuutta.

Lähde: liitteet 22 ja 27.

Palvelujen kustannusrakenteen muutokset ovat noudattaneet palvelurakenteen muutoksia – avopalvelujen ja tehostetun palveluasumisen palvelujen osuus kustannuksista on viime vuosina kasvanut (Kuvio 9.). Erikoissairaanhoidon ja tehostetun palveluasumisen kustannukset 75 vuotta täyttäneiden asiakkaiden osalta ovat kasvaneet suhteellisesti eniten ja muodostavat jo puolet kaikista yli 75-vuotiaiden palvelujen kustannuksista. Tämä nostaa erikoissairaanhoidon ja laskee perusterveydenhuollon osuutta kustannuksista – muutoin erikoissairaanhoidon kustannukset olivat aiempien vuosien tasolla.

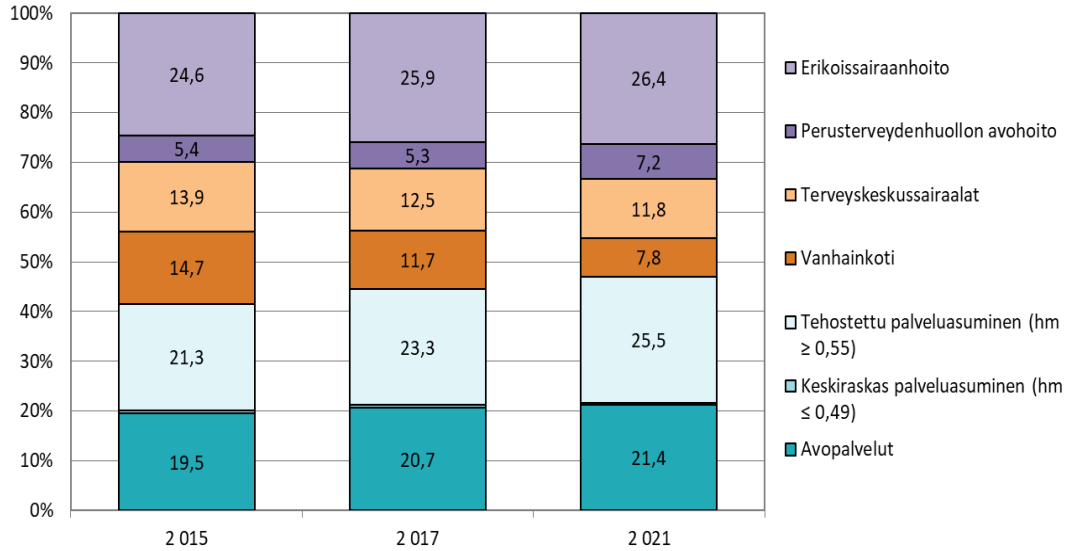

**Kuvio 9. Sosiaali- ja terveispalvelujen piirissä olleiden 75 vuotta täyttäneiden asiakkaiden kustannusten jakautuminen (%) palveluittain joulukuussa 2015, 2017 ja 2021**

**Huom!** Vuoden 2020 kustannukset sisältävät koronakustannukset, mutta vuoden 2021 kustannukset eivät sisällä.  
**Huom!** Helsingin asiakas- ja potilastietojärjestelmä vaihtui 24.4.2021 alkaen. Tästä johtuen vuoden 2021 tilastoinnissa joissakin luvuissa on jonkin verran epätarkkuutta.

Lähde: liite 23 ja vuosien 2015 ja 2017 vastaavat tiedot

Kuviossa 10 on esitetty ikääntyneiden sosiaali- ja terveispalvelujen kustannusten jakautuminen ikäryhmittäin vuonna 2021. 85 vuotta täyttäneiden kustannukset muodostivat 35,4 prosenttia, 75–84-vuotiaiden kustannukset 36,7 prosenttia ja 65–74-vuotiaiden kustannukset 28,0 prosenttia kokonaisuudesta. Erikoissairaanhoidon kustannukset muodostavat merkittävän osan nuorempien ikäryhmien kustannusrakenteesta. Kuutoskaupunkien erikoissairaanhoidon kustannukset 65–74-vuotiaiden osalta olivat 360 miljoonaa euroa, 75–84-vuotiaiden osalta 301 miljoonaa ja yli 85-vuotiaiden osalta 139 miljoonaa euroa vuonna 2021. Korkeimmat asiakaskohtaiset kustannukset muodostuvat näin ollen 65–74-vuotiaista erikoissairaanhoidon asiakkaista. (Liite 21.).

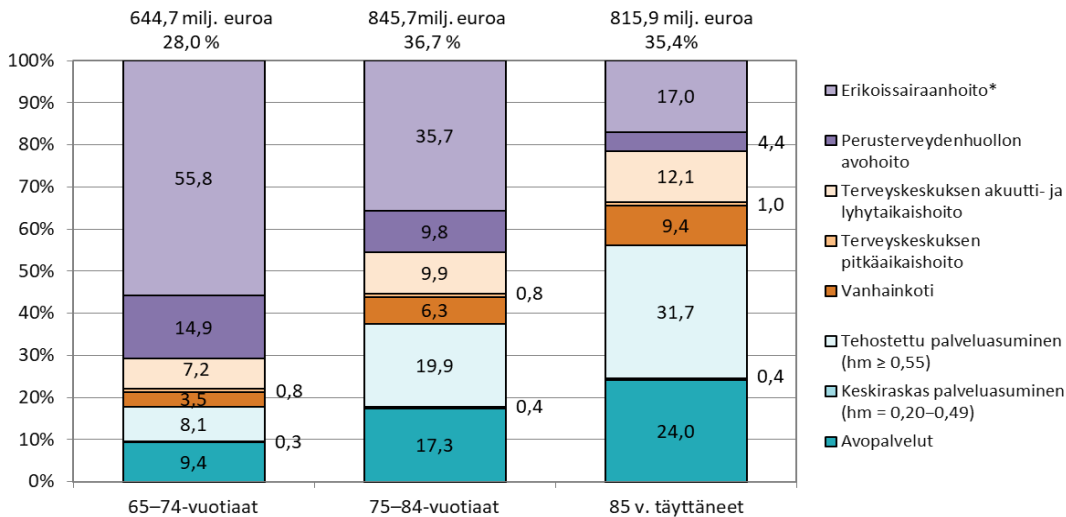

\* Erikoissairaanhoido koostuu vuodeosastohoidon laskennallisista asiakkaista

**Kuvio 10. Sosiaali- ja terveystalouden kokonaiskustannusten jakautuminen palveluittain eri vanhusikäryhmissä vuonna 2021.**

**Huom!** Helsingin asiakas- ja potilastietojärjestelmä vaihtui 24.4.2021 alkaen. Tästä johtuen vuoden 2021 tilastoinnissa joissakin luvuissa on jonkin verran epätarkkuutta.

Lähde: liite 21

Kuviossa 11. kuvataan 75 vuotta täyttäneiden sosiaali- ja terveystalouden asukaskohtaisten ikävakioitujen ja deflatoitujen kustannusten kehitystä vuosina 2010–2021 kuutoskaupungeissa suhteutettuna vuoden 2010 keskiarvoon. Vuodesta 2010 asukaskohtaiset kustannukset ovat laskeneet kaikissa kaupungeissa. Kuutoskaupunkien tasolla kustannukset ovat laskeneet 0,87 tasolle vuoden 2010 keskiarvoon verrattuna. Vuonna 2021 kustannukset olivat matalimmat Espoossa ja korkeimmat Turussa. Asukaskohtaiset kustannukset olivat kuutoskaupunkien keskiarvoa matalammat Espoossa, Vantaalla ja Helsingissä vuonna 2021.

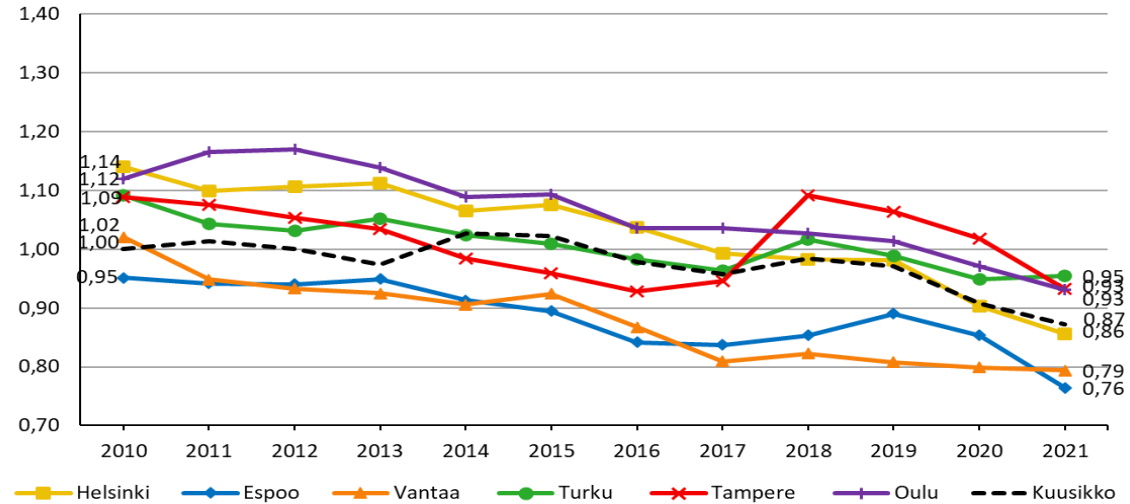

**Kuvio 11. 75 vuotta täyttäneiden sosiaali- ja terveystalouden asukaskohtaisten kustannusten (ikävakioitu ja deflatoitu) kehitys vuosina 2010–2021 suhteutettuna Kuusikon keskiarvoon (vuosi 2010=1.)**

**Huom!** Vuoden 2020 kustannukset sisältävät koronakustannukset, mutta vuoden 2021 kustannukset eivät sisällä. **Huom!** Helsingin asiakas- ja potilastietojärjestelmä vaihtui 24.4.2021 alkaen. Tästä johtuen vuoden 2021 tilastoinnissa joissakin luvuissa on jonkin verran epätarkkuutta.

Lähde: laskenta perustui liitteeseen 21

## 4.5 75 vuotta täyttäneiden palvelujen peittävyys

Kuutoskaupunkien palvelurakenteita ja niiden muutoksia tarkastellaan seuraavassa keskeisten ikääntyneiden palveluiden osalta. Kotihoidon, tehostetun palveluasumisen, omaishoidon tuen ja laitoshoidon peittävyttä 75 vuotta täyttäneiden keskuudessa verrataan vuoteen 2017.

Kuviosta 12. nähdään, että säännöllisen kotihoidon piirissä olleiden osuus yli 75-vuotiaasta väestöstä oli kuutoskaupunkien tasolla 9,7 prosenttia vuonna 2021 ja osuus laski hieman edellisvuodesta. Vuodesta 2017 säännöllisen kotihoidon peittävyys on laskenut kaikissa kuutoskaupungeissa. Tehostetun palveluasumisen peittävyys oli kuutoskaupunkien tasolla 6,6 prosenttia. Vuoteen 2017 verrattuna muutokset tehostetun palveluasumisen peittävydessä ovat olleet pieniä. Omaishoidon tuen peittävyys kuutoskaupungeissa oli 3,4 prosenttia. Verrattuna aikaisempiin vuosiin omaishoidon tuen peittävydessä ei ole tapahtunut isoja muutoksia kuutoskaupungeissa. Vuonna 2021 omaishoidon tuen piirissä oli 2,5-5,6 prosenttia kuutoskaupunkien 75 vuotta täyttäneistä. Laitoshoidon piirissä olleiden osuus yli 75-vuotiaasta väestöstä oli kuutoskaupunkien tasolla 0,8. Vuodesta 2017 laitoshoidon peittävyys on laskenut kaikissa kuutoskaupungeissa.

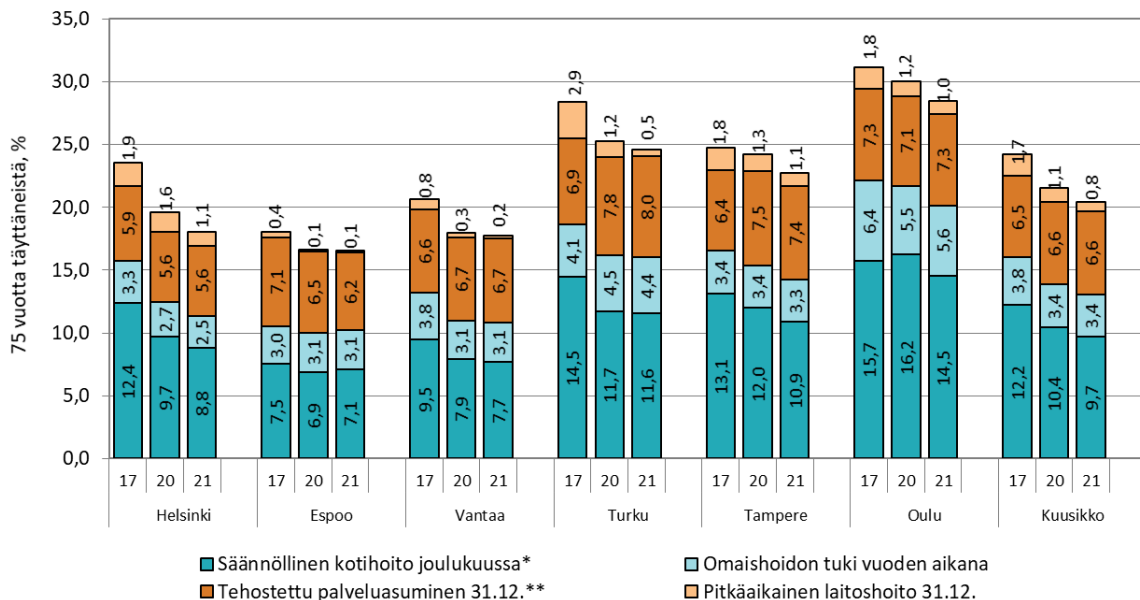

\* = Sisältää Espoon, Vantaan ja Tampereen keskiraskaan palveluasumisen asiakkaat 31.12.

\*\* = Sisältää lyhyt- ja pitkäaikaisen tehostetun palveluasumisen asiakkaat 31.12., lyhytaikaispalvelun asiakasosuus 75 vuotta täyttäneistä keskimäärin 0,2 prosenttiyksikköä.

### Kuvio 12. Vanhuspalveluja saaneiden 75 vuotta täyttäneiden osuus kuutoskaupunkien vastaavan ikäisestä väestöstä 31.12., joulukuussa ja koko vuonna 2017–2021 (ikävakioimaton)

**Huom!** Sisältää säännöllisen kotihoidon peittävyden joulukuussa ja keskiraskaan palveluasumisen peittävyden 31.12., omaishoidon tuen kattavuuden koko vuoden aikana sekä 31.12. tilanteen mukaisen pitkäaikaisen vanhainkoti- ja terveyskeskussairaalahoidon sekä tehostetun palveluasumisen lyhyt- ja pitkäaikaisen palvelun peittävyden.  
**Huom!** Helsingin asiakas- ja potilastietojärjestelmä vaihtui 24.4.2021 alkaen. Tästä johtuen vuoden 2021 tilastoinnissa joissakin luvuissa on jonkin verran epätarkkuutta.

Lähde: liite 5 ja vuosien 2017–2021 vastaavat tiedot

Kuviossa 13. kuvataan tehostetun palveluasumisen, säännöllisen kotihoidon ja keskiraskaan palveluasumisen, pitkäaikaisen laitoshoidon ja omaishoidon tuen kehitystä kuutoskaupungeissa vuosina 2006-2021. Kehitystä tarkastellaan näiden palvelumuotojen piirissä olevien yli 75-vuotiaiden osuuksien perusteella. Suurimman osuuden muodostaa säännöllisen kotihoidon ja keskiraskaan palveluasumisen osuus, jonka piirissä on 8,8 prosenttia yli 75-vuotiaista. Viimeisen kolmen vuoden aikana osuus on kuitenkin laskenut ollen 3,0 prosenttiyksikköä vähemmän kuin vuonna 2006. Eniten laskua on ollut pitkäaikaisen laitoshoidon osalta, joka on laskenut vuodesta 2006 6,0 prosenttiyksikköä. Vuonna 2021 laitoshoidon piirissä oli enää 0,8 prosenttia yli 75-vuotiaista. Laitoshoidon osuuden väheneminen näkyy tehostetun palveluasumisen kasvuna. Vuodesta 2006 tehostetun palveluasumisen piirissä olevien osuus on kasvanut 2,7 prosenttiyksikköä ollen vuonna 2021 6,6 prosenttia. Omaishoidon tuen asiakasmäärä on hieman kasvanut vuodesta 2006. Vuonna 2021 omaishoidon tuen piirissä oli 3,4 prosenttia kuutoskaupunkien yli 75-vuotiaasta väestöstä.

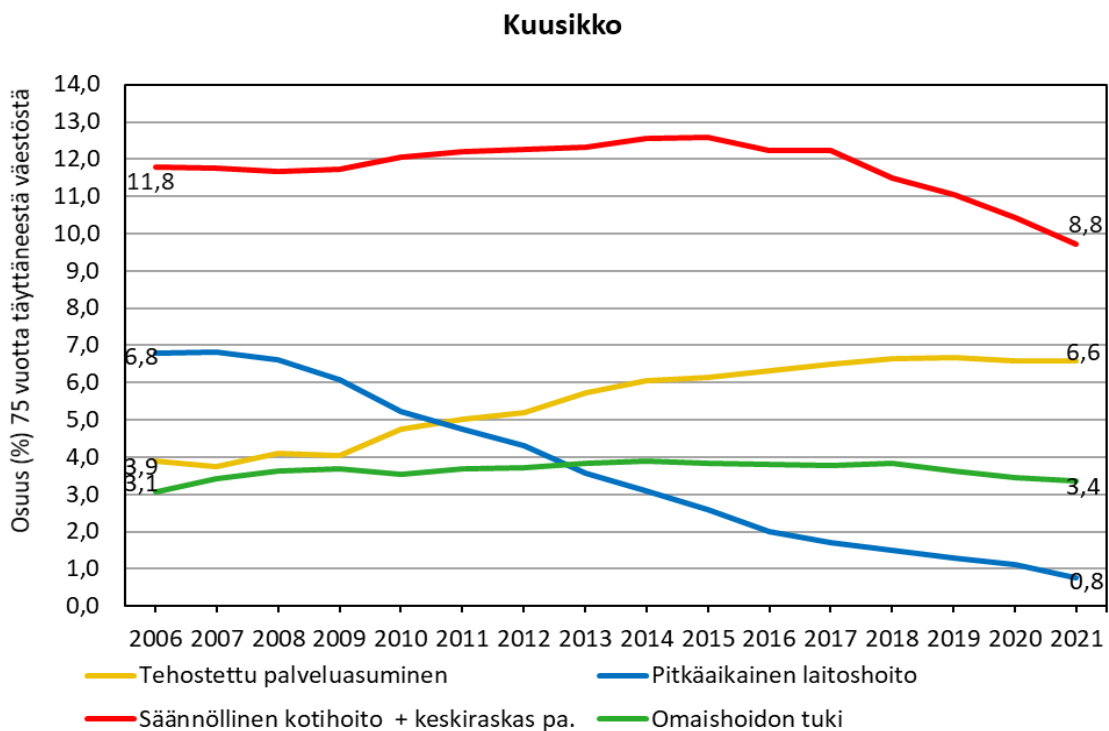

**Kuvio 13. Laitoshoidon, tehostetun palveluasumisen, säännöllisen kotihoidon ja omaishoidon tuen piirissä olleiden 75 vuotta täyttäneiden osuus (%) vastaavan ikäisistä kuutoskaupungeissa 2006-2021.**

## 5 65 VUOTTA TÄYTTÄNEIDEN PALVELUT JA PALVELUJEN KUSTANNUKSET

### 5.1 Ikävakioidut palvelut 2021 sekä palvelujen peittävyys 2017–2021

Kuutoskaupungeissa joulukuussa 2021 sosiaali- ja terveystalvveluja käytti 9,5–15,3 prosenttia 65 vuotta täyttäneistä (Kuvio 14.). Säännöllinen kotihoito kattoi kuutoskaupungeissa 3,6–7,6 prosenttia ikävakioidusta palvelujenkäytöstä ja avopalvelut yhteensä kattivat 5,4–10,2 prosenttia ikävakioidusta palvelujenkäytöstä. Ympäri vuorokautisen hoivan piirissä oli 3,5–4,4 prosenttia kaikista 65 vuotta täyttäneistä. (Liite 8.).

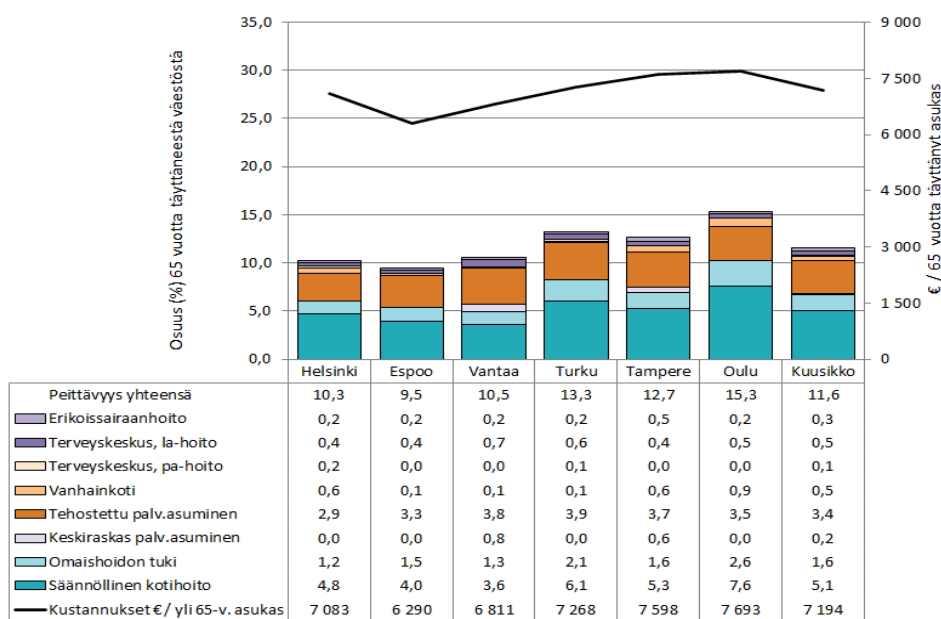

**Kuvio 14. Sosiaali- ja terveystalvveluja saaneiden 65 vuotta täyttäneiden osuus (%) vastaavan ikäisestä väestöstä joulukuussa 2021 (ikävakioitu).**

**Huom!** Helsingin asiakas- ja potilastietojärjestelmä vaihtui 24.4.2021 alkaen. Tästä johtuen vuoden 2021 tilastoinnissa joissakin luvuissa on jonkin verran epätarkkuutta.

Lähde: liite 8

Kuviosta 15. nähdään, että sosiaali- ja terveystalvvelujen piirissä olleiden 65 vuotta täyttäneiden osuus vastaavan ikäisestä väestöstä on laskenut kuutoskaupungeissa viimeisen viiden vuoden aikana. Ikävakioidu peittävyys on laskenut kaikissa kuutoskaupungeissa verrattuna vuoteen 2017. Merkittäviä syitä peittävyden alenemiseen ovat sekä 65 vuotta täyttäneiden määrän kasvu kuutoskaupunkien tasolla että 65 vuotta täyttäneiden keski-ikäen nuorentuminen. Palvelujen peittävyys on laskenut vuoteen 2017 verrattuna eniten Helsingissä, 2,1 prosenttiyksikköä. Vaikka vanhustalvvelujen piirissä olevien osuus on vähentynyt, asiakasmäärä on viime vuosina lisääntynyt. Koronatilanteesta johtuen vuosina 2020 ja 2021 asiakasmäärät poikkeuksellisesti kuitenkin laskivat edelliseen vuoteen verrattuna. Kuutoskaupungeissa yli 65 vuotiaista vanhustalvvelujen piirissä oli vuonna 2021 36 448 asiakasta, kun vastaava luku vuonna 2017 oli 38 023. Palvelujen peittävyys on myös vähentynyt 4,1 prosenttia vuosina 2017-2021.

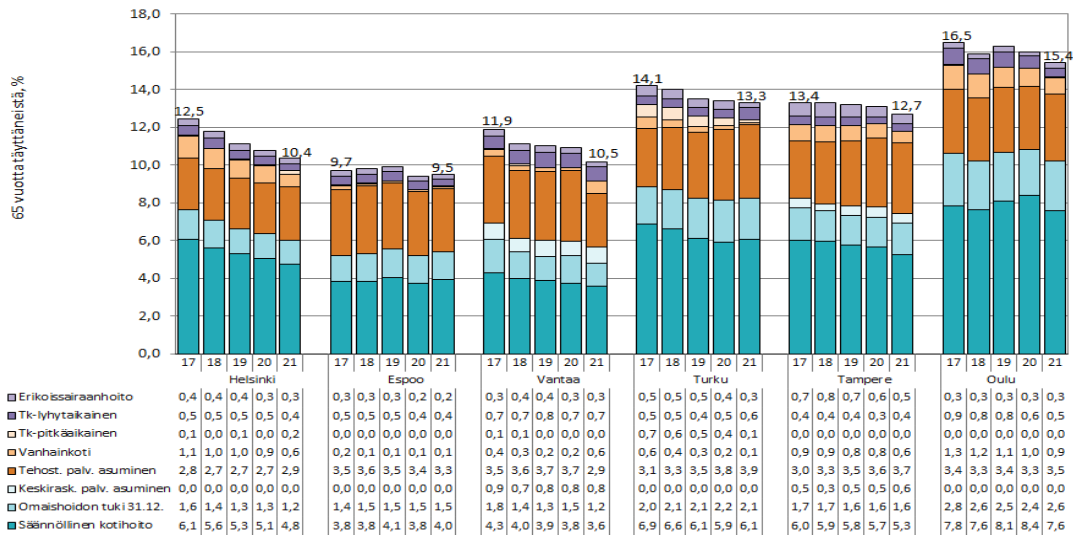

**Kuvio 15. Sosiaali- ja terveystalvija saaneiden 65 vuotta täyttäneiden osuus (%) vastaavan ikäisestä väestöstä joulukuussa 2017–2021 (ikävakioitu).**

**Huom!** Helsingin asiakas- ja potilastietojärjestelmä vaihtui 24.4.2021 alkaen. Tästä johtuen vuoden 2021 tilastoinnissa joissakin luvuissa on jonkin verran epätarkkuutta.

Lähde: liite 9

## 5.2 Kokonaiskustannukset ja kustannukset asukasta kohti 2017–2021

Sosiaali- ja terveystalvija palvelujen kokonaiskustannukset 65 vuotta täyttäneiden palveluiden osalta olivat kuutoskaupungeissa 2,3 miljardia euroa vuonna 2021, mikä on 0,9 prosenttia enemmän kuin vuoden 2020 deflatoidut kustannukset (Taulukko 4.). Edellisvuoteen verrattuna kustannukset laskivat Espoossa ja Tampereella. Kuntien välistä vertailua parantamaan otettu ikävakioidut tarkastelu tuo esiin, että vastaavan ikäistä väestöstä kohden suhteutetut kustannukset ovat laskeneet edellisvuodesta 8,3 prosenttia kuutoskaupunkien tasolla. 65 vuotta täyttäneiden asukaskohtaiset kustannukset nousivat muista kaupungeista poiketen Turussa (+3,9 %) ja Vantaalla (+1,7 %) vuodesta 2020.

**Taulukko 4. Sosiaali- ja terveystalvija palvelujen 65 vuotta täyttäneiden kokonaiskustannukset, ikävakioidut kustannukset 65 vuotta täyttäneitä asukasta kohti 2021 ja reaalimuutos 2020–2021.**

	Kustannukset 2021 yht., €	Muutos 2020–2021, DEFL, %	Ikävakioidut kust. 2021, € / asukas	Ikävakioidut muutos 2020–2021, DEFL, %
Helsinki	841 354 019	2,4	7 083	-1,5
Espoo	277 174 524	-5,3	6 290	-9,7
Vantaa	244 234 786	6,5	6 811	1,7
Turku	331 388 048	0,3	7 268	3,9
Tampere	373 411 840	-0,7	7 598	-3,4
Oulu	268 177 158	1,1	7 693	-3,2
Kuusikko	2 335 740 375	0,9	7 194	-8,3

**Huom!** Vuoden 2020 kustannukset sisältävät koronakustannukset mutta vuoden 2021 kustannukset eivät sisällä

**Huom!** Helsingin asiakas- ja potilastietojärjestelmä vaihtui 24.4.2021 alkaen. Tästä johtuen vuoden 2021 tilastoinnissa joissakin luvuissa on jonkin verran epätarkkuutta.

Lähde: liitteet 22 ja 27

Tarkastelu palveluittain osoittaa, että suurin osa ikävakioiduista yli 65-vuotiaiden kokonaiskustannuksista muodostuu lyhytaikaisten terveydenhuollon palveluista, 51,6–60,3 prosenttia kunnasta riippuen (Kuvio 16.). Lyhytaikaisen terveydenhuollon erikoissairaanhoidon osuus kokonaiskustannuksista vaihteli Helsingin 31,6 prosentin ja Tampereen 42,0 prosentin välillä. Ympäri vuorokautisen hoidon asukaskohtaiset kustannukset muodostavat 25,1–30,9 prosenttia ja avohuollon palvelut 12,5–19,4 prosenttia kokonaiskustannuksista kunnasta riippuen. (Liite 26.).

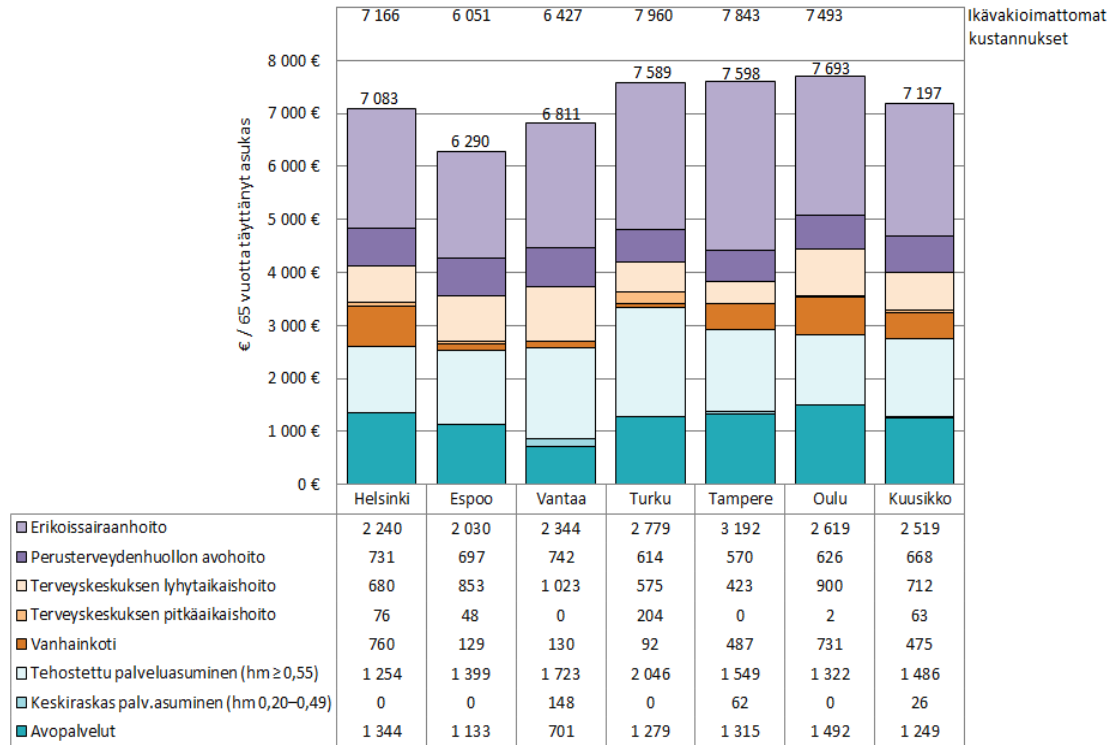

**Kuvio 16. 65 vuotta täyttäneiden sosiaali- ja terveyspalvelujen kustannukset vastaavan ikäistä asukasta kohti 2021 (ikävakioimaton ja ikävakioitu).**

**Huom!** Helsingin asiakas- ja potilastietojärjestelmä vaihtui 24.4.2021 alkaen. Tästä johtuen vuoden 2021 tilastoinnissa joissakin luvuissa on jonkin verran epätarkkuutta.

Lähde: liite 26

Viimeisen viiden vuoden aikana 65 vuotta täyttäneitä asukasta kohden suhteutetut deflaoidut kustannukset ovat laskeneet Helsingissä, Espoossa ja Oulussa ja nousseet muissa kuutoskaupungeissa. (Kuvio 17.). Kustannusrakenteen muutoksessa on nähtävissä etenkin tehostetun palveluasumisen yleistymisen ja vanhainkotihoitojen vähentämisen.



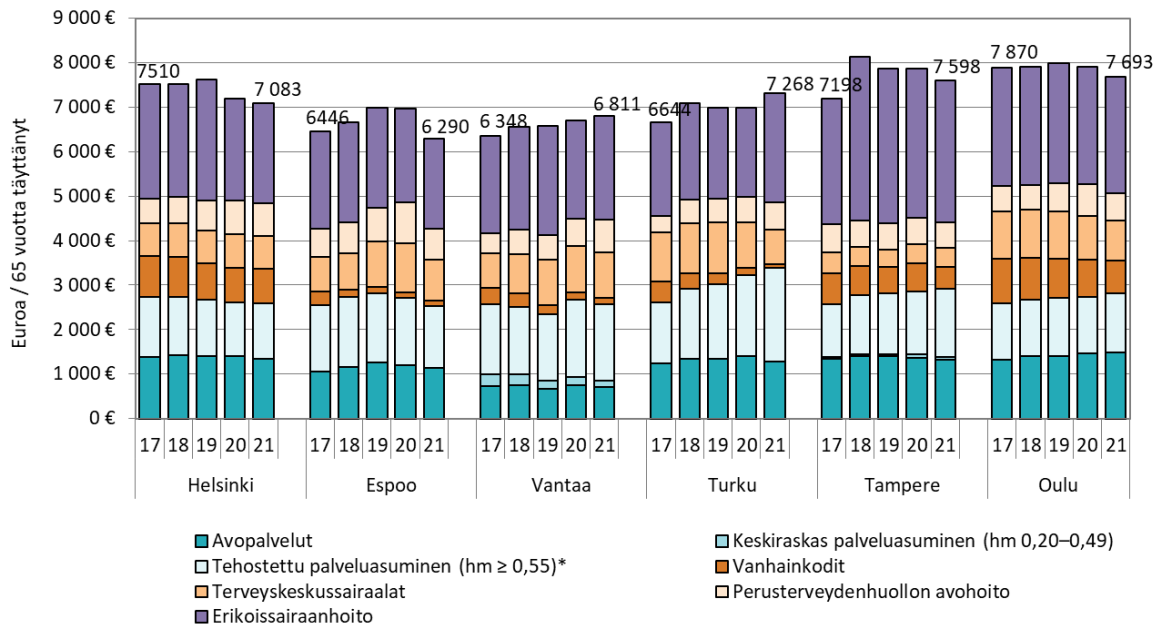

**Kuvio 17. 65 vuotta täyttäneiden sosiaali- ja terveysten palvelujen kustannukset vastaavan ikäistä asukasta kohti 2017–2021 vuoden 2021 rahan arvossa (ikävakioitu).**

**Huom!** Vuoden 2020 kustannukset sisältävät koronakustannukset mutta vuoden 2021 kustannukset eivät sisällä  
**Huom!** Helsingin asiakas- ja potilastietojärjestelmä vaihtui 24.4.2021 alkaen. Tästä johtuen vuoden 2021 tilastoinnissa joissakin luvuissa on jonkin verran epätarkkuutta.

Lähde: liite 27

## 6 75 VUOTTA TÄYTTÄNEIDEN PALVELUT JA PALVELUJEN KUSTANNUKSET

### 6.1 Ikävakioidut palvelut 2021 sekä palvelujen peittävyys 2017–2021

75 vuotta täyttäneiden osalta sosiaali- ja terveyspalvelujen peittävyys on lähes kaksinkertainen verrattuna 65 vuotta täyttäneiden ikäryhmään (vrt. kuviot 14. ja 18.). Kuviosta 18. nähdään, että palvelujen ikävakioitu kokonaispeittävyys 75 vuotta täyttäneiden keskuudessa vaihteli Espoon 17,6 prosentin ja Oulun 28,7 prosentin välillä vuonna 2021. Kuutos-kaupunkien tasolla palvelujen piirissä oli yhteensä noin viidesosa 75 vuotta täyttäneestä väestöstä. Ympäri vuorokautista hoivaa saaneiden osuus väestöstä vaihteli Espoon 6,8 prosentin ja Oulun 8,8 prosentin välillä. Avopalvelujen piirissä olleiden osuus vaihteli Espoon 9,9 prosentin ja Oulun 18,8 prosentin välillä. (Liite 8.).

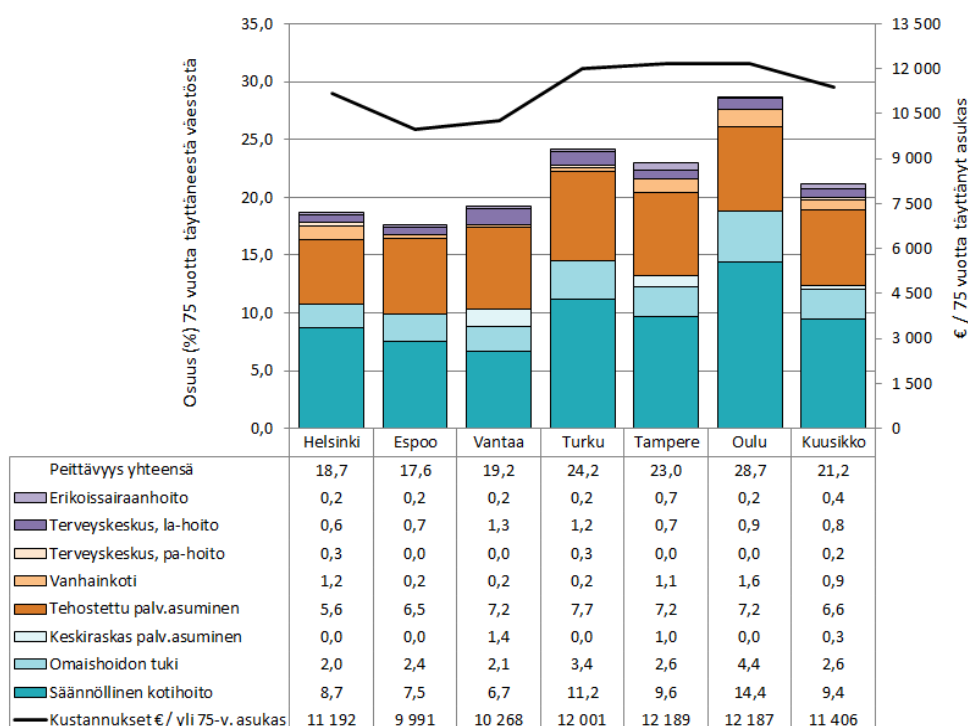

**Kuvio 18. Sosiaali- ja terveyspalveluja saaneiden 75 vuotta täyttäneiden osuus (%) vastaavan ikäisestä väestöstä joulukuussa 2021 (ikävakioitu)**

**Huom!** Helsingin asiakas- ja potilastietojärjestelmä vaihtui 24.4.2021 alkaen. Tästä johtuen vuoden 2021 tilastoinnissa joissakin luvuissa on jonkin verran epätarkkuutta.

Lähde: liite 8

Ikävakioitu sosiaali- ja terveyspalvelujen peittävyys 75 vuotta täyttäneiden osalta on laskenut vuoteen 2017 verrattuna kaikissa kuutoskaupungeissa (Kuvio 19.). Kotihoidossa olleiden osuus väestöstä on laskenut neljässä vuodessa kaikissa kunnissa. Tehostetun palveluasumisen asiakkaiden osuus on pienentynyt vuoteen 2017 verrattuna Espoossa, Oulussa ja Helsingissä, pysynyt samalla tasolla Vantaalla ja noussut Turussa ja Tampereella. Vanhainkotihoitossa olleiden osuus väestöstä on laskenut kaikissa kuutoskaupungeissa viimeisen viiden vuoden aikana.

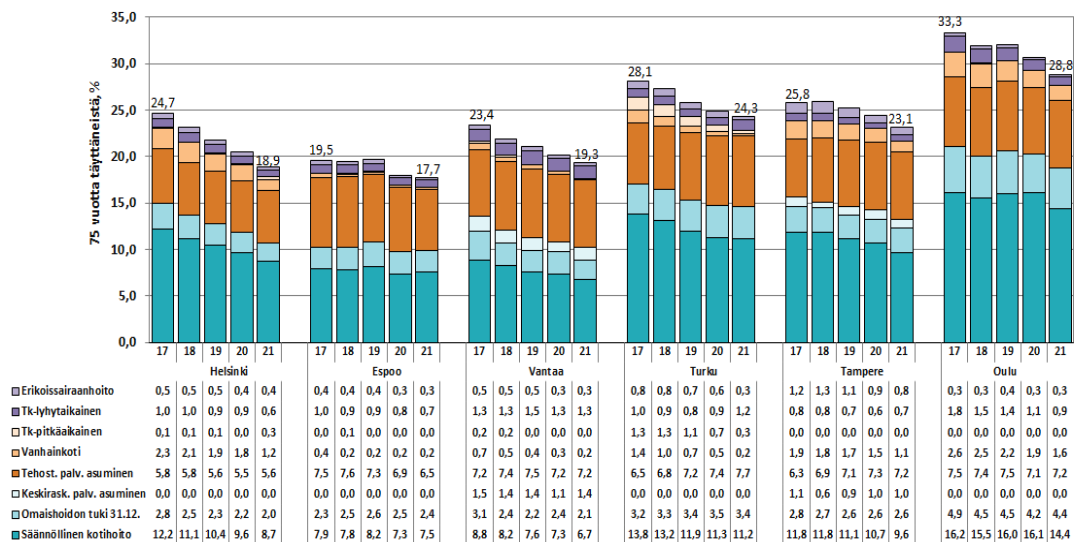

**Kuvio 19. Sosiaali- ja terveyspalveluja saaneiden 75 vuotta täyttäneiden osuus (%) vastaavan ikäisestä väestöstä joulukuussa 2017–2021 (ikävakioitu)**

**Huom!** Helsingin asiakas- ja potilastietojärjestelmä vaihtui 24.4.2021 alkaen. Tästä johtuen vuoden 2021 tilastoinnissa joissakin luvuissa on jonkin verran epätarkkuutta.

Lähde: liite 10

## 6.2 Kokonaiskustannukset ja kustannukset asukasta kohti 2017–2021

Sosiaali- ja terveyspalvelujen kokonaiskustannukset 75 vuotta täyttäneiden asiakkaiden osalta olivat kuutoskaupungeissa 1,7 miljardia euroa vuonna 2021, mikä on 2,8 prosenttia enemmän kuin vuoden 2020 deflatoidut kustannukset (Taulukko 5.). Espoossa kokonaiskustannukset laskivat ja muissa kaupungeissa lisääntyivät suhteessa vuoteen 2020. Vastaavan ikäistä asukasta kohti suhteutetut kustannukset laskivat kuutoskaupunkien tasolla edellisvuoteen nähden 3,9 prosenttia ja 8,9 prosenttia verrattuna vuoteen 2017. Väestöön suhteutetut kustannukset laskivat edellisvuodesta kaikissa kuutoskaupungeissa. Asukas-kohtaiset kustannukset olivat matalimmat Vantaalla (9 991€) ja korkeimmat Tampereella (12 189 €). (Liitteet 22. ja 26.).

**Taulukko 5. Sosiaali- ja terveyspalvelujen 75 vuotta täyttäneiden asiakkaiden kokonaiskustannukset ja asukas-kohtaiset kustannukset 2021 sekä reaali muutos 2017–2021 ja 2020–2021.**

	Kustannukset 2021 yht., €	Muutos 2020–2021, DEFL, %*	Muutos 2017–2021, DEFL, %*	Ikävakioidut kust. 2021, € / asukas	Ikävakioitu muutos 2020–2021,	Ikävakioitu muutos 2017–2021,
Helsinki	606 255 251	2,8	5,3	11 192	-5,3	-13,8
Espoo	194 015 894	-1,4	23,8	9 991	-10,5	-8,7
Vantaa	163 912 513	9,9	34,7	10 268	-1,8	-1,9
Turku	245 798 236	3,1	13,4	12 001	-3,3	-0,9
Tampere	275 297 791	0,4	19,6	12 189	-8,4	-1,5
Oulu	188 676 551	4,6	17,3	12 187	-4,0	-10,0
Kuusikko	1 673 956 236	2,8	14,5	11 406	-3,9	-8,9

\* = Muutos ikävakioimattomien asukas-kohtaisten kustannusten välillä

**Huom!** Vuoden 2020 kustannukset sisältävät koronakustannukset mutta vuoden 2021 kustannukset eivät sisällä  
**Huom!** Helsingin asiakas- ja potilastietojärjestelmä vaihtui 24.4.2021 alkaen. Tästä johtuen vuoden 2021 tilastoinnissa joissakin luvuissa on jonkin verran epätarkkuutta.

Lähde ja ks. huomautukset: liitteet 22 ja 28

Kuviossa 20. on kuvattu 75 vuotta täyttäneiden kustannukset palveluittain vastaavan ikäistä asukasta kohden suhteutettuna. Lyhytaikaisen terveydenhuollon osuus väestöön suhteutetuista kustannuksista vaihteli kuutoskaupungeissa 41,6–52,3 prosentin välillä, ympärivuorokautisen hoidon osuus 30,7–37,9 prosentin välillä ja avohuollon osuus 13,7–23,1 prosentin välillä. (Liite 26.).

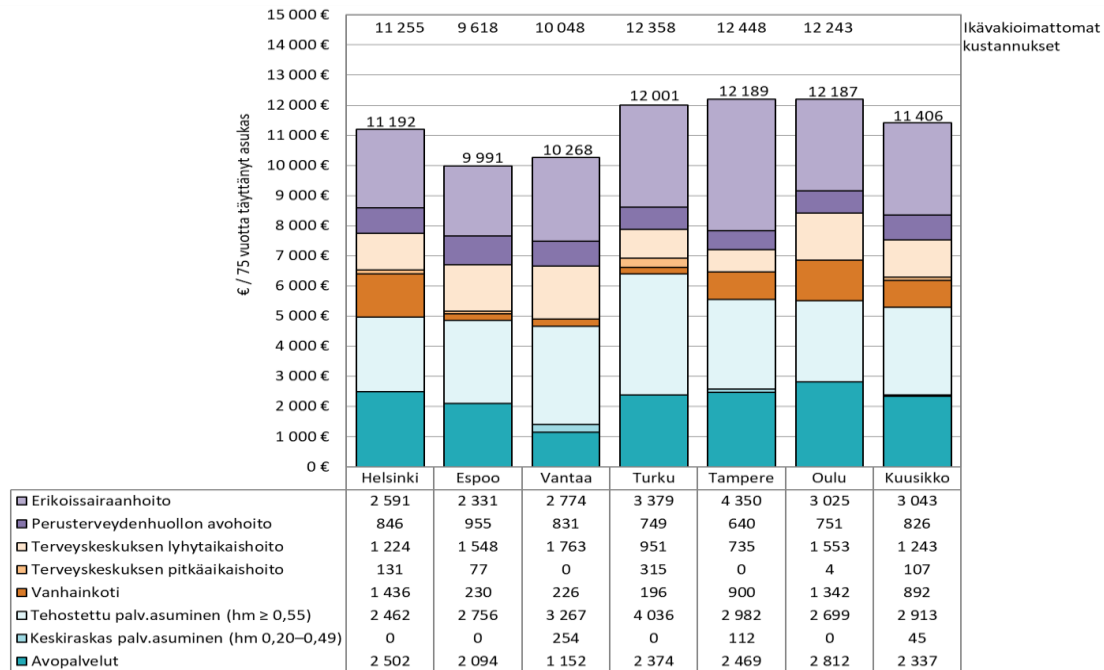

**Kuvio 20. 75 vuotta täyttäneiden sosiaali- ja terveyspalvelujen kustannukset vastaavan ikäistä asukasta kohti 2021 (ikävakioitu ja ikävakiomaton)**

**Huom!** Helsingin asiakas- ja potilastietojärjestelmä vaihtui 24.4.2021 alkaen. Tästä johtuen vuoden 2021 tilastoinnissa joissakin luvuissa on jonkin verran epätarkkuutta.

Lähde: liite 26

Kuviossa 24. on esitetty ikävakioidut ja kunnan vastaavan ikäiseen väestöön suhteutetut 75 vuotta täyttäneiden kustannukset palveluittain viiden vuoden aikasarjana. Kustannukset ovat viidessä vuodessa nousseet laskeneet kaikissa kuutoskaupungeissa. Tehostetun palveluasumisen laajeneminen palveluna näkyy asukaskohtaisten kustannusten kasvuna. Vastaavasti vanhainkotien kustannukset ovat supistuneet kaikissa kuutoskaupungeissa.

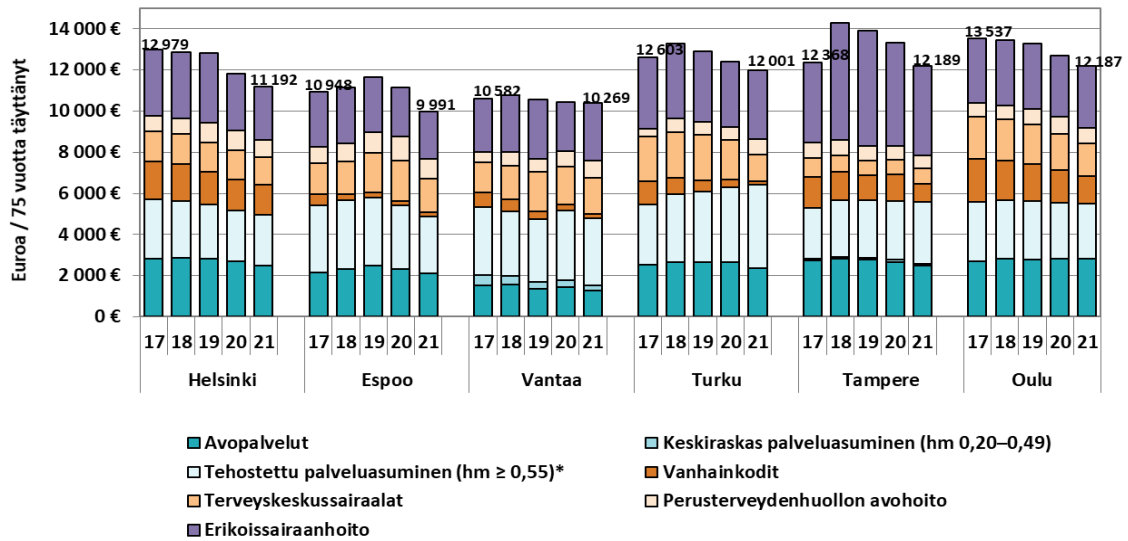

**Kuvio 21. 75 vuotta täyttäneiden sosiaali- ja terveyspalvelujen kustannukset vastaavan ikäistä asukasta kohti 2017–2021 vuoden 2021 rahan arvossa (ikävakioitu)**

**Huom!** Vuoden 2020 kustannukset sisältävät koronakustannukset mutta vuoden 2021 kustannukset eivät sisällä  
**Huom!** Helsingin asiakas- ja potilastietojärjestelmä vaihtui 24.4.2021 alkaen. Tästä johtuen vuoden 2021 tilastoinnissa joissakin luvuissa on jonkin verran epätarkkuutta.

Lähde: liite 28

## 6.3 Palvelujen käytön kehitys 2017–2021

### 6.3.1 Avopalvelut (kotihoito, omaishoito ja keskiraskas palveluasuminen)

Avohuollon palvelujen piirissä olleiden 75 vuotta täyttäneiden asiakkaiden ikävakioitu osuus väestöstä vaihteli Espoon 9,9 prosentin ja Oulun 18,8 prosentin välillä vuonna 2021 (Kuvio 22.). Avopalvelujen peittävyys on vuoteen 2017 verrattuna laskenut kaikissa kaupungeissa.

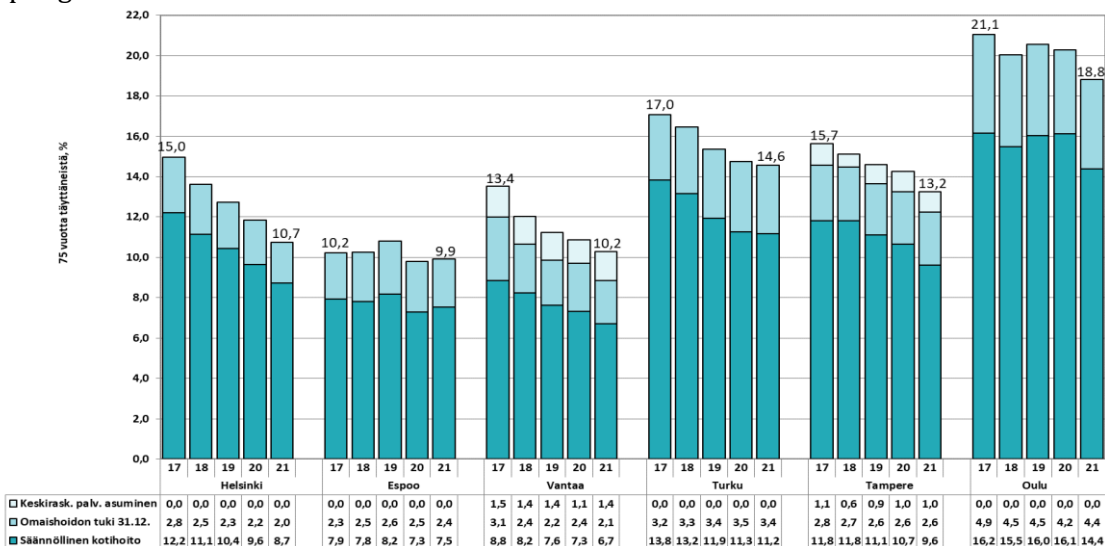

**Kuvio 22. Säännöllisen kotihoidon, omaishoidon tuen ja keskiraskaan palveluasumisen piirissä olleiden 75 vuotta täyttäneiden osuus (%) vastaavan ikäisestä väestöstä joulukuussa 2017–2021 (ikävakioitu)**

**Huom!** Säännöllisen kotihoidon ja omaishoidon tuen asiakkaissa voi olla päällekkäisyyttä.

**Huom!** Helsingin asiakas- ja potilastietojärjestelmä vaihtui 24.4.2021 alkaen. Tästä johtuen vuoden 2021 tilastoinnissa joissakin luvuissa on jonkin verran epätarkkuutta

Lähde: liite 10

Säännöllisen kotihoidon intensiteetin – asiakkaiden hoito- ja palvelusuunnitelmaan kirjautun avuntarpeen mukaan myönnetyn kuukausittaisen tuntimäärän – tarkastelu osoittaa, että suurimman osuuden kotihoidon asiakkaista muodostavat ne asiakkaat, jotka saavat hoitoa alle 10 tuntia kuukaudessa (Kuvio 23.). Vuonna 2021 näiden asiakkaiden osuus oli korkein Tampereella (51,4 %) ja matalin Espoossa (30,0 %). Kahden raskaimman intensiteettiluokan asiakkaiden suhteellinen osuus on kuitenkin kasvanut kuutoskaupungeissa viiden viimeisen vuoden aikana.

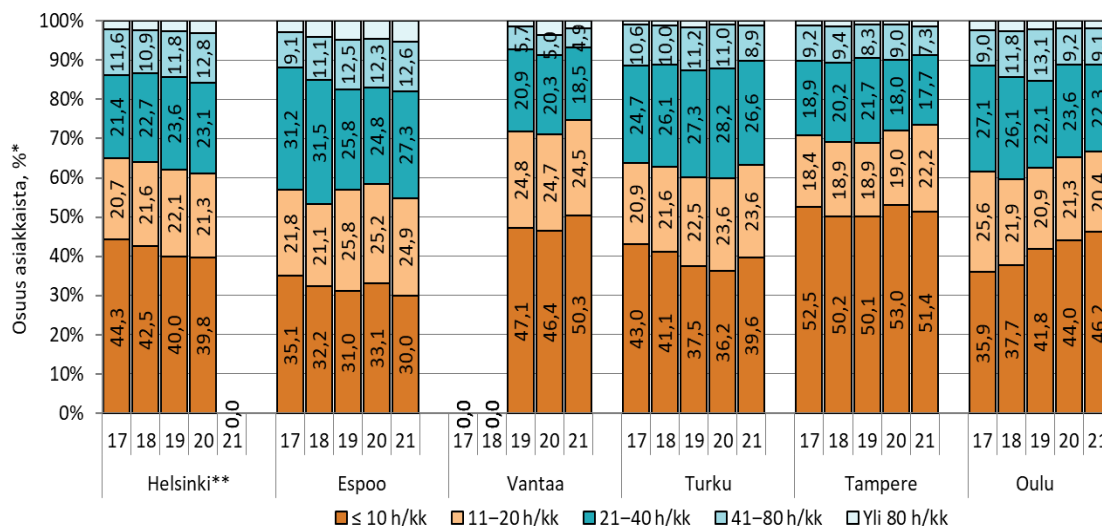

**Kuvio 23. Säännöllisen kotihoidon asiakkaiden osuudet (%) kotihoidon intensiteettiluokan mukaan joulukuussa 2017–2021, kaikki ikäryhmät**

\* = Sama asiakas voi sisältyä tiedonkeruutavasta johtuen joulukuun aikana useampaan luokkaan Espoon, Vantaan, Tampereen ja Oulun tiedoissa. Helsingin ja Turun (2018–19) tiedoissa ei ole päällekkäisyyttä, sillä asiakas luokitellaan joulukuun ajalta viimeisimpään intensiteettiluokkaan.

\*\*Helsingin säännöllisen kotihoidon asiakkaiden intensiteettiluokkia ei tietojärjestelmä uudistuksen vuoksi saatu vuodelta 2021.

**Huom!** Tarkastelu sisältää myös alle 65-vuotiaat. Sama asiakas voi olla mukana useammassa tuntiluokassa. Vantaan intensiteettitarkasteluun vuosina 2017–19 sisältyvät lisäksi keskiraskaan palveluasumisen asiakkaat, vuosina 2017-18 tietoja ei ole saatavilla.

Lähde: liite 3 ja vuosien 2017–2020 vastaavat tiedot

Kuutoskaupungeissa kehitetään etäpalveluja osana ikääntyneiden avopalveluja – erityisesti osana kotihoitoa ja kuntoutuspalveluja. Kotihoidon etäkäynnit ovat tavoitteellisia hoitokäyntejä, joilla täydennetään tai korvataan esimerkiksi säännöllistä kotihoitoa. Etäpalvelut tapahtuvat tablettitietokoneiden välityksellä, ja niiden avulla voidaan ohjata, valvoa ja muistuttaa esimerkiksi lääkkeiden ottamista, ruokailua ja verensokerin mittaamista, ylläpitää toimintakykyä (etäkuntoutus, jumprat, yksinäisyyden ehkäisy), tukea sairaalasta kotiutumista ja seurata vointia. Etäpalveluiden avulla on mahdollista lisätä osallisuuden tunnetta ja vähentää yksinäisyyttä. Etähoidon asiakasmaksut vaihtelevat kunnasta ja palvelusta riippuen. Kaikissa kaupungeissa järjestetään myös etäpalvelutoimintaa. Toistaiseksi vain Helsinki, Espoo, Turku ja Oulu pystyvät erittelemään kustannukset.

### 6.3.2 Ympäri vuorokautinen asumis- ja laitosmuotoinen hoito

Ympäri vuorokautisessa hoidossa olleiden 75 vuotta täyttäneiden asiakkaiden ikävakioitu osuus väestöstä vaihteli Espoon 6,7 prosentin ja Oulun 8,8 prosentin välillä vuonna 2021 (Kuvio 24.). Ympäri vuorokautista hoitoa saaneiden 75 vuotta täyttäneiden osuus vastaavan

ikäisestä väestöstä on vuosien 2017–2021 välillä laskenut kuutoskaupungeissa lukuun ottamatta Tamperetta, jossa osuus on hieman kasvanut. Vanhainkotihoitossa olleiden osuus on supistunut vuoteen 2017 nähden kaikissa kaupungeissa. Pitkäaikaisessa terveyskeskushoidossa olleiden osuus väestöstä on viidessä vuodessa laskenut nollaan kuutoskaupungeissa. Tehostetun palveluasumisen peittävyys sen sijaan on viiden vuoden tarkastelujaksolla laskenut Espoossa, Oulussa ja Helsingissä, pysynyt samalla tasolla Vantaalla ja noussut Turussa ja Tampereella.

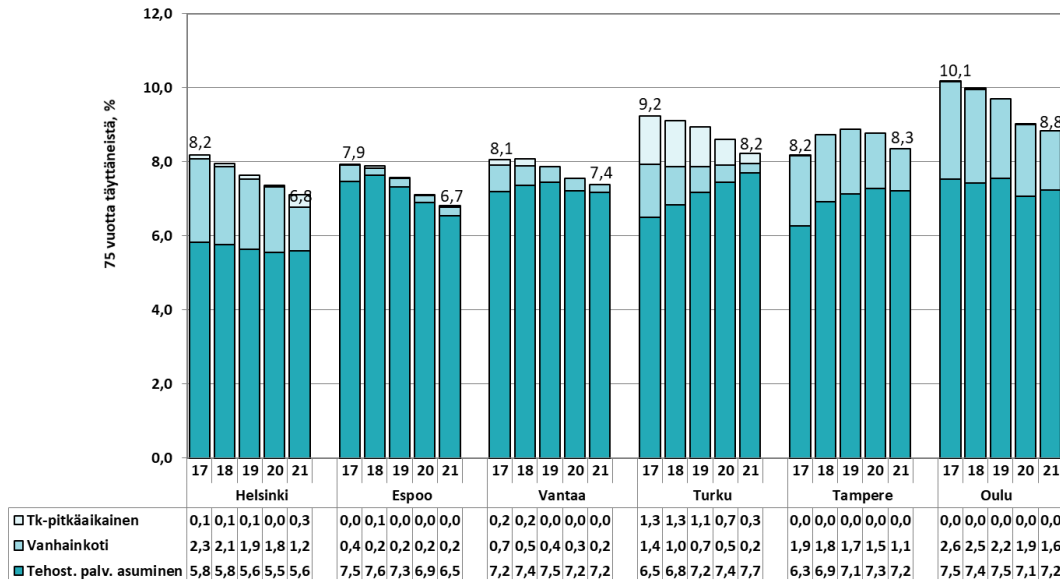

**Kuvio 24. Lyhyt- ja pitkäaikaisen tehostetun palveluasumisen ja vanhainkodin sekä pitkäaikaisen terveyskeskuksen vuodeosastohoidon piirissä olleiden 75 vuotta täyttäneiden osuus (%) vastaavan ikäisestä väestöstä joulukuussa 2017–2021 (ikävakioitu)**

**Huom!** Helsingin asiakas- ja potilastietojärjestelmä vaihtui 24.4.2021 alkaen. Tästä johtuen vuoden 2021 tilastoinnissa joissakin luvuissa on jonkin verran epätarkkuutta.

Lähde: liite 10

Osa ympärivuorokautisen palveluasumisen asiakkaista on kotona asumista tukevan lyhytaikashoidon asiakkaita esimerkiksi omaishoitajan vapaan aikana. Vain pitkäaikaisesti ympärivuorokautista palvelua saaneiden osuudet näkyvät kuviossa 25. Vuonna 2021 pitkäaikaisen ympärivuorokautista palvelua saaneiden 75 vuotta täyttäneiden asiakkaiden osuus väestöstä oli korkein Tampereella (8,5 prosenttia) ja matalin Espoossa (6,1 prosenttia).

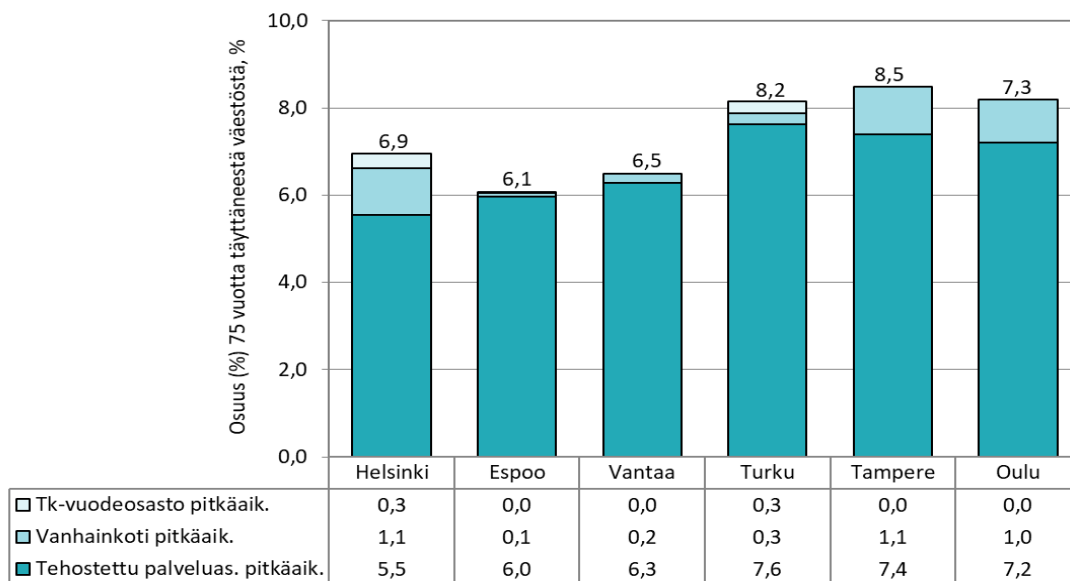

**Kuvio 25. Pitkäaikaisen tehostetun palveluasumisen, vanhainkodin ja terveyskeskuksen vuodeosaston piirissä olleiden 75 vuotta täyttäneiden osuus (%) vastaavan ikäisestä väestöstä joulukuussa 2021 (ikävakioimaton)**

**Huom!** Helsingin asiakas- ja potilastietojärjestelmä vaihtui 24.4.2021 alkaen. Tästä johtuen vuoden 2021 tilastoinnissa joissakin luvuissa on jonkin verran epätarkkuutta.

Lähde: laskenta perustuen liitteeseen 3

### 6.3.3 Lyhytaikaiset terveydenhuollon palvelut

Lyhytaikaiset terveydenhuollon palvelut käsittävät tässä terveyskeskussairaaloiden vuodeosastoilla järjestetyn akuutti- ja lyhytaikaishoidon sekä erikoissairaanhoidon palvelut. Erikoissairaanhoidon asiakasmäärä on laskettu jakamalla hoitovuorokausien määrä 365:llä, mikä kuvaa siis enemmän hoitopaikkojen määrää kuin todellista lyhytaikaisen erikoissairaanhoidon asiakasmäärää.

Lyhytaikaisessa vuodeosastohoidossa oli kuutoskaupungeissa vuoden 2021 lopulla 1 681 laskennallista hoidettavaa, jotka olivat täyttäneet 75 vuotta. Terveyskeskussairaaloiden lyhytaikaista vuodeosastohoitoa sai 1 502 henkilöä, mikä oli 0,8 prosenttia 75 vuotta täyttäneestä väestöstä vuonna 2021, kun vuonna 2017 vastaava osuus oli 1,1 prosenttia. Erikoissairaanhoidon hoitovuorokausien pohjalta laskettu 75 vuotta täyttäneiden asiakasosuus oli 1,4 prosenttia väestöstä vuonna 2021. Vuonna 2021 laskennallisia erikoissairaanhoidon hoitopaikkoja oli 75 vuotta täyttäneiden ikäryhmässä 605. (Liitteet 4, 19 ja 20.)

Terveyskeskusten lyhytaikaishoidon ja erikoissairaanhoidon ikävakioituja hoitovuorokausia kertyi kuutoskaupungeissa keskimäärin 3,7–5,4 päivää 75 vuotta täyttäneeltä asukasta kohden vuonna 2021 (Kuvio 26.). Väestöön suhteutettuja hoitovuorokausia erikoissairaanhoidossa oli keskimäärin 1,1–2,9 vuorokautta ja terveyskeskuksen lyhytaikaishoidossa 2,5–4,5 vuorokautta. Pääkaupunkiseudun kunnat erottuvat omaksi ryhmänään, sillä niissä hoitovuorokausia suhteessa 75 vuotta täyttäneeltä asukasta kohden on muita kuntia vähemmän. Tilanne on hieman tasoittunut pääkaupunkiseudun kaupunkien ja muiden kuutoskaupunkien välillä viime vuosina. Yleisesti ottaen lyhytaikaishoidon hoitovuorokausien määrä 75 vuotta täyttäneeltä asukasta kohden on kuutosien tasolla laskenut viime vuosina.



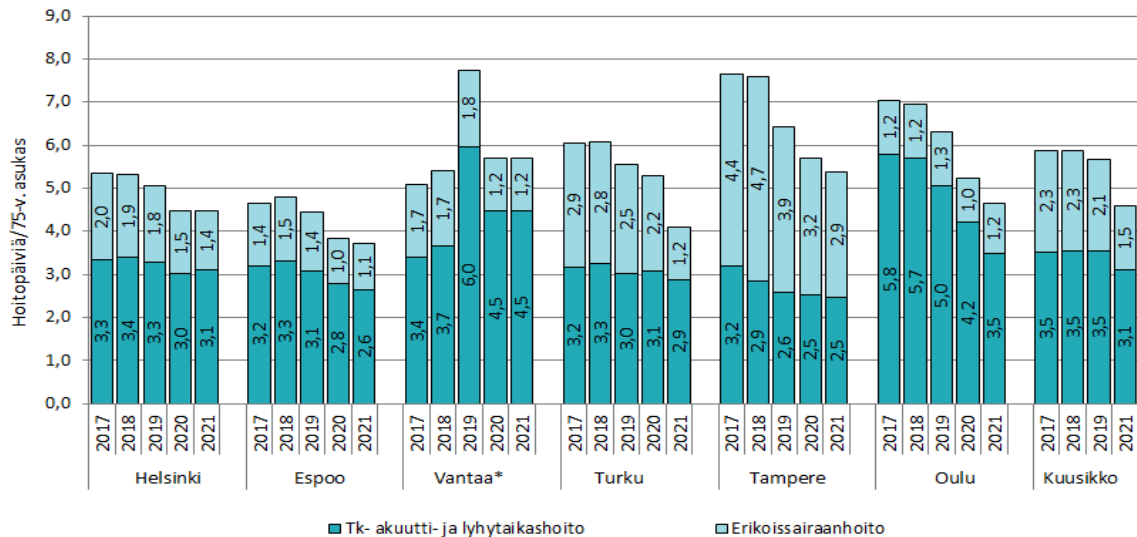

**Kuvio 26. Terveyskeskusten akuutti- ja lyhytaikashoidon ja erikoissairaanhoidon hoitovuorokaudet 75 vuotta täyttäneitä asukasta kohti vuosina 2017–2021 (ikävakioitu).**

\* Vantaan sairaalan hoitovuorokausista on vuosina 2017-2018 erotettu ne hoitovuorokaudet, jotka ovat kohdistuneet pitkäaikashoidon maksupäätöksen saaneille. V. 2019 kaikki hoitovuorokaudet ovat lyhytaikashoidon vuorokausissa. Vantaan sairaalassa ei ole pitkäaikashoidon paikkoja.

**Huom!** Helsingin asiakas- ja potilastietojärjestelmä vaihtui 24.4.2021 alkaen. Tästä johtuen vuoden 2021 tilastoinnissa joissakin luvuissa on jonkin verran epätarkkuutta.

Lähde: laskenta perustuen liitteeseen 3 ja vuosien 2017–2020 vastaaviin tietoihin.

Väestöön suhteutettu hoitovuorokausien määrä on viiden vuoden ajanjaksolla laskenut ja myös määrällisesti tarkasteltuna 75 vuotta täyttäneiden asiakkaiden terveyskeskussairaaloiden akuutti- ja lyhytaikashoidon vuorokaudet ovat vähentyneet kuutoskaupungeissa 91 565 vuorokaudella vuosien 2017–2021 välillä (Liite 16.). Somaattisen erikoissairaanhoidon hoitovuorokaudet ovat vähentyneet yli 75 vuotta täyttäneiden osalta vastaavalla aikavälillä 62 607 vuorokaudella (Liitteet 19. ja 20.).

Ikäihmisiä tutkitaan ja hoidetaan erikoissairaanhoidossa entistä kehittyneemmillä hoitomenetelmillä. Lyhyiden hoitajaksojen aikana tehdään tutkimuksia ja toimenpiteitä, joiden kustannukset laskutetaan asiakas/hoitotajaksokohtaisesti kunnilta. Toteutuneilla hoitopäivien määrällä ei välttämättä ole yhteyttä kokonaiskustannusten kehitykseen. Kokonaiskustannusten kasvulle tulisivat hakea selitystä toteutuneiden tutkimusten ja toimenpiteiden määrän ja kustannusten kehityksellä.

## 7 85 VUOTTA TÄYTTÄNEIDEN PALVELUT JA PALVELUJEN KUSTANNUKSET

### 7.1 Palvelut 2021 sekä palvelujen peittävyys 2017-2021

Kuutoskaupungeissa oli 85 vuotta täyttäneitä henkilöitä 38 517 vuonna 2021, mikä oli 2,1 prosenttia koko kuutoskaupunkien väestöstä. Sosiaali- ja terveystalvveluja käytti lähes joka toinen 85 vuotta täyttänyt kuutoskaupungin asukas vuonna 2021 (Kuvio 27.). Palvelujen peittävyys ikäryhmässä oli 22,7 prosenttiyksikköä korkeampi kuin 75 vuotta täyttäneillä. Kuntatasolla palvelujen kokonaispeittävyys vaihteli Helsingin 38,4 prosentin ja Oulun 58,1 prosentin välillä (Liite 8.). Toisin kuin 65 ja 75 vuotta täyttäneiden tarkastelussa, 85 vuotta täyttäneille ei ole tehty ikävakiointia. Lähtökohtaisesti 85 vuotta täyttänyt on jo niin iäkäs, että palvelujen tarve on potentiaalisesti yhtä suuri kaikissa yli 85-vuotiaiden ikäryhmissä.

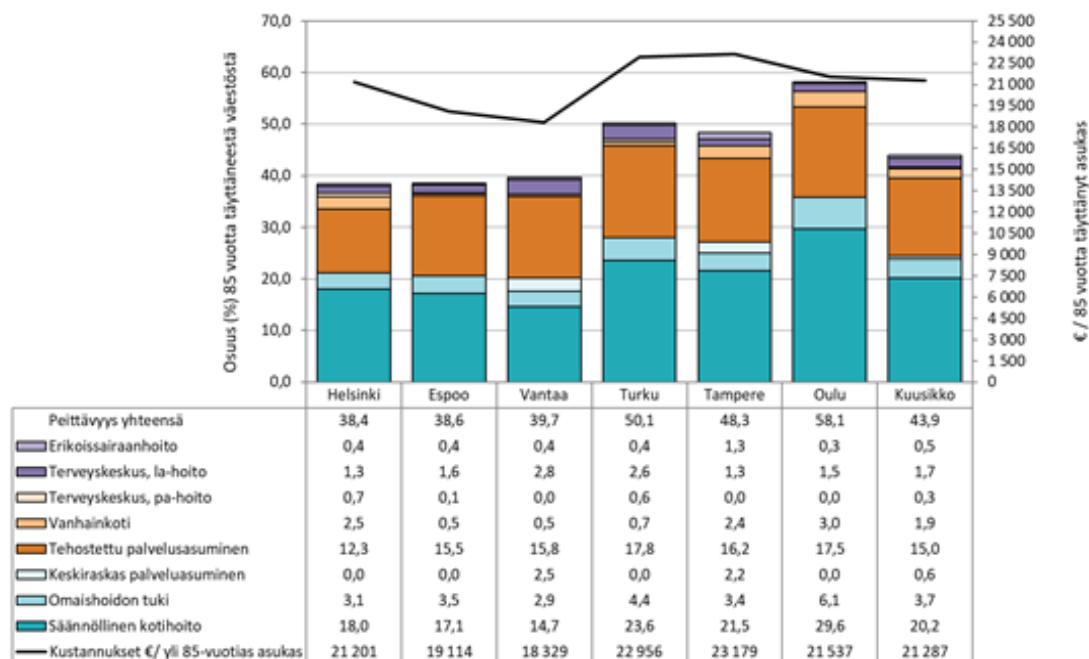

**Kuvio 27. Sosiaali- ja terveystalvveluja saaneiden 85 vuotta täyttäneiden osuus vastaavan ikäisestä väestöstä joulukuussa 2021**

**Huom!** Helsingin asiakas- ja potilastietojärjestelmä vaihtui 24.4.2021 alkaen. Tästä johtuen vuoden 2021 tilastoinnissa joissakin luvuissa on jonkin verran epätarkkuutta.

Lähde: liite 8.

Palvelujen peittävyys 85 vuotta täyttäneiden osalta on vuoteen 2017 verrattuna laskenut kaikissa kuutoskaupungeissa (Kuvio 28.). Kuutoskaupunkien tasolla palvelujen peittävyys on viiden vuoden tarkastelujaksolla laskenut 6,4 prosenttiyksikköä. (Liite 11.).

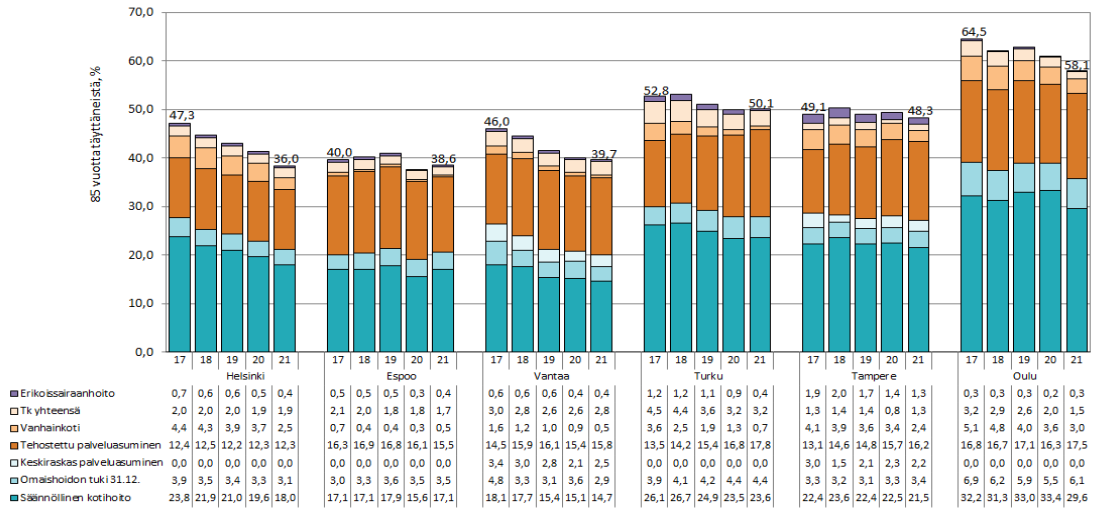

**Kuvio 28. Sosiaali- ja terveyspalveluja saaneiden 85 vuotta täyttäneiden osuus vastaavan ikäisestä väestöstä joulukuussa 2017–2021**

**Huom!** Helsingin asiakas- ja potilastietojärjestelmä vaihtui 24.4.2021 alkaen. Tästä johtuen vuoden 2021 tilastoinnissa joissakin luvuissa on jonkin verran epätarkkuutta.

Lähde: liite 6 ja vuosien 2017–2020 vastaavat tiedot.

## 7.2 Kokonaiskustannukset ja kustannukset asukasta kohti 2021

Kuutoskaupunkien sosiaali- ja terveydenhuollon palveluiden kustannukset 85 vuotta täyttäneiden osalta olivat noin 816 miljoonaa euroa vuonna 2021, mikä on 3,3 prosenttia enemmän kuin vuoden 2020 deflatoidut kustannukset (Taulukko 6.). 85 vuotta täyttäneiden palvelujen kustannukset muodostivat 35,4 prosenttia kuutoskaupungeissa kerätyistä ikääntyneiden sosiaali- ja terveyspalvelujen kokonaiskustannuksista. Kokonaiskustannukset aleniivat vuotta aiemmasta Espoossa ja kasvoivat muissa kaupungeissa. Vastaavan ikäiseen väestöön suhteutetut kustannukset laskivat kuutoskaupunkien tasolla 1,8 prosenttia. Asukaskohtaiset kustannukset vaihtelivat Vantaan 18 329 euron ja Tampereen 23 179 euron välillä.

**Taulukko 6. Sosiaali- ja terveyspalvelujen 85 vuotta täyttäneiden asiakkaiden kokonaiskustannukset ja asukaskohtaiset kustannukset 2021 sekä muutos (%) 2020–2021.**

	Kustannukset 2021 yht., €	Muutos 2020–2021, DEFL, %	Kustannukset 2021, € / asukas	Asukaskohtainen muutos 2020–2021, DEFL, %
Helsinki	299 893 483	3,5	21 201	0,5
Espoo	87 255 212	-1,5	19 114	-7,8
Vantaa	67 192 680	12,6	18 329	2,1
Turku	130 398 517	2,3	22 956	-0,9
Tampere	143 455 836	2,3	23 179	-1,6
Oulu	87 685 335	4,2	21 537	-1,2
<b>Kuusikko</b>	<b>815 881 062</b>	<b>3,3</b>	<b>21 287</b>	<b>-1,8</b>

**Huom!** Vuoden 2020 kustannukset sisältävät koronakustannukset, mutta vuoden 2021 kustannukset eivät sisällä koronakustannuksia.  
**Huom!** Helsingin asiakas- ja potilastietojärjestelmä vaihtui 24.4.2021 alkaen. Tästä johtuen vuoden 2021 tilastoinnissa joissakin luvuissa on jonkin verran epätarkkuutta.

Lähde: laskenta perustuen liitteeseen 2 ja liitteeseen 21 sekä vuoden 2020 vastaaviin tietoihin

Kuviossa 29. on kuvattu 85 vuotta täyttäneiden sosiaali- ja terveyspalvelujen kustannukset vastaavan ikäistä väestöä kohden suhteutettuna. Aasukokohtaiset kustannukset jakautuivat kuutoskaupunkien tasolla siten, että lyhytaikainen terveydenhuolto muodosti kustannuksista 33,8 prosenttia, ympärivuorokautinen hoito 41,9 prosenttia ja avohuolto 24,3 prosenttia. (Liite 25.).

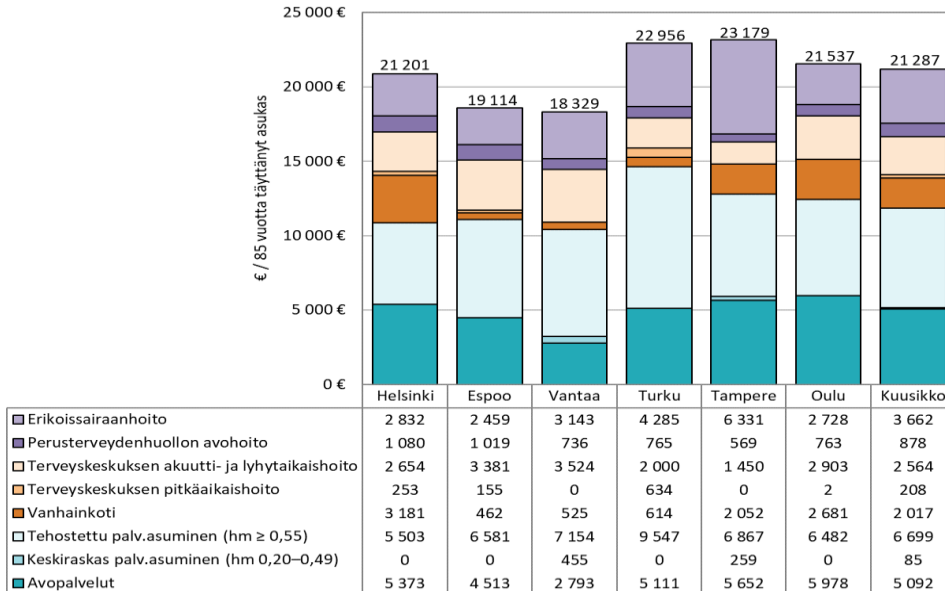

**Kuvio 29. 85 vuotta täyttäneiden sosiaali- ja terveyspalvelujen kustannukset vastaavan ikäistä asukasta kohti 2021**

**Huom!** Helsingin asiakas- ja potilastietojärjestelmä vaihtui 24.4.2021 alkaen. Tästä johtuen vuoden 2021 tilastoinnissa joissakin luvuissa on jonkin verran epätarkkuutta.

Lähde: Liite 25

Palveluja käyttäneiden väestöosuuden tavoin myös väestöön suhteutetut 85 vuotta täyttäneiden sosiaali- ja terveyspalvelujen kustannukset ovat viiden viimeisen vuoden aikana laskeneet (Kuvio 30.). Yleisestä suuntauksesta poiketen kustannukset ovat kuitenkin nousseet Turussa ja Tampereella verrattuna vuoteen 2017.

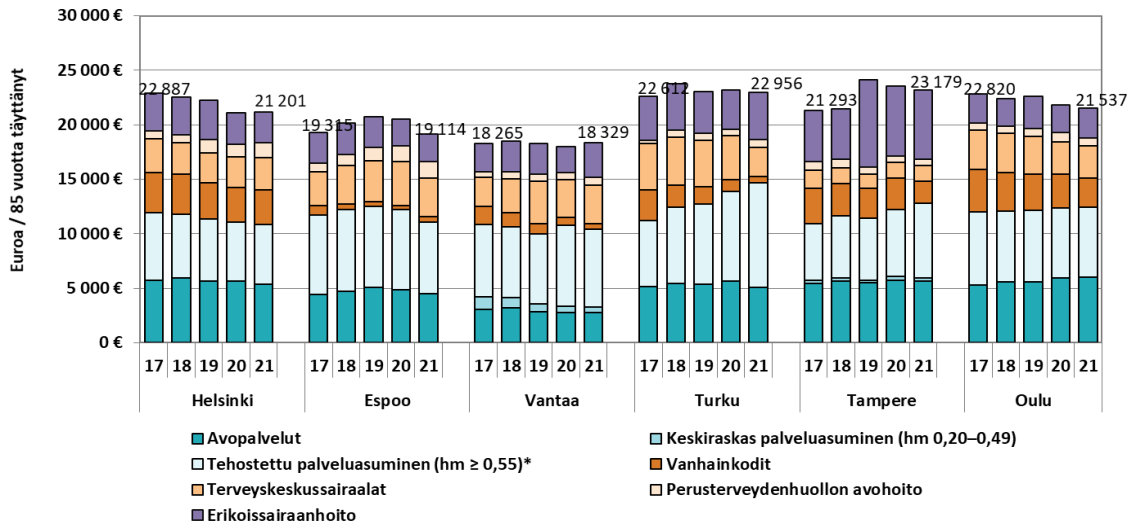

**Kuvio 30. 85 vuotta täyttäneiden sosiaali- ja terveystalouden kustannukset vastaavan ikäistä asukasta kohti 2017–2021 vuoden 2021 rahan arvossa**

**Huom!** Vuoden 2020 kustannukset sisältävät koronakustannukset mutta vuoden 2021 kustannukset eivät sisällä  
**Huom!** Helsingin asiakas- ja potilastietojärjestelmä vaihtui 24.4.2021 alkaen. Tästä johtuen vuoden 2021 tilastoinnissa joissakin luvuissa on jonkin verran epätarkkuutta.

Lähde: liite 29

## 7.3 Palvelujen käytön kehitys 2017-2021

### 7.3.1 Avopalvelut (kotihoito, omaishoito ja keskiraskas palveluasuminen)

Avohuollon palvelujen piirissä olleiden 85 vuotta täyttäneiden asiakkaiden osuus vastaavan ikäisestä väestöstä vaihteli Vantaan 20,1 prosentin ja Oulun 37,7 prosentin välillä vuonna 2021 (Kuvio 31.). Avopalvelujen peittävyys on kasvanut vuoteen 2017 verrattuna Espoossa ja laskenut muissa kaupungeissa. Avohuollon asiakasmäärät ovat vuodesta 2017 laskeneet.

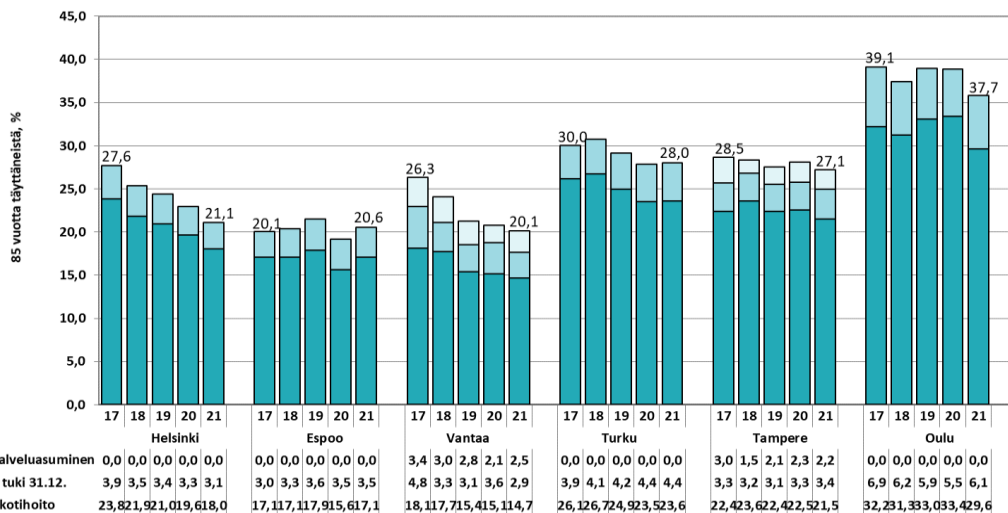

**Kuvio 31. Säännöllisen kotihoidon, omaishoidon tuen ja keskiraskaan palveluasumisen piirissä olleiden 85 vuotta täyttäneiden osuus (%) vastaavan ikäisestä väestöstä joulukuussa 2017–2021**

**Huom!** Säännöllisen kotihoidon ja omaishoidon tuen asiakkaissa voi olla päällekkäisyyttä.

**Huom!** Helsingin asiakas- ja potilastietojärjestelmä vaihtui 24.4.2021 alkaen. Tästä johtuen vuoden 2021 tilastoinnissa joissakin luvuissa on jonkin verran epätarkkuutta.

Lähde: liite 8

### 7.3.2 Ympäri vuorokautinen asumis- ja laitosmuotoinen hoito

Ympäri vuorokautista hoitoa sai 15,5–20,5 prosenttia kuutoskaupunkien 85 vuotta täyttäneistä asukkaista vuonna 2021 (Kuvio 32.). Ympäri vuorokautista hoitoa saaneiden 85 vuotta täyttäneiden osuus väestöstä on noussut vuoteen 2017 verrattuna Tampereella ja Vantaalla ja laskenut muissa kunnissa. Yleisenä suuntauksena on havaittavissa tehostetun palveluasumisen osuuden kasvu ja vanhainkotihoito-osuuden kutistuminen. Muista poiketen Helsingissä tehostetun palveluasumisen osuus on pysynyt lähes samalla tasolla vuoteen 2017 verrattuna. Pitkäaikaisesti terveyskeskuksen vuodeosastolla olleiden osuus lähentelee nolaa muissa kaupungeissa paitsi Helsingissä ja Turussa.

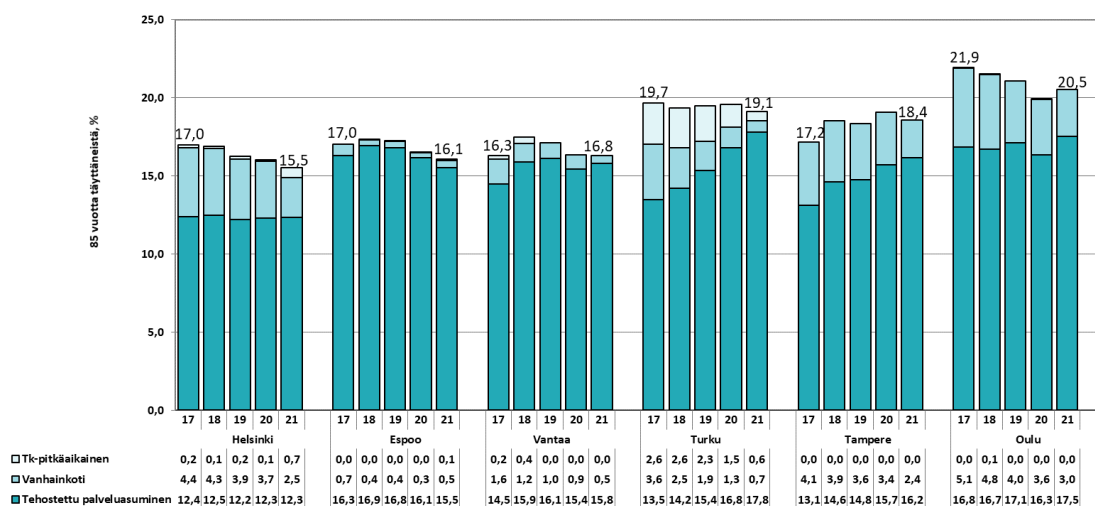

**Kuvio 32. Lyhyt- ja pitkäaikaisen tehostetun palveluasumisen ja vanhainkodin sekä pitkäaikaisen terveyskeskuksen vuodeosastohoidon piirissä olleiden 85 vuotta täyttäneiden osuus (%) vastaavan ikäisestä väestöstä joulukuussa 2017–2021**

**Huom!** Helsingin asiakas- ja potilastietojärjestelmä vaihtui 24.4.2021 alkaen. Tästä johtuen vuoden 2021 tilastoinnissa joissakin luvuissa on jonkin verran epätarkkuutta.

Lähde: liite 8

Osa ympäri vuorokautisen palveluasumisen asiakkaista on kotona asumista tukevan lyhyt-aikaishoidon asiakkaita esimerkiksi omaishoitajan vapaan aikana. Kuviossa 33. on esitetty vain pitkäaikaisesti ympäri vuorokautista palvelua saaneiden osuudet yli 85-vuotiaasta väestöstä. Vuonna 2021 pitkäaikaisen ympäri vuorokautista hoitoa saaneiden 85 vuotta täyttäneiden asiakkaiden palvelujen peittävyys oli korkein Oulussa (19,2 %) ja matalin Helsingissä (15,3 %).

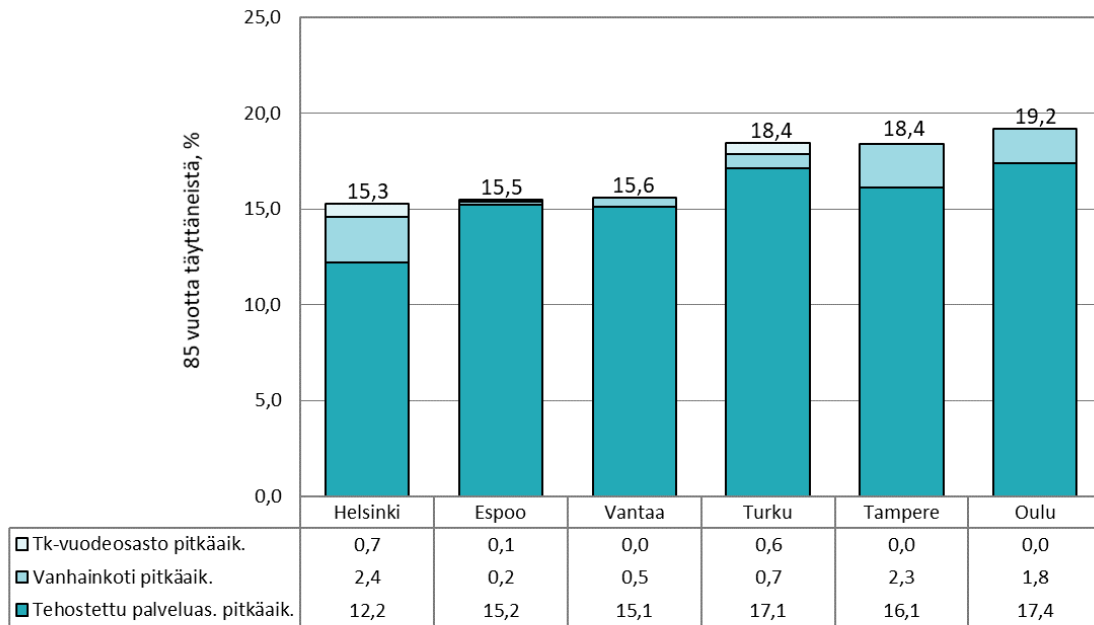

**Kuvio 33. Pitkäaikaisen tehostetun palveluasumisen, vanhainkodin ja terveyskeskuksen vuodeosaston piirissä olleiden 85 vuotta täyttäneiden osuus vastaavan ikäisestä väestöstä joulukuussa 2021**

**Huom!** Helsingin asiakas- ja potilastietojärjestelmä vaihtui 24.4.2021 alkaen. Tästä johtuen vuoden 2021 tilastoinnissa joissakin luvuissa on jonkin verran epätarkkuutta.

Lähde: laskenta perustuen liitteeseen 3

### 7.3.3 Lyhytaikaiset terveydenhuollon palvelut

Terveyskeskusten lyhytaikaishoidossa ja erikoissairaanhoidossa vietettiin kuutoskaupungeissa keskimäärin 1,9–2,6 päivää 85 vuotta täyttänyttä asukasta kohden vuonna 2021 (Ku-vio 34). Erikoissairaanhoidossa laskennallinen hoitopäivien määrä vaihteli Oulun 0,3 päivästä Tampereen 1,2 päivään ja terveyskeskuksen lyhytaikaishoidossa Tampereen 1,3 päivästä Vantaan 2,4 päivään. Myös 85 vuotta täyttäneiden ikäryhmässä pääkaupunkiseudulla asukasta kohden suhteutettuja hoitovuorokausia on keskimäärin muita kuntia vähemmän. Kuutoskaupunkien tasolla lyhytaikaishoidon hoitovuorokausien määrä on laskenut vuosien 2017–2021 välillä.

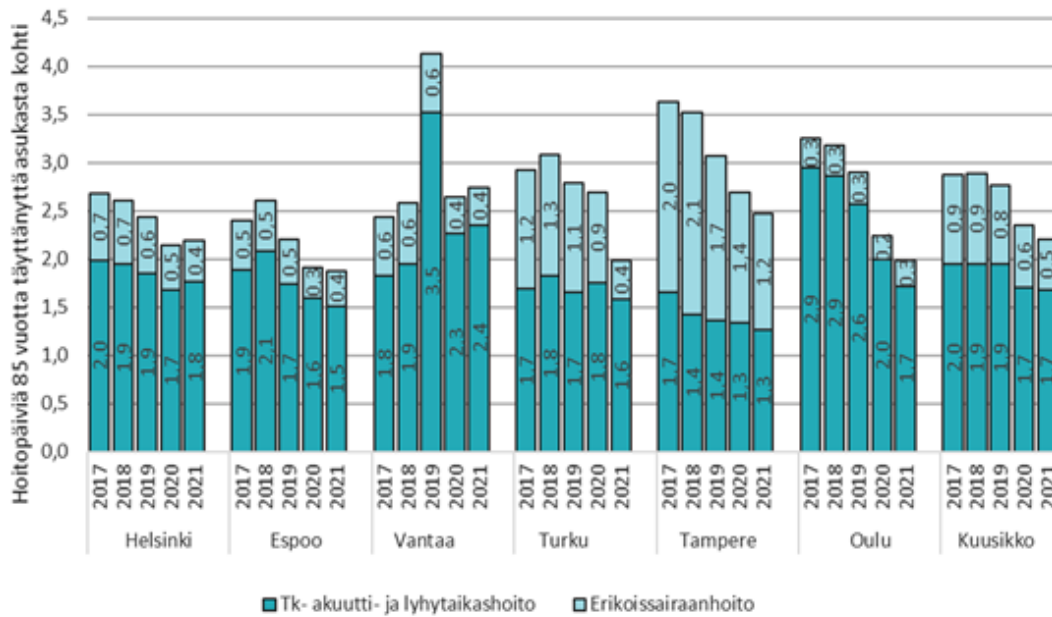

**Kuvio 34. Terveyskeskusten akuutti- ja lyhytaikashoidon ja erikoissairaanhoidon hoitovuorokaudet 85 vuotta täyttäneeltä asukasta kohti vuosina 2017–2021**

\* Vantaan sairaalan hoitovuorokausista on vuosina 2017-2018 erotettu ne hoitovuorokaudet, jotka ovat kohdistuneet pitkäaikaishoidon maksupäätöksen saaneille. V. 2019 kaikki hoitovuorokaudet ovat lyhytaikashoidon vuorokausissa. Vantaan sairaalassa ei ole pitkäaikaishoidon paikkoja.

**Huom!** Helsingin asiakas- ja potilastietojärjestelmä vaihtui 24.4.2021 alkaen. Tästä johtuen vuoden 2021 tilastoinnissa joissakin luvuissa on jonkin verran epätarkkuutta.

Lähde: laskenta perustuen liitteeseen 3



## 8 KUNTAKOHTAINEN IKÄ- JA PALVELURAKENNE JA NIIDEN MUUTOKSET

### 8.1 Helsinki

Vuoden 2021 lopussa Helsingin väestöstä 8,1 prosenttia oli täyttänyt 75 vuotta. Vastaavasti 85 vuotta täyttäneiden osuus oli 2,2 prosenttia. Helsingin ikärakenne oli kuutoskaupunkien keskitasoa. Helsingissä 75 vuotta täyttäneiden määrä on vuosina 2017–2021 kasvanut 17,8 prosenttia (8 058 henkilöä) ja 85 vuotta täyttäneiden 5,6 prosenttia (734 henkilöä). Kasvu- vauhti on ollut kummankin ikäryhmän osalta kuutoskaupunkien keskitasoa hitaampaa.

#### Palvelujen tavoitteet ja niiden toteutuminen vuonna 2021

Helsingin kaupunkistrategia, Kasvun paikka 2021-2025, määrittelee Helsingin tavoitteiksi muun muassa yhdenvertaisen ja kansainvälisen Helsingin, toimivan ja kauniin kaupungin sekä helsinkiläisten hyvinvoinnin ja terveyden paranemisen. Viimeksi mainittuun tavoitteeseen päästään toteuttamalla toimivat, ajanmukaiset ja esteettömät perhekeskukset, seniorikeskukset ja terveys- ja hyvinvointikeskukset. Palveluverkkoa kehitettäessä huomioidaan helsinkiläisten ja kaupungin alueiden erilaiset lähtökohdat ja tarpeet. Lisätään jalkautuvaa kotiin vietävää palvelua, parannetaan ennakoivaa otetta, hoidon jatkuvuutta sekä hoitosuhteiden pysyvyyttä paljon palveluita tarvitsevilla. Palveluja suunnitellaan ja toteutetaan niin, että eri ikäiset käyttäjät huomioidaan paremmin. Ikäihmisten hyvinvoinnista pidetään huolta ja ikääntynyt väestö nähdään voimavarana. Arvokas vanhuus on helsinkiläisten oikeus. Varmistetaan pitkäaikaisasumisen tarpeen arviointiprosessin toimivuus ja paikkojen riittävä määrä. Kotihoidon laatua ja monipuolisuutta kehitetään. Kaupunki huolehtii omaishoitajien jaksamisesta ja tuesta.

Stadin ikäohjelma sulautuu kaupungin hyvinvoinnin- ja terveyden edistämisen suunnitelmaan. Ikäohjelma oli vanhuspalvelulain mukainen suunnitelma toimenpiteistä ikääntyneen väestön hyvinvoinnin, terveyden, toimintakyvyn ja itsenäisen suoriutumisen tukemiseksi. Hyvinvoinnin- ja terveydenedistämisen suunnitelmassa kaupunkistrategisena tavoitteena on ollut ikäihmisten hyvinvoinnin ja toimintakyvyn edistäminen parantamalla mahdollisuuksia liikkumiseen ja liikkeelle lähtöön. Sosiaali- terveystoimen toimenpiteinä on ollut liikkumissopimuksen laajentaminen sairaala-, kuntoutus- ja hoivapalveluissa, etäpalveluiden käytön tehostaminen kotihoidossa ja palvelukeskuksissa ja geriatrian poliklinikan etäkuntoutuspilotti sekä Seniori-infon toteuttama liikkumiseen kannustaminen ja neuvonta.

#### Ikääntyneiden palvelujen strategisia tavoitteita sosiaali- ja terveystoimen käytösuunnitelmassa

Tavoite	Toteuma
lääkkäiden palveluissa toiminnan painopistettä siirretään entistä vahvemmin kotona asumisen tukemiseen. Mittari: Ympäri vuorokautisessa hoidossa olevat yli 75-vuotiaat vuonna 2021 (ympäri vuorokautinen hoiva =	Tavoite saavutettiin: vuonna 2020 osuus oli 22,07 %, vuonna 2021 osuus oli 20,15 %.

<p>pitkäaikainen laitospalvelu + pitkäaikainen tehostettu palveluasuminen). Seurataan pitkäaikaisen laitoshoidon asiakkaiden osuutta ympärivuorokautisen hoivan asiakkaista.</p>	
<p>Sitova toiminnallinen tavoite: Edistämme helsinkiläisten hyvinvointia ja terveyttä ja ehkäisemme syrjäytymistä.</p> <p>Mittari: Kotihoidossa on kattavasti käytössä liikkumissopimus (vähintään 70 %:lle säännöllisen kotihoidon asiakkaista on tehty liikkumissopimus). (Kärkihanke: liikkumisohjelma)</p> <p>Uudistuvat palvelut: Mittari: 20 % kotihoidon asiakkaista on kuvallisen etähoidon asiakkaita.</p>	<p>Vuoden viimeisen mittauksen tilanne: 30.11.2021: 69,5 % (2020: 73,1 %). Vuoden viimeisessä mittauksessa kotihoidon säännöllisillä asiakkailla 69,5 % oli voimassa oleva liikkumissopimus. Tavoitetta ei saavutettu.</p> <p>Säännöllisen kotihoidon asiakkaista 14,5 % sai etähoitoa joulukuussa 2020. Tavoitetta ei saavutettu.</p>

### **Kunnan palvelurakenne, sen muutokset ja tilanteen arviointi**

Koronaepidemia vaikutti edelleen merkittävästi Helsingin ikääntyneiden palveluihin vuonna 2021. Koronan vuoksi tehtyjä palvelujen sulkua pyrittiin korvaamaan mm. erilaisilla etäpalveluilla. Siitä huolimatta koronavuodella on ollut vaikutusta ikääntyneiden toimintakykyyn, mielialaan ja yksinäisyyden kokemuksiin. Palvelukeskusten ja omaishoidon toimintakeskusten sulkeminen on vaikuttanut erityisesti sosiaalisten kohtaamisten määrään, päivätoiminnan ja lyhytaikaishoidon sulkeminen taas omaishoitajien fyysiseen ja henkiseen jaksamiseen aiheuttaen näin niin sanottua koronavelkaa, jota on purettu osin myös lisäresurssein. Koronaepidemian uudelleen aktivoitumisen vuoksi Helsingin sairaala varautui varasairaalaan avaamiseen, joka avattiin vuoden 2022 alussa. Helsingin sairaala myös huolehti laajojen koronaronatokitusten järjestämisestä. Laakson sairaalan rokotuspisteellä annettiin noin 4000 koronarokotetta, tämän lisäksi potilaita rokotettiin Helsingin sairaalan osastoilla.

Asiakas- ja potilastietojärjestelmä Apotti otettiin käyttöön senioripalveluissa, (kotihoidossa ja asumispalveluissa) sekä Helsingin sairaalassa 24.4.2021. Apotin käyttöönoton koulutukset aiheuttivat ylimääräisiä sijaistarpeita alkuvuodesta. Apotin käyttöönotto aiheutti muutoksia tilastointi- ja raportointikäytäntöihin, kaikkia tietoja ei tästä johtuen ole saatu raporttiin samalla tavalla kuin aikaisempina vuosina.

Koronaepidemia ja Apotin käytön opettelu kuormittivat työntekijöitä. Työntekijöiden rekrytoinnissa oli haasteita koko vuoden.

Kotihoito toimi haasteista huolimatta pääosin normaalisti. Kotihoidon palvelujen myöntämisen perusteet otettiin käyttöön vuoden 2021 alusta, kotihoidon tukipalvelujen myöntämisen perusteita valmisteltiin syksyllä 2021.

Kotihoidon kehittäminen tapahtuu kotihoidon strategisen toimintasuunnitelman suuntaviivojen pohjalta. Kotihoidon toimintasuunnitelmassa on toimenpiteinä asiakasohjauksen ja kotihoidon yhteistyön prosessin täsmentäminen, roolien kirkastaminen ja päätöksentekoprosessin selkiyttäminen. Lisäksi kotihoito sujuvoittaa ja yhtenäistää prosessejaan tuottavuuden nostamiseksi niin, että palvelun laatu ja henkilöstökokemus eivät kärsi.

Liikkumissopimus otettiin käyttöön kaikissa sairaala-, kuntoutus- ja hoivapalveluissa, kun se aiemmin oli käytössä vain kotihoidossa. Vuoden viimeisessä mittauksessa 68 prosentilla asiakkaista oli merkintä liikkumissopimuksesta. Liikkumissopimus on yksilön tarpeet huomioiva tapa kytkeä liikkuminen osaksi arkiaskareita, ja vahvistaa siten lihasvoimaa, tasapainoa ja toimintakykyä toimijuuden tukena. Tavoitteena on, että jokainen pystyy elämään omannäköistä ja sujuvaa arkea.

Sote-uudistusta valmistellaan Helsingissä kahdessa hankekokonaisuudessa: Rakenneuudistus-hankkeessa vuosina 2020–2021 ja Tulevaisuuden sosiaali- ja terveyskeskus -hankkeessa vuosina 2020–2023. Valmistelu tapahtuu osana sosiaali- ja terveystoimialan jatkuvaa kehittämistyötä. Tulevaisuuden sote-keskus ohjelman puitteissa senioripalveluita kehitettiin muun muassa seuraavien kärkihankkeiden kautta:

- Asiakkaaksi tulon ja yhteisen työn kehittäminen asiakassegmentoinnin mukaisesti
- Mielenterveyspalvelujen kehittäminen ikääntyneille
- Ikääntyneiden ennaltaehkäisevien ja etsivien työtoimintojen ja tukitoimien kehittäminen ja koordinointi
- Maailman toimivin kuntoutus: oikea-aikainen, vaikuttava ja yhdenvertainen kuntoutus kaikille helsinkiläisille
- Digipalvelujen kehittäminen
- Sopimusjohtamisen, monituottajamallin ja valvontaprosessien kehittäminen
- Ikääntyneiden sujuvien palveluketjujen kehittäminen
- Kustannustietoisien kotihoidon kehittäminen KUSTI-hankkeessa, jolle saatiin Sosiaali- ja terveysministeriöltä erillinen 2,69 miljoonan rahoitus Tulevaisuuden kotona asumista tulevien palvelut iäkkäille -hankkeesta vuosille 2022-2023
- Omaishoidon kehittämishankkeen valmistelu (hanke käynnistyi vuoden 2022 puolella)

Koronapandemia on koetellut Helsinkiä kovemmin kuin muuta Suomea. Noin 40 % koko maan koronatartunnoista, ja yli puolet koronakuolemista on ollut Helsingissä. Näin mittavasta kriisistä ei palauduta hetkessä. Akuutin kriisin ja arkeen paluun välissä voi olla jopa vuosien mittainen välitila. Palautuminen ei myöskään ole paluuta aikaan ennen kriisiä. Osa muutoksista on pysyviä.

Koronasta palautumisen ohjelmalla (2021-2022) varmistetaan strategian toteutuminen koko kaupungissa. Sosiaali- ja terveystoimessa palautumisohjelman avulla kurotaan pandemian aiheuttamaa palveluvelkaa kiinni.

Pandemian aikana palvelutarpeen arvioinnissa on ollut haasteita saada palvelutarpeen arviointi tehtyä määräajassa, toiminta on tällä hetkellä palautumassa normaaliksi. Ennen koronapandemiaa arvioinnit toteutuivat laissa määritellyssä aikataulussa. Lisäksi kotiin vievässä palveluissa vahvistetaan kuntouttavan arviointiyksikön toimintaa lisävakansseilla.

Hoito- ja palveluvelkaa kohdistuu heikentyneen toimintakyvyn kautta lyhytaikaishoitoon, päivätoimintaan, palvelukeskustoimintaan, geriatrian poliklinikkaan, muistikoordinaattoritöihin sekä terapia- ja apuvälinepalveluihin, koska niitä ei voitu järjestää suunnitellusti.

Helsingin sairaalassa jatkettiin vuonna 2021 koronapotilaiden hoitoa Laakson sairaalassa kahden osaston voimin. Kesäksi epidemia hellitti jälleen, mutta syksyllä osastot otettiin uudelleen käyttöön. Vuodenvaihteessa 2021-2022 koronapotilaiden määrä nousi rajusti uuden Omicron-variantin tullessa suomeen joulukuussa ja 10.1.2022 Helsingissä avattiin Herttoniemen varasairaala koronapotilaiden hoitoa varten.

Henkilöstön saatavuuteen liittyvät haasteet erityisesti lääkäreissä ja sairaanhoitajissa jatkuivat ja tilapäisiä sairaansijasulkuja jouduttiin edelleen tekemään. Siirtoilmoitusten lukumäärä HUSista sen sijaan kasvoi verrattuna vuoteen 2020. Sairaalaosastoilla oli myös ajoittaisia koronavirusepidemioita, joiden aikana kyseinen osasto oli sulussa uusilta potilailta. Edellä mainituista syistä johtuen keskimääräinen siirtoviive (muualta kuin päivystyksistä tulleet) kasvoi 3,2 vuorokaudesta 4,1 vuorokauteen (mikäli otetaan mukaan HUSin päivystyksestä tulleet potilaat, siirtoviive kokonaisuudessaan kasvoi 1,4 vuorokaudesta 1,8 vuorokauteen), joka aiheutti siirtoviivemaksujen kertymistä Helsingille.

Geriatrisen poliklinikalla purettiin tehokkaasti vuonna 2020 kertyneitä jonoja ja jatkettiin onnistuneesti etävastaanottojen pilottia.

Ympäri vuorokautisen hoitopaikan odotusajan mediaani oli 50 vuorokautta vuonna 2021. Odotusaika piteni vuodesta 2020, jolloin se oli 31 vuorokautta. Seniorikeskuksissa jouduttiin ensimmäistä kertaa sulkemaan paikkoja henkilöstöpulan vuoksi. Kuitenkin hoitoketjun toimivuutta pyrittiin turvaamaan tehostamalla ympärivuorokautiseen hoivaan pääsyä sairaaloista. Helsingin sairaalassa keskimääräinen odotusaika ympärivuorokautiseen hoivaan oli 30,4 vuorokautta, kun vuoden 2020 lopussa se oli 34,4 vuorokautta.

Taulukon 7 poikkileikkauspäivätietojen mukaan 75 vuotta täyttäneiden vanhainkotihoidon peittävyys laski huomattavasti edellisestä vuodesta ja tehostetun palveluasumisen nousi hienoisesti. Koronasta johtuen terveyskeskussairaaloiden pitkäaikaishoidon peittävyys moninkertaistui edellisestä vuodesta. Säännöllisen kotihoidon ja omaishoidon tuen peittävyys laski.

## Kustannukset

75-vuotta täyttäneiden palveluiden kokonaiskustannukset nousivat 2,8 %, mutta asukas-kohtaiset kustannukset laskivat 2,3 % vuodesta 2020.

**Taulukko 7. Helsingin 75 vuotta täyttäneiden palvelut 2017, 2020 ja 2021 (ikävakoimaton).**

Vanhusasukkaiden määrä ja osuus kunnan kaikista asukkaista	Helsinki			Muutos	Muutos
	2017	2020	2021	17–21, %	20–21, %
75 vuotta täyttäneiden määrä 31.12.	45 236	50 646	53 294	17,8	5,2
85 vuotta täyttäneiden määrä 31.12.	13 544	14 123	14 278	5,4	1,1
75 vuotta täyttäneiden osuus asukkaista 31.12., %	7,03	7,71	8,09		
85 vuotta täyttäneiden osuus asukkaista 31.12., %	2,11	2,15	2,17		
<b>75 vuotta täyttäneistä palvelujen asiakkaita, %</b>					
Säännöllisen kotihoidon peittävyys joulukuussa	12,41	9,72	8,79	-29,2	-9,6
Omaishoidon tuen peittävyys 31.12.	2,78	2,22	2,02	-27,5	-9,4
<i>Omaishoidon tuen kattavuus vuoden aikana</i>	3,32	2,74	2,54	-23,5	-7,2
Keskiraskaan palveluasumisen peittävyys 31.12.	0,00	0,00	0,00	-	-
Tehostetun palveluasumisen peittävyys 31.12.	5,94	5,60	5,63	-5,2	0,6
<b>75 vuotta täyttäneistä laitoshoidon asiakkaita, %</b>	<b>2,40</b>	<b>1,83</b>	<b>1,52</b>	<b>-36,7</b>	<b>-16,9</b>
Vanhainkotihoidon peittävyys 31.12.	2,30	1,78	1,20	-48,0	-32,9
Terveyskeskussairaalan pitkäaikaishoito 31.12.	0,10	0,05	0,32	219,2	557,6
<b>75 vuotta täyttäneistä lyhytaikaisten terveydenhuollon palvelujen potilaita, %</b>	<b>1,53</b>	<b>1,27</b>	<b>1,03</b>	<b>-33,1</b>	<b>-19,4</b>
Terveyskeskussairaalan lyhytaikaishoito 31.12.	0,98	0,87	0,65	-33,7	-25,2
Erikoissairaanhoidon laskennallinen peittävyys 31.12.	0,55	0,40	0,37	-32,0	-6,9
<b>Kustannukset 75 vuotta täyttäneiden palveluista korotettuna vuoden 2021 rahan arvoon</b>					
75 vuotta täyttäneiden palvelujen kokonaiskustannukset milj. euroa / vuosi	575,5	589,9	606,3	5,3	2,8
75 vuotta täyttäneiden palvelujen kustannukset asukasta kohti euroa / vuosi (ikävakoimaton)	12 723	11 647	11 376	-10,6	-2,3

Lähde: liite 31 sekä vuosien 2017 ja 2020 vastaavat tiedot

**Huom!** Vuoden 2021 kustannustiedot eivät sisällä koronakustannuksia kuten vuonna 2020.

## 8.2 Espoo

### Väestökehitys

Vuoden 2021 lopussa Espoon väestöstä 6,7 prosenttia oli täyttänyt 75 vuotta. Vastaavasti 85 vuotta täyttäneiden osuus oli 1,6 prosenttia. Espoon ikärakenne on kuutoskaupunkien keskitasoa selvästi nuorempi. Espoossa 75 vuotta täyttäneiden määrä on vuosina 2017–2021 kasvanut 29,5 prosenttia (4558 henkeä) ja 85 vuotta täyttäneiden 18,3 prosenttia (721 henkeä) (Taulukko 8). Kasvuvauhti on ollut kummankin ikäryhmän osalta kuutoskaupunkien keskitasoa nopeampaa.

**Taulukko 8. Espoon 75 vuotta täyttäneiden palvelut 2017, 2020 ja 2021 (ikävakoimaton).**

Vanhusasukkaiden määrä ja osuus kunnan kaikista asukkaista	Espoo			Muutos	Muutos
	2017	2020	2021	17–21, %	20–21, %
75 vuotta täyttäneiden määrä 31.12.	15 472	18 476	20 030	29,5	8,4
85 vuotta täyttäneiden määrä 31.12.	3 945	4 441	4 666	18,3	5,1
75 vuotta täyttäneiden osuus asukkaista 31.12., %	5,54	6,31	6,74		
85 vuotta täyttäneiden osuus asukkaista 31.12., %	1,41	1,52	1,57		
<b>75 vuotta täyttäneistä palvelujen asiakkaita, %</b>					
Säännöllisen kotihoidon peittävyys joulukuussa	7,53	6,92	7,13	-5,3	3,1
Omaishoidon tuen peittävyys 31.12.	2,26	2,47	2,36	4,2	-4,5
<i>Omaishoidon tuen kattavuus vuoden aikana</i>	<i>3,00</i>	<i>3,12</i>	<i>3,12</i>	<i>4,0</i>	<i>-0,1</i>
Keskiraskaan palveluasumisen peittävyys 31.12.	0,00	0,00	0,00	-	-
Tehostetun palveluasumisen peittävyys 31.12.	7,06	6,48	6,17	-12,6	-4,8
<b>75 vuotta täyttäneistä laitoshoitoon asiakkaita, %</b>	<b>0,45</b>	<b>0,20</b>	<b>0,26</b>	<b>-40,7</b>	<b>32,1</b>
Vanhainkotihoidon peittävyys 31.12.	0,43	0,18	0,23	-46,2	28,6
Terveyskeskussairaalan pitkäaikaishoito 31.12.	0,02	0,02	0,03	80,2	61,4
<b>75 vuotta täyttäneistä lyhytaikaisten terveydenhuollon palvelujen potilaita, %</b>	<b>1,34</b>	<b>1,06</b>	<b>0,96</b>	<b>-28,0</b>	<b>-9,5</b>
Terveyskeskussairaalan lyhytaikaishoito 31.12.	0,94	0,78	0,66	-29,6	-14,8
Erikoissairaanhoidon laskennallinen peittävyys 31.12.	0,39	0,28	0,30	-24,2	4,9
<b>Kustannukset 75 vuotta täyttäneiden palveluista korotettuna vuoden 2021 rahan arvoon</b>					
75 vuotta täyttäneiden palvelujen kokonaiskustannukset milj. euroa / vuosi	156,7	196,8	194,0	23,8	-1,4
75 vuotta täyttäneiden palvelujen kustannukset asukasta kohti euroa / vuosi (ikävakoimaton)	10 125	10 654	9 686	-4,3	-9,1

Lähde: liite 31 sekä vuosien 2017 ja 2020 vastaavat tiedot

Huom! Vuoden 2021 kustannustiedot eivät sisällä koronakustannuksia kuten vuonna 2020.

### Palvelujen tavoitteet ja niiden toteutuminen vuonna 2021

Täyttä elämää ikääntyneenä – Suunnitelma Espoon ikääntyneen väestön hyvinvoinnin tukemiseksi 2016-2021 sisältää linjaukset, tavoitteet ja toimenpiteet ikääntyneen väestön hyvinvoinnin tukemiseksi ja kehittämiseksi. Suunnitelma korostaa kaupungin kaikkien toimialojen yhteistä vastuuta ikääntyneiden hyvinvoinnin edistämisestä ja uudenlaista yhteistyötä kumppaneiden kanssa. Espoon strategian, Espoo-tarinan, valtuustokauden tavoite vuosille 2017-2021 on ”Ikääntyneet asuvat turvallisesti ja toimintakykyisinä kotona ja yksinäisyyden aiheuttamien ongelmien määrä vähenee. Tarvittaessa varmistetaan sujuva pääsy palveluasumisen piiriin”. Espoon vanhusten palvelujen strategia on kuvattu alla Kuviossa 1 ja tavoitteet sekä niiden toteutuminen Taulukossa 1.



Kuvio 1. Espoon vanhusten palveluiden strategia 2021.

Taulukko 1. Espoon vanhusten palveluiden vuoden 2021 tavoitteet ja niiden toteutuminen 31.12.2021

Tulostavoite / tavoite	Mittari / arviointikriteeri	Tavoitetaso	Seuranta 31.12
Digitalisaation hyödyntäminen kasvaa SOTET:n asiakas-kontakteissa vuonna 2021.	Etäkontaktien osuus kaikista asiakaskontakteista kasvaa vuoden 2021 aikana koti-hoidossa	≥ 10 % / kvartaali (videovastaan-otot ja tunnistetut chat-yhteydet)	7,8 %
Kehitetään perus-soten palveluja sekä perustason ja esh:n integraatiota siten, että päivystyspalvelujen tarve	Hoivakotien asuk-kaiden ja kotihoi-don asiakkaiden päivystyskäynnit.	Kotihoito+kotikun-toutus alle 1267 Hoivakodit alle 647	Kotihoito+kotikun-toutus 1624 Hoivakodit 423

vähenee verrattuna vuoteen 2020.			
Asiakastyytyväisyys paranee vanhusten palvelujen sairaalan potilailla, pitkäaikaishoidon asukkailla ja kotihoidon asiakkaila.	Sairaalapotilaiden, pitkäaikaishoidon asukkaiden ja kotihoidon NPS.	Sairaala yli 81 Pitkäaikaishoito yli 43 Kotihoito yli 33	Sairaala 64 Pitkäaikaishoidon 34 Kotihoito 34
Pitkäaikaisen tehostetun palveluasumisen oman tuotannon vuorokausihinta alenee.	Pitkäaikaisen tehostetun palveluasumisen oman toiminnan yksikkökustannus.	160 €/vrk	173,60 €/vrk
Kotona asuu vähintään 94 prosenttia 75 vuotta täyttäneistä.	Kotona asuvien %-osuus 75 vuotta täyttäneistä. Vuoden lopun tilanne.	94 %	94 %
Säännöllisen kotihoidon asiakkaan luona käyvien eri hoitajien määrä vähenee.	Viiden tutuimman hoitajan käyntien osuus kolmen kuukauden aikana.	60 %	49 %
Kotihoidon asiakkaiden kipu hoidetaan hyvin.	RAI-kipumittari %-osuus kotihoidon asiakkailta.	15 %	18 %

### Kunnan palvelurakenne, sen muutokset ja tilanteen arviointi

Pitkällä aikavälillä Espoon vanhusten palvelujen palvelurakenne on suunnitelman mukaisesti keventynyt. Säännöllisen kotihoidon ja omaishoidon asiakasmäärät ovat lisääntyneet ja laitoshoidon on korvattu tehostetulla palveluasumisella. Vuonna 2021 saavutettiin kotona asuvien 75 vuotta täyttäneiden osuuden tavoite, 94 %. Tavoitteen saavuttamiseen vaikuttivat osaltaan ikääntyneiden määrän kasvu ja hoivakotipaikkojen vähyys, mikä johtui pääasiassa henkilöstöpuutteista. Kuitenkin säännöllisen kotihoidon kasvu odotettua maltillisempaa ja omaishoidon peittävyys lasku edellisvuoteen verrattuna eivät olleet tavoitteiden mukaisia. Espoon vanhusten palveluissa ei tapahtunut merkittäviä organisatorisia muutoksia vuoden 2021 aikana.

Vuonna 2021 korona pandemia vaikutti edelleen monella tavalla vanhusten palveluiden toimintaan. Osaa palveluista jouduttiin rajoittamaan pandemian vuoksi. Palvelukeskukset olivat osan vuodesta suljettuna ja päivätoiminnan sekä lyhytaikaishoidon palveluita kohden-



nettiin niitä eniten tarvitseville. Sairaalan geriatrisen poliklinikan toimintaa jouduttiin ajoittain supistamaan normaalista toiminnasta. Sairaalassa henkilöstöpuutteista johtuen suljetuna oli 7-15 paikkaa (3-6% paikoista), koronapotilaita hoidettiin kohorteissa. Pitkäaikashoidossa todettiin useita epidemioita vuoden aikana ja myös kotihoidossa hoidettiin koronaa sairastavia. Vanhusten palveluille tuli myös uusia velvoitteita koronarokotusten järjestämisessä vanhusten palveluissa ja mobiilirokotustiimin perustamisessa. Koko vuoden ajan huolellinen suojaus ja hygieniäkäytännöt lisäsivät henkilöstön työmäärää.

Koronatestauksen ajoittaiset viiveet ja karanteenit aiheuttivat merkittäviä henkilöstön poissaoloja pitkin vuotta. Lisäksi testaamiseen, jäljittämiseen ja rokottamiseen siirtyi sekä vanhusten palvelujen omaa henkilökuntaa että sijaisia. Etenkin kesän jälkeen henkilöstötilanne vaikeutui huomattavasti sekä omissa yksiköissä että ostopalveluissa.

Henkilöstöpuutteet vaikuttivat laajasti vanhusten palveluiden asiakasvirtaukseen mistä syystä palvelujen saatavuus osin heikentyi. Sosiaalihuoltolain mukainen palvelutarpeen arviointi toteutettiin pääsääntöisesti lakisääteisessä ajassa. Kotihoidon käyntejä jouduttiin ajoittain lyhentämään, siirtämään tai perumaan. Sairaala ei pystynyt vastaanottamaan viiveettä erikoissairaanhoidosta kaikkia jatkohoitoa tarvitsevia potilaita ja siirtoviivemaksut kasvoivat merkittävästi. Sairaalan hoitojaksojen määrä väheni edellisestä vuodesta, mikä selittyy koronapandemian aikaisilla paikkasuluilla sekä hoivakotipaikkojen heikolla saatavuudella. Pitkäaikashoidon tarpeeseen ei loppuvuodesta pystytty täysin vastaamaan ja 24 henkilöä joutui odottamaan hoivapaikkaa yli 90 vuorokautta. Hoitopaikkojen puutteeseen vaikuttivat koronatartuntojen aiheuttamat sijoitussulut sekä henkilöstöpuutteet. Pitkäaikashoidon palveluseteliasiakkaiden määrä pieneni ennakkoidusti. Vanhusten palveluiden riittävyys vaikuttaa myös muiden palvelujen saatavuus. Koronapandemian aikana terveysasemilla jouduttiin siirtämään määräaikaistarkastuksia ja perumaan kiireettömän hoidon käyntejä ja vastaanottoaikoja on ollut vaikea varata.

Koronapandemiasta huolimatta palveluja kehitettiin niin Espoon sisällä kuin yhteistyössä Länsi-Uudenmaan kuntien kanssa. Nestorissa otettiin käyttöön asiakastytyväisyyskyselyt ja niiden tulosten mukaan asiakkaat kokevat Nestorin palvelut erittäin hyviksi. Finger-toimintamallia pilotoitiin Espoossa LU-kuntakokeiluna. Kriisi-asiakkaan prosessin jalkautusta tuettiin koulutuksilla. Kotiutumisen prosessia kehitettiin edelleen palvelualueiden yhteistyönä; kaksi ikääntyneiden palveluohjaajaa kohdennettiin kotikuntoutukseen ja kotiutustimiä vahvistettiin tukemaan turvallista kotiutumista erityisesti Jorvin päivystyspoliklinikalta ja erikoissairaanhoidon osastoilta. Liikkuvan sairaalan (LiiSan) siirto HUSn yhteistyöprojektista Espoon omaksi toiminnaksi toteutettiin saumattomasti, millä pystyttiin vähentämään pitkäaikashoidon päivystyskäyntejä tavoitteiden mukaisesti. Kotihoidossa otettiin käyttöön sähköinen ajopäiväkirja ja pysäköintitunnus sujuvoittamaan pysäköintiä ja lisäämään välitöntä työaikaa. Etäkotihoitoa lisättiin vuoden 2020 6,6 %:sta vuoden 2021 lopun 7,8 %:iin. Pitkäaikashoidossa hoivakotiportaali otettiin käyttöön kaikissa LU-kunnissa. Myös elämän loppuvaiheen hoitoa kehitettiin edelleen ja valmisteltiin yhteisiä ikääntyneiden tehostetun palveluasumisen kriteerejä yhteistyössä LU-kuntien kanssa.

## **Kustannukset ja niiden kehittyminen**

Kaikessa tämän raportin kustannusten vertailussa on huomioitava, että vuoden 2020 ja 2021 kustannuksia ei voi verrata toisiinsa koska vuoden 2020 euroissa koronakustannukset ovat mukana, mutta vuoden 2021 kustannuksista koronakustannukset on poistettu. Lisäksi vuoden 2021 heinäkuussa astui voimaan asiakasmaksulaki, mutta sen vaikutukset tuloihin arvioidaan olevan vähäiset, vain tehostetun palveluasumisen tulot nousivat hieman.

Espoon 75 vuotta täyttäneiden palvelujen kokonaiskustannukset olivat vuonna 2021 194,0 miljoonaa, mikä on edellisvuotta (194,1milj€) vähemmän, mikä selittyy koronakustannusten vähentämisellä.

Espoon vuoden 2021 deflatoidut kokonaiskustannukset 75 vuotta täyttäneiden palveluissa kasvoivat 23,8 prosenttia vuodesta 2017. Espoo käytti vanhusten palvelujen tuottamiseen ja järjestämiseen 9991 euroa 75 vuotta täyttänyttä asukasta kohti vuonna 2021 (ikävakiointu) (Liitteet 22 ja 28.).

Espoossa on meneillään Taloudellisesti kestävä Espoo -ohjelma (Take), jonka toimenpiteitä edistettiin konsernin ohjeiden mukaisesti. Take-toimenpiteitä seurattiin kuukausittain ja sovittiin korjaavista toimenpiteistä, painottaen merkittävimpiä projekteja. Vanhusten palveluiden johto joutui priorisoimaan koronan hoitoa ja henkilöstövajeen akuuttia tilannetta. Kotihoidon järjestämistavan muutoksen tavoitteena oli siirtää erityisesti vaikeahoitoisempia asiakkaita ostopalvelutuottajille, mikä ei edennyt alkuperäisen aikataulun mukaisesti ostopalvelutuottajien työvoimapulan vuoksi. Myös kotihoitoon suunniteltu yhden alueen ulkoistaminen peruuntui. Vanhusten palvelut teki lautakunnalle selvityksen sairaalapaikkojen käytöstä, jonka yhteydessä esitettiin lukuisia toimenpiteitä tilanteen parantamiseksi. Kuitenkin asiakasvirtauksen edelleen pahentuneet ongelmat hidastivat tavoitteiden toteuttamista. Vaikeasta tilanteesta huolimatta 2,3 milj. euron vuositason säästötavoitteesta saavutettiin lähes puolet, eli 1 milj. euroa. Pitkäaikaishoidossa asukkaiden catering-kustannuksia onnistuttiin Take-toimenpitein alentamaan noin 5€ / ateriapäivä. Henkilöstöön liittyvissä säästötavoitteissa säästövapaista onnistuttiin ensimmäisenä Take-vuonna pitämään pois alkuperäisiä arvioita merkittävästi suurempi osuus.

## **8.3 Vantaa**

### **Väestökehitys**

Vuoden 2021 lopussa Vantaan väestöstä yli 75-vuotiaita oli 16 301 henkilöä, mikä on 6,8 prosenttia koko väestöstä. Vastaavasti 85 vuotta täyttäneiden osuus oli 1,5 prosenttia koko väestöstä. Espoon ohella myös Vantaan väestön ikärakenne on kuutosten keskitasoa nuorempi. Vantaalla 75 vuotta täyttäneiden määrä on vuosina 2017–2021 kasvanut 28,0 prosenttia (3 570 henkeä) ja 85 vuotta täyttäneiden 26,2 prosenttia (62 henkeä), kun kuutosten keskitaso oli 19,5 prosenttia ja 9,6 prosenttia. 85 vuotta täyttäneiden osuus on kasvanut Vantaalla kuutoskaupungeista nopeimmin ja 75 vuotta täyttäneiden osuus toiseksi nopeiten.

## **Palvelujen tavoitteet ja niiden toteutuminen vuonna 2021**

Uutena hoivakotina otettiin käyttöön 54 - paikkainen Hämeenkylässen vanhustenkeskus. Korona vaikutti edelleen niin asiakkaitten, kuin heidän läheistensä ja henkilökunnan arkeen merkittävästi. Yksittäisissä hoivakodeissa jouduttiin ottamaan käyttöön ylipaikat ja sovitut lyhytaikaishoitoja jouduttiin siirtämään sekä rajoittamaan läheisvierailioiden määrää ja liikkumista yksiköiden tiloissa. Merkittävää oli tehostetun palveluasumisen henkilöstömitoitusten laskeminen välittömän ja välillisen työn välillä ja henkilöstörakenteen uudistaminen vastaamaan vanhuspalvelulain edellyttämää mitoitusta.

Koko palvelualueella tukevaa resurssikeskustoimintaa edelleen kehitettiin yhdessä palveluyksiköiden kanssa. Resurssikeskuksen toimintamallin tavoitteena on asiakkaiden tarpeiden mukaan liikkuva osaava henkilöstö. Vuonna 2021 jatkettiin myös potilas- ja asiakastietojärjestelmä Apotin käyttöönottoa ja kehittämistä.

Vanhus- ja vammaispalvelujen palvelualue jatkoi vuonna 2021 määrätietoista toiminnan ja talouden raportoinnin ja tiedolla johtamisen kehittämistä. Palvelujen laadunvalvontaa toteutettiin ympärivuorokautisiin tehostetun palveluasumisen yksiköihin, palvelutaloihin, päivätoimintaan sekä kotiin vietäviin palveluihin. Valvonnan painopisteet liittyivät henkilöstön määrään ja osaamiseen, ikääntyneiden asiakkaiden ihmis- ja perusoikeuksien toteutumiseen sekä asiakkaan äänen kuulumiseen. Tehostetun palveluasumisen vähimmäislaatuvaatimukset ja sisällölliset vaateet on kirjattu palvelukuvaukseen, joka Vantaalla koskee yhtä lailla omaa toimintaa kuin ostettuja palveluja.

Palvelujen tavoitettavuutta on parannettu asiakasohjauksen neuvontapuhelimien avulla ja jalkautumalla Vantaa-infoihin. 2021 Päivitettyjen palvelujen myöntämisen perusteiden mukaisesti on palvelua järjestetty, huomioiden aina myös normaalit kevyet kotona asumista tukevat palvelut. 2021 Perustettiin asiakasohjausyksikköön uusi arviointitiimi, joka tukee asiakkaita siirtymävaiheissa ja toimintakyvyn muutostilanteissa. Asiakkuuksien uudelleen arviointien johdosta on pystytty myös purkamaan kotihoidon palvelua kevyempien normaalien palvelujen turvin asiakkaiden kuntoutumisen ja toimintakyvyn vahvistumisen myötä. Kotihoidossa on ollut haasteita palvelutuotannon järjestämisessä henkilöstön rekrytointihaasteista johtuen. Näihin haasteisiin on vastattu omaa toimintaa kehittämällä, henkilöstövuokrauksen sekä ostopalvelujen avulla. Kotihoidon sekä vanhusten päivätoiminnan järjestämisen prosessia on uudistettu Vanhus- ja vammaispalvelujen Ostopalvelut-palveluyksikön kanssa sekä yhteistyökäytänteitä ja vastuita selkiytetty. Korona on edelleen vuonna 2021 lisännyt merkittävästi asiakkaiden neuvonnan ja ohjauksen tarvetta. Koronan johdosta on päivätoiminnan toteuttamisessa ollut rajoitteita ja korvaavaa toimintaa tuotettiin kotiin jalkautuen sekä myös virtuaalisesti.

Vantaan sairaalassa on 211 sairaansijaa. Sairaalassa tuotetaan lyhytaikaista laitoshoidoa ja käynteinä kotiin vietäviä sairaalapalveluja. Korona-pandemian aiheuttamista haasteista huolimatta kotiutukseen päätyneiden hoitojaksojen pituuden mediaani säilyi edellisvuosien tasolla.

## Kunnan palvelurakenne, sen muutokset ja tilanteen arviointi

Vantaan palvelurakenteen painopiste on siirtynyt tavoitteiden mukaan kevyempään suuntaan. Vaikka kotihoidon peittävyys on alhainen, tavoite kotona asuvien osuudesta on kuitenkin saavutettu. Vantaalla jatkui vuonna 2021 myönteisen erityiskohtelun hanke MEK kiinnekohtia, jonka tavoitteena on kehittää työmenetelmiä erityisissä elämänhallinnan vaikeuksissa olevien ikäihmisten kotona asumisen tukemiseksi.

Laitoshoidon vähentämistä jatkettiin palvelurakenteen kehittämisohjelman mukaisesti. Vanhainkotihoidon peittävyys 75 vuotta täyttäneessä väestössä oli enää 0,2 prosenttia (Kuvio 12). Omana toimintana laitoshoidoa ei enää ole. Vuoden 2021 lopussa laitoshoidon ostopalvelupaikkoja oli käytössä enää vain Kaunialassa.

**Taulukko 9. Vantaan 75 vuotta täyttäneiden palvelut 2017, 2020 ja 2021 (ikävakoimaton).**

Vanhusasukkaiden määrä ja osuus kunnan kaikista asukkaista	Vantaa			Muutos 17-21, %	Muutos 20-21, %
	2017	2020	2021		
75 vuotta täyttäneiden määrä 31.12.	12 731	15 129	16 301	28,0	7,7
85 vuotta täyttäneiden määrä 31.12.	2 904	3 416	3 666	26,2	7,3
75 vuotta täyttäneiden osuus asukkaista 31.12., %	5,71	6,38	6,81		
85 vuotta täyttäneiden osuus asukkaista 31.12., %	1,30	1,44	1,53		
<b>75 vuotta täyttäneistä palvelujen asiakkaita, %</b>					
Säännöllisen kotihoidon peittävyys joulukuussa	8,08	6,81	6,31	-22,0	-7,5
Omaishoidon tuen peittävyys 31.12.	3,01	2,32	2,09	-30,5	-9,8
<i>Omaishoidon tuen kattavuus vuoden aikana</i>	3,78	3,05	3,12	-17,4	2,3
Keskiraskaan palveluasumisen peittävyys 31.12.	1,38	1,08	1,36	-1,5	26,4
Tehostetun palveluasumisen peittävyys 31.12.	6,59	6,68	6,72	1,9	0,5
<b>75 vuotta täyttäneistä laitoshoidon asiakkaita, %</b>	<b>0,79</b>	<b>0,31</b>	<b>0,21</b>	<b>-73,4</b>	<b>-32,9</b>
Vanhainkotihoidon peittävyys 31.12.	0,64	0,31	0,21	-67,2	-32,9
Terveyskeskussairaalan pitkäaikaishoito 31.12.	0,15	0,00	0,00	-100,0	0,0
<b>75 vuotta täyttäneistä lyhytaikaisten terveydenhuollon palvelujen potilaita, %</b>	<b>1,67</b>	<b>1,59</b>	<b>1,58</b>	<b>-5,3</b>	<b>-0,5</b>
Terveyskeskussairaalan lyhytaikaishoito 31.12.	1,22	1,26	1,25	2,8	-0,4
Erikoissairaanhoidon laskennallinen peittävyys 31.12.	0,45	0,33	0,33	-27,1	-0,9
<b>Kustannukset 75 vuotta täyttäneiden palveluista korotettuna vuoden 2021 rahan arvoon</b>					
75 vuotta täyttäneiden palvelujen kokonaiskustannukset milj. euroa / vuosi	121,7	149,2	163,9	34,7	9,9
75 vuotta täyttäneiden palvelujen kustannukset asukasta kohti euroa / vuosi (ikävakoimaton)	9 558	9 860	10 055	5,2	2,0

Lähde: liite 31 sekä vuosien 2017 ja 2020 vastaavat tiedot

### Kustannukset ja niiden kehittyminen

75 vuotta täyttäneiden palvelujen kokonaiskustannukset olivat 2021 vuonna 161 miljoonaa euroa, mikä on 32,5% enemmän kuin 2017. Saman aikaisesti Vantaalla 75 vuotta täyttäneiden määrä on 2017-2021 kasvanut 28,0 prosenttia. 85 vuotta täyttäneiden osuus on kasvanut Vantaalla kuutoskaupungeista nopeimmin.

75 vuotta täyttäneiden kustannukset asukasta kohti olivat 10 270 €, mikä on saman verran kuin vuonna 2020. Kokonaistarkastelussa Vantaan 75 vuotta täyttäneiden ikävakioidut kustannukset olivat edullisemmat kuin Kuusikko kunnissa keskimäärin.

## **8.4 Turku**

### **Väestökehitys**

Vuoden 2021 lopussa Turun väestöstä 75 vuotta täyttäneitä oli 10,1 prosenttia ja 85 vuotta täyttäneitä 2,9 prosenttia. Ikääntyneiden väestöosuus on Turussa edelleen kuutoskaupunkien korkein. Vuosien 2017–2021 välillä 75 vuotta täyttäneiden määrä kasvoi Turussa 14,0 prosenttiyksiköllä (2 412 henkilöllä) ja 85 vuotta täyttäneiden määrä 1,2 prosenttiyksiköllä (68 henkilöllä).

### **Tavoitteet**

Toiminnan painopisteen siirtäminen ehkäisevään työhön ja korjaavien palveluiden vaikuttavuuden, tehokkuuden ja tuottavuuden lisääminen olivat hyvinvoinnin palvelukokonaisuuden strategisia tavoitteita myös vuonna 2021. Näiden kahden strategisen tavoitteen ohella vanhuspalvelujen, terveyspalvelujen ja Varsinais-Suomen sairaanhoitopiirin (VSSHP:n) palvelualueiden operatiiviset sopimukset linjasivat yhdessä turkulaisten ikäihmisten sosiaali- ja terveyspalvelujen järjestämistä vuonna 2021.

Vanhuspalvelujen operatiiviset tavoitteet liittyivät edelleen palvelurakennemuutokseen ja toiminnan tehostamiseen. Palvelurakenteen avopalvelupainotteisuutta pyrittiin edistämään parantamalla kotihoidon tehokkuutta, tuottavuutta ja vaikuttavuutta, edistämällä omaishoidontuen avulla ikäihmisten kotona asumista ja muuttamalla ympärivuorokautisen hoidon palvelurakennetta. Tavoitteena oli myös lisätä välimuotoisten asumispalvelujen tarjontaa.

Terveyspalveluissa toiminnalliset tavoitteet liittyivät asiakaslähtöisten, vaikuttavien ja tehokkaiden hoito- ja palveluketjujen saavuttamiseen.

Sairaanhoitopiirin palvelujen käytön osalta tavoitteena oli yhä vähentää siirtoviivepäivien määrää ja vähennystä tavoiteltiin myös Tyksissä yli 3 vuorokautta jatkohoitopaikkaa odottaneiden, joista peritään korkeampaa hoitovuorokausihintaa, osuuden osalta.

Kaupunki päätti 14.10.2019 sopeuttamisohjelmasta, johon kirjatuilla toimenpiteillä haetaan vuosille 2020-2022 yhteensä 32,9 M€:n taloudellisia vaikutuksia. Hyvinvoinnin palvelukokonaisuudelle sopeuttamisohjelmaan liittyviä toimenpiteitä on kirjattu toteutettavaksi yhteensä 33. Nämä toimenpiteet tukevat osaltaan em. strategisten tavoitteiden toteutumista.

### **Toteutuminen**

Hyvinvoinnin palvelukokonaisuuden strategisten tavoitteiden toteutumista vaikeuttivat vuonna 2021 COVID-19-pandemia, väestön palvelutarpeen kasvu ja yhä paheneva sosiaali- ja terveydenhuollon hoitohenkilöstön resurssipula. Vaikka toiminnallisia tavoitteita ei em. toimintaympäristön haasteiden yhteisvaikutuksen vuoksi pystyttykään täysimääräisesti saavuttamaan, voidaan vuodesta 2021 todeta selviytyneen kohtuullisesti. Osa hyvinvoinnin palvelukokonaisuudelle sopeuttamisohjelmaan kirjatuista toimenpiteistä edistyi vuoden

2021 aikana; näistä esimerkkeinä mainittakoon sairaalapalvelujen kehittämishanke ja yhteistyön tiivistyminen niin kuntien kuin erikoissairaanhoidon tuottavan VSSHP:n kanssa. Myös hyvinvoinnin ja terveyden edistämisen toimenpiteet etenivät vaikeasta pandemiatilanteesta huolimatta.

Vanhuspalveluissa osa operatiivisen toiminnan tavoitteista toteutui vuonna 2021 ja osa jäi toteutumatta pääsääntöisesti COVID-19-pandemian vuoksi. Vuosi 2021 oli tältä osin vuoden 2020 kaltainen.

Henkilöstömitoituksesta iäkkäiden henkilöiden tehostetussa palveluasumisessa ja pitkäaikaisessa laitoshoidossa tuli lakisääteistä 1.10.2020 alkaen; aikaisemmin mitoitusta on ohjattu laatusuosituksella. Vuoden 2021 alusta henkilöstömitoitusta on ollut vähintään 0,55 ja vuoden 2022 alusta vähintään 0,6 työntekijää asiakasta kohti. Laki astuu täysimääräisesti voimaan 1.4.2023, jolloin henkilöstömitoitusta on vähintään 0,7 työntekijää asiakasta kohti ja kuntia veloitetaan käyttämään RAI-arviointijärjestelmää. Em. lakivelvoite yhdistyneenä jo olemassa olevaan henkilöstövajeeseen on lisännyt Turussa vanhuspalvelujen rekrytointihaasteita entisestään COVID-19-pandemian aikana ja näin hidastanut toiminnalle asetettujen kehittämistavoitteiden toteutumista.

Strategiseksi tavoitearvoksi vuodelle 2021 asetettiin kotona asuvien 75 vuotta täyttäneiden väestöosuuden ja lukumäärän kasvu. Molemmat tavoitteet saavutettiin; 75 vuotta täyttäneistä 91,0 prosenttia asui kotonaan vuoden 2021 lopussa.

Tavoitteena oli laskeva trendi säännöllisten palvelujen piirissä olevien 75 vuotta täyttäneiden määrän muutoksessa suhteessa 75 vuotta täyttäneiden määrän muutokseen. Tämä tavoite jäi saavuttamatta (p. 31.12.2021 toteuma +81/+875).

Säännöllisen kotihoidon piirissä olevien 75 vuotta täyttäneiden määrän muutos suhteessa 75 vuotta täyttäneiden turkulaisten väestöosuuden muutokseen odotettiin laskevan vuoden 2021 aikana. Tavoite jäi saavuttamatta; vuoden lopussa toteuma oli 25. Säännöllisen kotihoidon piirissä olevien 75 vuotta täyttäneiden osuuden tavoitearvo vuodelle 2021 oli 12,1 prosenttia (poikkileikkaustarkastelu); vuoden 2021 lopussa kotihoidon peittävyys jäi 11,0 prosenttiin. Kotihoitoa saavien ensimmäiseen palveluluokkaan sijoitettujen osuus oli vuonna 2021 korkeampi, 20,0 %, kuin vuonna 2020, 17,1 %, ja näin ollen tavoitetta, 16,0 %, ei saavutettu. Aiempina vuosina kotihoitoa saavien osuus on vähentynyt erityisesti ensimmäisessä palveluluokassa. Kotihoidon asiakkaista neljännes sijoittui vielä vuonna 2017 kevyimpään palveluluokkaan; vuonna 2020 ko. luokan asiakasosuus oli enää 17,1 %.

Sitä vastoin kaikkein raskaimmassa palveluluokassa hoidettavien osuus on jonkin verran laskenut vuodesta 2020 ollen 5,1 % vuoden 2021 lopussa; tavoite 4,0 %.

Kotihoidon asiakkaiden palveluluokkiin sijoittumisen osalta voidaan todeta, että asiakasmäärät alittavat muissa palveluluokissa tavoiteuran jonkin verran, mutta intensiivisimmän palveluluokan asiakasmäärä on pysynyt tavoiteuraa korkeammalla tasolla.

Kotihoidon välitön työaika, asiakastyön osuus prosentteina, vuonna 2021 oli 53,1 % tavoitteen ollessa 59,0 %; vuonna 2020 osuus oli 54,9 %.

Kotihoidon tuotantotavoista palvelusetelillä hoidettavien asiakkaiden määrä on säilynyt kuta kuinkin samansuuruisena; joulukuussa 2019 seteliasiakkaita oli 336, joulukuussa 2020 luku oli 334 ja joulukuussa 2021 heitä oli 326 (pl.).

Virtuaalisen kotihoidon asiakkaiden määrä ja kotihoidon etäkäyntimäärät kasvoivat reippaasti vuoden 2021 aikana; vuonna 2020 virtuaalisen kotihoidon kontakteja kertyi yhteensä 30 642 ja vuonna 2021 kontaktimäärä oli jo 45 010 tavoitteen ollessa 35 000. Etäkäyntien määrän kasvua vuosina 2020 ja 2021 edisti COVID-19-pandemia; asiakkaille tarjottiin fyysisten käyntien korvaajiksi virtuaalista kotihoitoa ja näin asiakasmäärät lisääntyivät huomattavasti aiemmista vuosista. Etäkäynneillä on korvattu merkittävä osa erityisesti ensimmäisen palveluluokan käynneistä. Tämän palveluluokan kontakteista 21,0 % on virtuaalisia.

Palveluohjauksen ja palvelutarpeen arviointiyksikön tekemien kotikäyntien määrä jäi vuonna 2021 tavoitetta pienemmäksi. Käyntejä tehtiin 2 691 tavoitteen ollessa 3 000 käyntiä; vuonna 2020 käyntejä tehtiin 2 388. COVID-19-pandemian aiheuttamat rajoitustoimenpiteet vaikuttivat siihen, että tehtyjen kotikäyntien määrä jäi tavoitetta pienemmäksi. Pyrkimys oikea-aikaisten ja oikeantasosten palvelujen kohdentamiseen asiakaslähtöisesti palveluohjauksen ja palvelutarpeen arvioinnin keinoin nousee keskiöön myös Varsinais-Suomen hyvinvointialueen aloittaessa toimintansa vuoden 2023 alussa.

Omaishoidon tuella hoidettavien 75 vuotta täyttäneiden määrän muutos suhteessa 75 vuotta täyttäneiden turkulaisten väestöosuuden muutokseen odotettiin kasvavan vuoden 2021 aikana. Tavoitetta ei saavutettu; vuoden lopussa toteuma oli -16. Vuoden 2021 lopun poikkileikkausajankohtana 75 vuotta täyttäneistä turkulaisista 3,2 prosenttia sai omaishoidon tukea; tavoite 3,3 prosenttia. Omaishoitoa tukevien tilapäishoidon hoitajaksojen määrällistä kasvutavoitetta ei saavutettu; vuoden lopussa omaishoidon tilapäishoitajaksoja oli kertynyt 4 001. Tilapäishoidon hoitajaksojen määrä on koronaepidemian aikana vuosina 2020 ja 2021 laskenut, koska yksiköihin, joissa on ollut epidemia, ei ole voitu uusia jaksoja käynnistää.

Ympäri vuorokautisen pitkäaikaishoidon toteuma 75 vuotta täyttäneiden osalta oli vuoden 2021 lopussa 8,1 prosenttia, josta 0,5 prosenttia oli hoivahoidossa, pitkäaikaissairaanhoidossa ja vanhainkodeissa (tavoite 1,4 prosenttia) ja 7,6 prosenttia tehostetussa palveluasumisessa (tavoite 8,7 prosenttia). Vanhuspalveluiden laitoshoidon purku on edelleen edennyt ennakoitua nopeammin; vuoden 2021 lopussa 75 vuotta täyttäneistä ympärivuorokautisessa hoidossa olevista 6,9 prosenttia oli sijoitettuna laitoshoitoon, vuotta aiemmin luku oli 13,9 prosenttia ja vuoden 2019 lopussa 19,8.

Ympäri vuorokautisen hoidon kesto ikääntyneillä ei ole tavoitteenmukaisesti lyhentynyt; hoitajakson pituus asumispalveluissa vuonna 2021 oli 1 295,3 ja vuotta aiemmin se oli 1 156,5.

Ympäri vuorokautiseen pitkäaikaishoitoon jonottavien määrä kasvoi jonkin verran vuoteen 2020 verrattaessa; vuoden 2021 lopussa jonottajia oli 75 tavoitteen ollessa 90, vuonna 2020 jonottajia oli 61. Jono vanhusten asumispalveluihin vaihteli merkittävästi myös vuoden 2021 aikana (vaihteluväli 20-73 jonottajaa) ja eniten jonottajia oli marras-joulukuussa. Tavalliseen tehostettuun palveluasumiseen jonottajia oli kaikista jonottajista edelleen eniten. Vanhusten asumispalveluihin jonottavista ei yli kolme kuukautta jonottaneita ollut lainkaan vuonna 2021. Tehostetun palveluasumisen ostoissa palvelusetelillä hoidettavien asiakasmäärä on tavoitteiden mukaisesti viime vuosina kasvanut; vuoden 2021 elokuusta alkaen (pl. tarkastelu) asiakasmäärässä on tosin havaittavissa hienoista laskua verrattaessa

sitä vuoden 2020 vastaavaan ajanjaksoon. Ikääntyneiden tehostetun asumispalvelujen hankinta toteutettiin dynaamisella hankintamenettelyllä 16 muun Varsinais-Suomen kunnan kanssa yhteistyössä vuonna 2021.

Vanhuspalvelujen rakennemuutoksessa voidaan todeta edetyn tavoitteiden mukaisesti. Laitoshoidon vähentämisessä on edetty jopa tavoiteltua nopeammin. Tehostettua palveluasumista on jouduttu kuitenkin käyttämään tavoitteita enemmän, koska sairaalapaikkojen vähentäminen on edellyttänyt potilaskierron nopeuttamista. Maaliskuuhun 2021 mennessä käytössä olevat kaupunginsairaalan vuodeosastohoitopaikat ovat vähentyneet 50:llä. Ympäri vuorokautiseen hoitoon siirtymisen myöhentämiseen tullaan tarvitsemaan uusia asumisratkaisuja ja kuntoutuksellisia toimenpiteitä.

Välimuotoisessa asumisessa on edetty tavoiteltua hitaammin, koska palvelua on tällä hetkellä vähän tarjolla niin Turussa kuin muuallakin Varsinais-Suomessa. Turun kaupungin ensimmäinen välimuotoisen asumisen yksikkö, 14 asuntoa käsittävä Karinaranta, aloitti toimintansa vuoden 2021 huhtikuussa. Välimuotoisen asumisen tavoitetasoa (3 prosenttia 75 vuotta täyttäneistä asui välimuotoisesti vuoteen 2030 mennessä) ei näillä näkymin tulla saavuttamaan asetetussa aikataulussa. Palvelutarjonnan merkittävä lisääminen edellyttää kaavoituksellisia ratkaisuja sekä uudisrakentamista.

Terveyspalvelujen terveysasematoiminnoissa erilaisia sähköisiä asiointipalveluita käyttävien asiakkaiden määrä on lisääntynyt viime vuosina. Vaikka sähköisiä palveluja käyttävien asiakasmäärä kasvoikin reippaasti vuodesta 2020 tavoitteesta jäätin jonkin verran; tavoite 40 000 asiakasta, toteuma 37 774 asiakasta. Suun terveydenhuollon palvelujen peittävyys 75 vuotta täyttäneiden osalta ylitti vuonna 2021 tavoitetason; peittävyysprosentti oli 25 tavoitteen ollessa 22,9.

Kaupungin sairaalapalveluissa sekä kotisairaalan että geriatrisen poliklinikan käynnit ovat lisääntyneet viime vuosina. Kotisairaalakontakteja kertyi vuonna 2021 yhteensä 14 911 kpl ja asiakasmäärä oli yhtensä 861. Geriatriselle poliklinikalle tehtiin vuonna 2021 yhteensä 8 371 käyntiä. Geriatriselta poliklinikalta omaan asumispaikkaan palanneiden potilaiden määrä kasvoi jonkin verran vuodesta 2020; geriatriselle poliklinikalle tulleista asiakkaista 50,6 prosenttia palasi käynnin jälkeen takaisin omaan asumispaikkaan vuonna 2021; vuonna 2020 osuus oli 49,7 prosenttia ja vuonna 2019 ko. osuus oli 55,5 prosenttia. Geriatriselle muistipoliklinikalle tehdyt käynnit lisääntyivät vuodesta 2020; vuonna 2021 käynnejä oli yhteensä 2 300 ja vuonna 2020 kokonaiskäyntimäärä oli 1 586 käyntiä. Em. sairaalapalvelut tukevat myös kaupunginsairaalan tiloissa vuonna 2020 aloittaneen ikäneuvolan toimintaa, jonka käyntimäärä vuonna 2021 oli 1 811, tavoitteen ollessa 750, ja vuonna 2020 käynnejä kertyi 2 341 asiakasta.

Osana kuntoutuspalvelujen kokonaisuudistusta vuonna 2021 aloitti uutena tulosityksikkönä geriatriset ja kuntouttavat palvelut. Tulokset ovat olleet hyviä; jaksomuotoisen kuntoutuksen määrä on lähes kolminkertaistunut ja yksikön asiakkuudet lisääntyneet noin 1000 asiakkaalla/ vuosi pelkästään uudella toimintamallilla ja rakenteella. Asiakkailta ja yhteistyötahoilta saatu palaute on ollut positiivista.

Kaupunginsairaalan osastoilla jonotti joulukuussa 2021 (pl.) 11 lääketieteellisesti valmista potilaista vanhushuoneisiin; vuonna 2020 jono oli keskimäärin 12, vuonna 2018 jonossa oli keskimäärin 24 ja vuonna 2019 jonottajia oli keskimäärin 16. Näin ollen kehitys on ollut oikean suuntaista.



Koronapandemian hoito vaikutti merkittävästi terveyspalveluiden toimintoihin myös vuonna 2021. Vuonna 2021 kiireetön hoitoon pääsy terveysasemille heikentyi, koska henkilökunta oli laajasti COVID-19 -työssä ja määräaikaisen henkilökunnan lisärekrytointi oli haastavaa. Myös terveysasemien lääkäreistä oli pulaa. Kiireetön hoitoon pääsy suun terveydenhuoltoon ruuhkautui vuonna 2021.

Kaupungin sairaalapalveluiden hoitohenkilöstön ja lääkäreiden merkittävän henkilöstövaustusten vuoksi sairaalan potilaspaikkojen määrää vähennettiin 31.8.2021 asti potilasturvallisuuden varmistamiseksi ja työn kuormituksen vähentämiseksi.

Terveysasemapalvelut ajautuivat loppukesästä 2021 tilanteeseen, jossa terveydenhuoltolain 51 §:n mukainen yhteydensaanti terveysasemapalveluihin ei enää toteutunut kaikilta osin ja näin myöskään hoitoon pääsy ei toteutunut lain velvoitteiden mukaisesti. Sosiaali- ja terveyslautakunta hyväksyi 29.9.2021 kokouksessaan terveysasemien hoitoon pääsyn parantamisen toimenpidesuunnitelman, jossa yhtenä toimenpiteenä tuotiin esille palvelusetelillä hankittavien terveysasemakäyntien käyttöönotto oman palvelutuotannon rinnalle vuoden 2022 alusta.

VSSHP:n strategian mukaisesti erikoissairaanhoidon käytön tulisi painottua avohoitoon ja Turun osalta erikoissairaanhoidon käyttö on ollutkin strategian mukaista. Avohoitokäyn- tejä kertyi vuonna 2021 yhteensä 452 000, mikä ylitti asetetun tavoitteen, 425 000, reilusti. Sekä somaattiset että psykiatriset avohoitokäynnit ovat lisääntyneet vuodesta 2018 lähtien. EPLL-käyn- tejä kertyi 67 686 tavoitteen ollessa 63 000 käyntiä. EPLL-käynnit lisääntyivät merkittävästi vuodesta 2020.

Turun pitkäaikainen ongelma, jatkohoitoa odottavien potilaiden määrä sairaanhoitopiirin sairaalapalveluissa Tyksissä, näkyi myös vuoden 2021 toiminnan tunnusluvuissa. Vuonna 2021 siirtoviivepäivien määrä, 6 274, kasvoi merkittävästi, 2 859 vuorokaudella, vuoteen 2020 verrattaessa, jolloin siirtoviivepäiviä kertyi yhteensä 3 415. Korotettuhintaisia, yli 3 vuorokautta odottaneita, siirtoviivepäivistä vuonna 2021 oli 63 prosenttia. VSSHP:lle maksettu siirtoviivemaksu vuoden 2021 osalta oli 5,8 M€ ja vuonna 2020 ko. summa oli 2,2 M€. Turkulaisten siirtoviivepäivät ovat nousseet huomattavasti vuoteen 2020 verrattuna erityisesti syksyn 2021 ja kevään 2022 aikana, mikä johtuu kaupunginsairaalan paikkamäärien vähentämisestä. Paikkamääriä on jouduttu supistamaan sekä haastavan rekrytointitilan- teen että infektiopaikkojen vuoksi, koska COVID-potilaiden hoito on sitonut enemmän hen- kilöstöresurssia.

Turun kaupungille myönnettiin valtionavustusta erikoissairaanhoidossa ja tehohoidossa toteutetusta COVID-19-taudin hoidosta aiheutuviin kustannuksiin 0,9 M€ vuonna 2021.

Vuonna 2021 joukko kaupunginsairaalan poliklinikoita siirtyi liikkeenluovutuksella osaksi Tyksin toimintaa. Näin saatiin turvattua erityisosaamisen säilyminen ko. aloilla henkilöstö- pulasta huolimatta.

COVID-19 -pandemia aiheutti edelleen suoria ja merkittäviä haasteita niin vanhuspalvelu- jen kuin terveyspalvelujenkin toimintaan vuonna 2021. Palveluiden alasajon kielteiset vai- kutukset ja syntynyt palveluvelka ei näyttäydy vielä vuosien 2021 ja 2022 tilinpäätöksissä; taloudelliset vaikutukset näkyvät viiveellä ikääntyneiden eristäytyneisyyden ja passivoitu- misen vaikuttaessa toimintakyvyn, niin fyysisen kuin psyykkisenkin, kehitykseen pitem- mällä aikavälillä.

## **Kunnan palvelurakenne, sen muutokset ja tilanteen arviointi**

Turkulaisista 75 vuotta täyttäneistä sosiaali- ja terveyspalvelujen piirissä oli joulukuussa 2021 24,2 prosenttia (Kuusikon ka. 21,2 prosenttia). Palveluja käyttäneistä noin 60 prosenttia sijoittui avopalvelujen piiriin, ympärivuorokautisen hoidon asiakkaina heistä oli 34 prosenttia ja lyhytaikaisessa vuodeosastohoidossa lähes 6 prosenttia. Palvelujen piirissä olevien 75 vuotta täyttäneiden turkulaisten ikävakioitu osuus on tarkastelujakson, 2017 - 2021, aikana laskenut lähes 4 %-yksikköä ja tämä kehitystrendi on linjassa Kuusikkokuntien keskimääräisen muutoksen kanssa. (ks. liite 8 ja liite 10).

Arvioitaessa ikäihmisten elämänlaatua turvaavien palvelujen toteutumista asetettuihin tavoitteisiin nähden voidaan palvelurakennemuutoksen todeta Turussa edenneen edelleen myös vuonna 2021 Turun asettamien omien strategisten tavoitteiden suuntaisesti. Tehostetun palveluasumisen piirissä olevien 75 vuotta täyttäneiden osuus on tavoitteiden mukaisesti viime vuosina kasvanut ja vastaavasti laitoshoidon piirissä olleiden vähentynyt. Kotihoidon osalta peittävyys alitti sille asetetun tavoitetaso. Myös omaishoidon tuen kohdalla jäätin jonkin verran tavoitteesta.

Vanhusten asumispalveluissa asukkaiden aktiivisuutta mitattiin erinäisillä RAI-tunnusluvuilla; yli kolmeneljäsosaa arvioiduista asiakkaista oli osallistunut oman RAI-arviointinsa tekemiseen. Tämä ylittää merkittävästi kansallisen keskiarvon, 57 %. Arvioiduista asiakkaista 39 prosentilla ei ollut aktiviteetteja; kansallinen keskiarvo 49 %. Vuoteessa eläviä RAI arvioiduista oli 18 %; kansallinen ka. 15 %. Uutena aktivoivana RAI-tunnuslukuna otettiin asumispalveluissa käyttöön yksilöllisen kulttuurisuunnitelman kirjaaminen, mutta sen toteutumista ei vielä vuonna 2021 arvioitu.

Kotihoidossa käytössä olleet RAI-tunnusluvut mittasivat arvioitujen asiakkaiden ravitsemustilaa ja koettua yksinäisyyttä. Arvioiduista kotihoidon asiakkaista 46 prosentilla ravitsemustila oli normaali; tavoite 56 %. Yksinäisyyden kokemuksia oli 24 prosentilla; tavoite 23 %.

Myös RAI-toimintakykyarviointien tekemisen yhteismitallisuus saa uusia haasteita siirryttäessä Varsinais-Suomen hyvinvointialueelle vuonna 2023. Suunnitelmissa on mm: että Turussa palvelujen järjestäminen jakautuu alueellisesti eteläiseen ja pohjoiseen. Näin ollen toimintakykyarviointien yhteismitallisuuteen tulee myös sitä kautta lisähaasteita.

Tavoitteiden suuntaisesta toiminnasta huolimatta palvelun sisällöllisiä kehittämistavoitteita on yhä löydettävissä.

Kotihoidossa on kiinnitettävä erityistä huomiota johtamiseen, työn parempaan organisointiin ja työntekijöiden jaksamiseen.

Kotihoidon osalta on edelleen mietittävä miten pitkälle enenevässä määrin yhä raskashoitosempien, vaikeasti muistisairaiden asiakkaiden hoito kotona on asiakkaan edun ja talouden näkökulmasta rationaalista ja milloin tehostettu palveluasuminen olisi heidän hoidon kannaltaan järkevämpi vaihtoehto. Joissain tapauksissa myös tehostettu palveluasuminen on asiakkaan toimintakykyyn nähden liian raskas vaihtoehto. Tällöin erilaiset välimuotoiset palvelut, tuotettuna yhteistyössä yksityisten ja kolmannen sektorin kanssa, vastaisivat paremmin asiakkaan tarpeita ja toimintakykyä. Turussa ei tosin enää, kuin ei myöskään Helsingissä ja Oulussa, ole tarjolla keskiraskasta palveluasumista.

Turussa kotihoidon palvelujen oikea-aikaista aloittamista ja palvelujen kohdentamista sitä eniten tarvitseville on mietitty myös arvioitaessa kotihoidon myöntämiskriteerejä. Turun kotihoidon kriteerit on aiemmin arvioitu olleen melko kevyet verrattuna muiden suurten kaupunkien myöntämiskriteereihin (esim. Espoo, Helsinki, Oulu, Tampere ja Vaasa). Tämä on vääristänyt kevyen palvelun saajien määrää tavoitteiden vastaisesti. Sosiaali- ja terveystaloutakunta hyväksyi 28.4.2022 kokouksessaan kotihoidon uudet myöntämiskriteerit. Uudet kriteerit otettiin kotihoidon uusille asiakkaille käyttöön 1.5.2022 alkaen. Kotihoitoa myönnetään pääasiassa asiakkaalle, joilla on toistuvaa tai päivittäistä avuntarvetta ja avuntarve johtuu pääsääntöisesti joko kognition heikkenemisestä ja/tai fyysisen toimintakyvyn alenemisesta.

Asumispalveluissa oikea-aikaista ja oikein kohdennettua palvelun antamista haastaa edelleen ajoittain geropsykiatrista hoitoa tarvitsevien muistisairaiden hoito tehostetussa palveluasumisessa. Näiden asiakkaiden tarpeisiin on jo pitkään ollut suunnitteilla geropsykiatrisen asumisyksikkö yhteistyössä lähikuntien kanssa. Varsinais-Suomen hyvinvointialueen aloittaessa toimintansa vuoden 2023 alussa suunnittelutyön voidaan olettaa etenevän, sillä tarve tällaiselle yksikölle on tunnistettu myös seudullisesti.

**Taulukko 10. Turun 75 vuotta täyttäneiden palvelut 2017, 2020 ja 2021 (ikävakoimaton).**

Vanhusasukkaiden määrä ja osuus kunnan kaikista asukkaista	Turku			Muutos	Muutos
	2017	2020	2021	17–21, %	20–21, %
75 vuotta täyttäneiden määrä 31.12.	17 235	18 768	19 647	14,0	4,7
85 vuotta täyttäneiden määrä 31.12.	5 595	5 644	5 663	1,2	0,3
75 vuotta täyttäneiden osuus asukkaista 31.12., %	9,09	9,65	10,07		
85 vuotta täyttäneiden osuus asukkaista 31.12., %	2,95	2,90	2,90		
<b>75 vuotta täyttäneistä palvelujen asiakkaita, %</b>					
Säännöllisen kotihoidon peittävyys joulukuussa	14,49	11,72	11,58	-20,1	-1,2
Omaishoidon tuen peittävyys 31.12.	3,28	3,53	3,43	4,6	-2,9
<i>Omaishoidon tuen kattavuus vuoden aikana</i>	<i>4,11</i>	<i>4,50</i>	<i>4,43</i>	<i>7,6</i>	<i>-1,5</i>
Keskiraskaan palveluasumisen peittävyys 31.12.	0,00	0,00	0,00	-	-
Tehostetun palveluasumisen peittävyys 31.12.	6,87	7,80	8,05	17,1	3,2
<b>75 vuotta täyttäneistä laitoshoidon asiakkaita, %</b>	<b>2,91</b>	<b>1,23</b>	<b>0,54</b>	<b>-81,5</b>	<b>-56,2</b>
Vanhainkotihoidon peittävyys 31.12.	1,54	0,49	0,26	-82,9	-46,0
Terveyskeskussairaalan pitkäaikaishoito 31.12.	1,37	0,74	0,27	-79,9	-62,9
<b>75 vuotta täyttäneistä lyhytaikaisten terveydenhuollon palvelujen potilaita, %</b>	<b>1,81</b>	<b>1,51</b>	<b>1,57</b>	<b>-13,2</b>	<b>4,5</b>
Terveyskeskussairaalan lyhytaikaishoito 31.12.	1,00	0,88	1,23	22,7	39,3
Erikoissairaanhoidon laskennallinen peittävyys 31.12.	0,81	0,62	0,34	-57,8	-45,0
<b>Kustannukset 75 vuotta täyttäneiden palveluista korotettuna vuoden 2021 raha arvoon</b>					
75 vuotta täyttäneiden palvelujen kokonaiskustannukset milj. euroa / vuosi	216,8	238,4	245,8	13,4	3,1
75 vuotta täyttäneiden palvelujen kustannukset asukasta kohti euroa / vuosi (ikävakoimaton)	12 582	12 700	12 511	-0,6	-1,5

Lähde: liite 31 sekä vuosien 2017 ja 2020 vastaavat tiedot

## **Kustannukset ja niiden kehittyminen**

Palvelujen ikävakioidut kustannukset 75 vuotta täyttäneitä asukasta kohti ylittivät Turussa vuonna 2021 Kuusikon keskimääräisen kustannustason noin 600 €:lla. Sosiaali- ja terveyspalvelujen kustannukset asukasta kohti (ikävakioidut deflatoidut) kuitenkin laskivat Turussa 75 vuotta täyttäneiden osalta 3,3 prosenttia edellisvuodesta ja tarkastelujakson, 2017 - 2021, aikana kustannukset laskivat lähes 5 prosenttia (ks. liite 28).

Kustannusten kehittymisen osalta on huomioitava, että Turussa kustannuksissa on mukana keskushallinnon vyörytykset; näin ei ole kaikissa vertailukunnissa. Muutoinkin vuoden 2021 tiedonkeruussa vyörytyksiä on huomioitu aiempaa laajemmin. Välittömissä kustannuksissa Turku on pystynyt poistamaan koronaan liittyvät kustannukset, mutta välilliset kustannukset saattavat niitä sisältää.

Vanhus- ja vammaispalvelujen nettotalousarvio vuodelle 2021 oli lähes 188 miljoonaa €:a, josta tuloja oli 43,4 miljoonaa €:a ja menoja 231 miljoonaa €:a. Tilinpäätös vuodelta 2021 osoittaa, että tuloylitystä kertyi talousarvioon nähden 2,7 miljoonaa €:a ja menoalitusta 0,1 miljoonaa €:a.

Asumispalvelujen ostoja on lisätty vuosina 2019-2021 tavoitteena vaikuttaa vähentävästi siirtoviivemaksuihin. Lisätyt hoitopaikat tulevat olemaan käytössä useamman vuoden, mikä aiheuttaa merkittäviä ylityspaineita myös tulevien vuosien talousarvioihin.

Työvoiman käyttö vähentyi vuodesta 2020 (toteuma 2021 oli 1 873 htv). Vanhuspalveluissa käyttöön otettiin lyhyisiin sijaisuuksiin Sarastiarekry elokuusta 2019 alkaen. Sairauspoissaolojen määrän vähentämisessä ei onnistuttu; sairauspoissaoloprosentti säilyi lähes edellisen vuoden tasossa ollen 7,5 %; tavoite 6,3 %. COVID-19 -pandemian voidaan osaltaan edelleen todeta vaikuttaneen sairauspoissaolojen kehitykseen.

## **8.5 Tampere**

### **Väestökehitys**

Vuoden 2021 lopussa Tampereen väestöstä 9,0 prosenttia oli täyttänyt 75 vuotta. Vastavasti 85 vuotta täyttäneiden osuus oli 2,5 prosenttia. Tampereen ikärakenne on Kuusikon keskitasoa iäkkäämpi. Tampereen ikärakenne on Kuusikon toiseksi vanhin Turun jälkeen. Tampereella 75 vuotta täyttäneiden määrä on vuosina 2017–2021 kasvanut 15,1 prosenttia (2 893 henkeä) ja 85 vuotta täyttäneiden määrä 7,7 prosenttia (440 henkeä). Kasvuvauhti on ollut sekä yli 75-vuotiaiden että yli 85-vuotiaiden osalta pienempi kuin Kuusikon keskiarvo.

### **Palvelujen tavoitteet ja niiden toteutuminen**

Tampereen kaupunginvaltuusto asetti vuoteen 2030 asti ulottuvan Tampere - sinulle paras -kaupunkistrategian pohjalta vuodelle 2021 yhteensä 14 kaupunkitasoista toiminnan tavoitetta ja palvelualueille yhteensä 34 toiminnan tavoitetta. Ikäihmisten palveluryhmän vastuulla oli kaksi toiminnallista tavoitetta vuodelle 2021.

## Kaupunkistrategian toiminnalliset tavoitteet ja niiden toteumat vuonna 2021

Tavoitetaso 2021	Toteuma 2021
Ikäihmisistä 92 % asuu kotona, vähintään 6 % tehostetussa palveluasumisessa ja enintään 2 % pitkäaikaisessa laitoshoidossa.	Tavoite toteutui osittain. 75-vuotiaista ja sitä vanhemmista ikäihmisistä 91,6 % asuu kotona, 7,3 % tehostetussa palveluasumisessa ja 1,1 % pitkäaikaisessa laitoshoidossa. Kotona asuvien määrä jäi 0,4 % alle tavoitteen.
Kotihoidon asiakkaiden sairaalavuorokausien määrä on vähentynyt edelliseen vuoteen verrattuna.	Tavoite toteutui. Sairaalavuorokausien määrä väheni 10,2 % edelliseen vuoteen verrattuna.

### Kunnan palvelurakenne, sen muutokset ja tilanteen arviointi

Tampereen kaupungin sosiaali- ja terveystalvet jakaantui vuonna 2021 neljään eri palveluryhmään sekä asiakasohjaukseen. Ikäihmistien palvelut muodostaa tässä kokonaisuudessa oman palveluryhmän. Sosiaali- ja terveystalvetujen palvelualueella on yksi lautakunta. Lautakunta vastaa sosiaali- ja terveystalvetujen järjestämisestä, tuottamisesta ja kehittämistä kaupunkistrategian ja talousarvion linjausten mukaisesti, toiminnan valvonnasta ja ohjauksesta sekä asiakasmaksuista. Lautakunta vastaa myös Tampereen ja Oriveden kaupunkien sosiaali- ja terveydenhuollon yhteistoiminta-alueen tehtävistä.

Ikäihmistien määrän kasvuun vastattiin kehittämällä edelleen kotihoidon sisällöllistä ja kuntoutuksellista osaamista sekä lisäämällä digitalisaation ja hyvinvointiteknologian tuomia mahdollisuuksia. Keskeisenä teknologiana on kuvanpuhelin- ja lääkeautomaattipalvelu. Kuvapuheluista vastaamaan on koottu kuvapuhelintiimejä. Kuvapuhelinten ja lääkeautomaattien asiakasmäärää on kasvanut huomattavasti vuoteen 2020 verrattuna : kuvapuhelinasukkaat 19 % ja lääkeautomaattien määrä 108 %.

Palvelukeskukset muuttuivat syksyllä 2021 lähitoureiksi. Muutoksella yhtenäistettiin ja tehostettiin ohjausta ja neuvontaa, luotiin uusi toimintakyvyn arvioinnin malli ja ammattiryhmäkohtaiset toimintakykymittarit. Kotitorin toiminnalle kilpailutettiin uusi tuottaja – Sociala Oy – 1.9.2021 alkaen. Aluehallintoviraston päätöksen mukaisesti Tampereen kaupunki otti Tammelan ja Tampellan väestövastuualueiden kotihoidon omaksi toiminnaksi loka-kuussa 2021. Välimuotoista asumista ikääntyneille-hanke toteutui suunnitelman mukaisesti. Tarvekartoitus, tiekartta ja asumisen konseptit valmistuivat. Mielenterveys- ja päihdeasioiden oppisopimuskoulutus aloitettiin yhteistyössä Tredun kanssa.

Vetovoimainen kotihoito-hanke päättyi syksyllä 2021. Hankkeella pyrittiin parantamaan kotihoidon laatua, asiakaskokemusta ja työntekijäkokemusta yhdessä henkilöstön kanssa. Lopputuloksena työnjärjestely ja resurssipooli siirrettiin alueille sekä luotiin toimintaa ohjaava kotihoidon työntekijän käsikirja. Kotihoidon ja asiakasohjauksen moniammatillista yhteistyötä vahvistettiin työntekijäkyselyn, kotihoidon myöntämisen perusteiden koulutuksen, yhteisen käsikirjan ja säännöllisten aluepalaverien avulla. Vuoden 2021 aikana päi-

vitettiin Pirkanmaan tasolla yhteiset kotihoidon ja ikäihmisten asumispalveluiden myöntämisen perusteet. Vuonna 2021 otettiin myös käyttöön uusi InterRAI sekä kotihoidossa että asumispalveluissa.

Kotihoidon ja kotikuntoutuksen toimintaa vahvistettiin lisäresurssien avulla. Vanhuspalvelulain mukainen vähimmäishenkilöstömitoitus nousi vuoden 2021 alusta 0,55:een. Asumispalveluihin lisättiin 63 uutta toimea. Hoitohenkilöstön saatavuus on vaikeutunut, joka on lisännyt osaltaan työn kuormittavuutta. Henkilöstön saatavuushaaste on lisännyt vuokratyövoiman käyttöä entisestään. Työperäisen maahanmuuton pilotti-hankkeena asumispalveluihin saatiin 13 uutta hoiva-avustajaa loppuvuoden aikana. Pilotti jatkuu vuonna 2022. Uusi tehostetun palveluasumisen 60-paikkainen yksikkö Männistö aloitti toimintansa Koukkuniemen alueella helmikuussa 2021.

**Taulukko 11. Tampereen 75 vuotta täyttäneiden palvelut 2017, 2020 ja 2021 (ikävakoimaton).**

Vanhusasukkaiden määrä ja osuus kunnan kaikista asukkaista	Tampere			Muutos 17–21, %	Muutos 20–21, %
	2017	2020	2021		
75 vuotta täyttäneiden määrä 31.12.	19 173	20 988	22 066	15,1	5,1
85 vuotta täyttäneiden määrä 31.12.	5 749	6 116	6 189	7,7	1,2
75 vuotta täyttäneiden osuus asukkaista 31.12., %	8,27	8,71	9,04		
85 vuotta täyttäneiden osuus asukkaista 31.12., %	2,48	2,54	2,53		
<b>75 vuotta täyttäneistä palvelujen asiakkaita, %</b>					
Säännöllisen kotihoidon peittävyys joulukuussa	12,00	10,96	9,90	-17,5	-9,6
Omaishoidon tuen peittävyys 31.12.	2,76	2,62	2,65	-4,3	1,2
<i>Omaishoidon tuen kattavuus vuoden aikana</i>	3,45	3,39	3,34	-3,0	-1,4
Keskiraskaan palveluasumisen peittävyys 31.12.	1,10	1,04	1,02	-7,3	-2,3
Tehostetun palveluasumisen peittävyys 31.12.	6,38	7,50	7,42	16,3	-1,0
<b>75 vuotta täyttäneistä laitoshoidon asiakkaita, %</b>	<b>1,95</b>	<b>1,54</b>	<b>1,17</b>	<b>-39,9</b>	<b>-24,0</b>
Vanhainkotihoidon peittävyys 31.12.	1,94	1,54	1,17	-39,7	-24,0
Terveyskeskussairaalan pitkäaikaishoito 31.12.	0,01	0,00	0,00	-100,0	0,0
<b>75 vuotta täyttäneistä lyhytaikaisten terveydenhuollon palvelujen potilaita, %</b>	<b>2,05</b>	<b>1,44</b>	<b>1,52</b>	<b>-25,9</b>	<b>5,7</b>
Terveyskeskussairaalan lyhytaikaishoito 31.12.	0,82	0,56	0,71	-13,1	-27,6
Erikoissairaanhoidon laskennallinen peittävyys 31.12.	1,23	0,88	0,81	-34,5	-8,2
<b>Kustannukset 75 vuotta täyttäneiden palveluista korotettuna vuoden 2021 rahan arvoon</b>					
75 vuotta täyttäneiden palvelujen kokonaiskustannukset milj. euroa / vuosi	230,1	274,3	275,3	19,6	0,4
75 vuotta täyttäneiden palvelujen kustannukset asukasta kohti euroa / vuosi (ikävakoimaton)	12 003	13 071	12 476	3,9	-4,5

Lähde: liite 31 sekä vuosien 2017 ja 2020 vastaavat tiedot

## **Kustannukset ja niiden kehittyminen**

Vuonna 2020 vanhuspalveluiden 75 vuotta täyttäneiden kokonaiskustannukset olivat yhteensä 267,4 miljoonaa euroa, joka oli 0,7 % enemmän kuin vuoden 2019 deflatoidut kokonaiskustannukset. Asukaskohtainen kustannus oli 12 742 euroa/yli 75-vuotias asukas, joka oli 3,6 % vähemmän kuin vuonna 2019.

### **8.6 Oulu**

#### **Väestökehitys**

Vuoden 2021 lopussa Oulun väestöstä 7,2 prosenttia (n=15 055) oli täyttänyt 75 vuotta. Vastaavasti 85 vuotta täyttäneiden osuus oli 1,9 prosenttia (n=4055). Oulussa 75 vuotta täyttäneiden määrä on vuosina 2017–2021 kasvanut 19,2 prosenttia ja 85 vuotta täyttäneiden määrä on kasvanut 19,5 prosenttia. 85 vuotta täyttäneiden määrä oli nopeinten kasvava vanhusikäryhmä Oulussa neljän vuoden seurannassa ja kasvoi kuutoskaupunkien keskitasoa nopeammin. Vuoteen 2020 verrattuna nopeinten kasvava vanhusikäryhmä Oulussa oli 75 vuotta täyttäneet (+ 5,8 %).

#### **Palvelujen tavoitteet ja niiden toteutuminen vuonna 2021**

Ikäihmisten hoito- ja palveluketjun strategisena päätavoitteena oli, että vuoteen 2021 mennessä 93 % 75 vuotta täyttäneistä asuu kotona itsenäisesti tai riittävien palvelujen turvin. Kotona asuvien osuus on kasvanut edellisestä vuodesta ollen vuonna 2021 92,2 % (v. 2020: 91,8 %) Toisena päätavoitteena on, että vähäisin sote-palveluin kotona asuvien yli 75-vuotiaiden %-osuus on yli 74 %. Osuus on kasvanut edellisvuodesta ollen vuonna 2021 75,3 % (v. 2020: 73,7 %).

Yli 75-vuotiaiden hoito- ja palveluketjun taloudellisena tavoitteena on, että kasvavaan ikäihmisten palvelutarpeeseen vastataan eduskkaammalla kustannuksella ja 75 vuotta täyttäneiden palveluiden järjestämisen kokonaiskustannukset (€/75 v) laskevat pitkällä aikavälillä. Vuodelle 2021 oli tavoitteena, että asukaskohtaiset menot nousevat enintään 1 % (sisältäen mm. Ikäihmisten sosiaalipalvelut, terveydenhuolto, erikoissairaanhoido). Tavoitetta ei saavutettu, vaan yli 75-vuotiaiden sosiaali- ja terveystalveluiden asukaskohtaiset menot nousivat 1,4 % edellisvuodesta (v. 2020: 13 688 €/asukas, v. 2021: 13 876 €/asukas). Kokonaiskustannukset kasvoivat edellisvuodesta 14,2 M€, 7,3 % (vuonna 2020 kustannukset kasvoivat 10,0 M€, 5,4 %).

Tavoite	Toteuma
Kotona asuvien 75 vuotta täyttäneiden osuus kasvava (%), tavoitetaso yli 93 %	92,2 % (12/2020: 91,8 %)
Säännöllisen kotihoidon peittävyys (%) yli 75-vuotiailla, tavoitetaso 15 %	14,2 % (12/2020: 15,2 %)
Omaishoidon tuen peittävyys (%) yli 75-vuotiailla, tavoitetaso 6 %	5,5 % (12/2020: 5,4 %)
Ympärivuorokautisen hoidon peittävyys (%) yli 75-vuotiailla, tavoitetaso 7 %	7,8 % (12/2020: 8,2 %)

Vuoden 2021 aikana ikäihmisten palveluissa palvelutakuu toteutui kiireellisen arvioinnin osalta 100 %:sti ja ei-kiireellisen arvioinnin osalta 94,3 %:sti. Ongelmia oli lähinnä päivätoiminnassa, turvapalveluissa ja vuorohoidossa. Kotisairaanhoidon hoitotakuu toteutui 100 %:sti. Vanhuspalvelulain edellyttämät keskimääräiset määräajat toteutuivat kaikissa palveluissa.

### **Kunnan palvelurakenne, sen muutokset ja tilanteen arviointi**

Oulussa oli kuutoskaupunkien korkein vanhuspalvelujen kattavuus joulukuussa 2021. 75 vuotta täyttäneistä 28,7 prosenttia (ikävakioitu) sai palveluja (mukaan lukien säännöllinen kotihoito, omaishoidon tuki, tehostettu palveluasuminen, vanhainkoti ja terveyskeskuksen pitkäaikaishoito sekä terveyskeskuksen ja erikoissairaanhoidon lyhytaikainen vuodeosasto). Oulussa oli kuutoskaupungeista 75 vuotta täyttäneiden osalta korkein kotihoidon peittävyys ja pitkäaikaisen ympärivuorokautisen asumisen toiseksi korkein peittävyys. Vuoden 2021 aikana Oulussa on vähennetty sosiaalihuoltolain mukaisia pitkäaikaislaitospaikkoja 19 paikkaa ja vastaavasti laitospaikkojen vähenemisen ja vanhuspalvelulain määräaikoihin vastaamisen myötä on otettu käyttöön 47 uutta tehostetun palveluasumisen paikkaa.



**Taulukko 12. Oulun 75 vuotta täyttäneiden palvelut 2017, 2020 ja 2021 (ikävakoimaton).**

Vanhusasukkaiden määrä ja osuus kunnan kaikista asukkaista	Oulu			Muutos	Muutos
	2017	2020	2021	17–21, %	20–21, %
75 vuotta täyttäneiden määrä 31.12.	12 630	14 228	15 055	19,2	5,8
85 vuotta täyttäneiden määrä 31.12.	3 392	3 959	4 055	19,5	2,4
75 vuotta täyttäneiden osuus asukkaista 31.12., %	6,26	6,86	7,18		
85 vuotta täyttäneiden osuus asukkaista 31.12., %	1,68	1,91	1,94		
<b>75 vuotta täyttäneistä palvelujen asiakkaita, %</b>					
Säännöllisen kotihoidon peittävyys joulukuussa	15,74	16,25	14,51	-7,8	-10,7
Omaishoidon tuen peittävyys 31.12.	4,85	4,18	4,44	-8,4	6,3
<i>Omaishoidon tuen kattavuus vuoden aikana</i>	<i>6,38</i>	<i>5,48</i>	<i>5,63</i>	<i>-11,7</i>	<i>2,7</i>
Keskiraskaan palveluasumisen peittävyys 31.12.	0,00	0,00	0,00	-	-
Tehostetun palveluasumisen peittävyys 31.12.	7,28	7,13	7,31	0,4	2,5
<b>75 vuotta täyttäneistä laitoshoidon asiakkaita, %</b>	<b>2,59</b>	<b>1,96</b>	<b>1,61</b>	<b>-37,7</b>	<b>-17,7</b>
Vanhainkotihoidon peittävyys 31.12.	2,57	1,95	1,61	-37,3	-17,4
Terveyskeskussairaalan pitkäaikaishoito 31.12.	0,02	0,01	0,00	-100,0	100,0
<b>75 vuotta täyttäneistä lyhytaikaisten terveydenhuollon palvelujen potilaita, %</b>	<b>2,06</b>	<b>1,37</b>	<b>0,98</b>	<b>-52,6</b>	<b>-28,6</b>
Terveyskeskussairaalan lyhytaikaishoito 31.12.	1,72	1,08	0,87	-49,4	-19,6
Erikoissairaanhoidon laskennallinen peittävyys 31.12.	0,34	0,28	0,11	-69,1	-62,7
<b>Kustannukset 75 vuotta täyttäneiden palveluista korotettuna vuoden 2021 rahan arvoon</b>					
75 vuotta täyttäneiden palvelujen kokonaiskustannukset milj. euroa / vuosi	160,9	180,4	188,7	17,3	4,6
75 vuotta täyttäneiden palvelujen kustannukset asukasta kohti euroa / vuosi (ikävakoimaton)	12 738	12 676	12 532	-1,6	-1,1

Lähde: liite 31 sekä vuosien 2017 ja 2020 vastaavat tiedot

### **Koronapandemian vaikutukset**

Oulun kaupunki, seurakuntayhtymä, asukastuvat sekä useat eri järjestöt ja yritykset tarjosivat pandemia-aikaan apua arkeen ikäihmisille ja muille avuntarvitsijoille muun muassa lisäämällä etäyhteyksin tapahtuvaa toimintaa. Koronaviruspandemia aiheutti muutoksia palvelutuotantoon. Päivätoiminnan ja vuorohoidon järjestämiseen ovat vaikuttaneet sulut ja rajoitteet. Tämä on vaikuttanut myös omaishoitajien vapaiden järjestämiseen heikentävästi. Omaishoitajille pyrittiin löytämään korvaavia palveluja, mutta kokonaisuudessaan koronapandemia on kuormittanut omaishoitajia. Koronapandemia on lisännyt kiertävien perhehoitajien kysyntää omaishoitajien tukena merkittävästi, eikä tähän kysyntään ole aina pystytty vastaamaan. Perhehoitokodeissa alkuvuosi oli rauhallisempi, mutta ikäihmisten rokotekattavuuden noustessa perhehoitokotien käyttö on kasvanut. Koronapandemian vuoksi viivästynyt yli 68-vuotiaille kohdennettujen hyvinvointiarvioiden ja seniorineuvola-toiminnan pilotointi käynnistettiin toukokuussa 2021.

Kotihoidon palveluissa monituottajuuden toteutuminen heikentyi kotihoidon yksityisten palvelutuottajien henkilöstön saatavuushaasteiden takia. Etäkotihoidon palvelujen laajentuminen hidastui etäkotihoidon palvelujen laajentamisen hidastui etäkotihoitolaiteiden koronapandemiasta johtuvien saatavuusongelmien vuoksi. Ympäri vuorokautisissa yksiköissä koronapandemian rajoitukset vaikuttivat hoidon sisältöön ja yhteisölliseen toimintaan muun muassa liikuntaryhmien, vapaaehtoistyön ja kulttuurikummitoiminnan toteutumiseen. Oulun kaupunki kiinnitti erityistä huomiota oman ja yksityisen palveluntuotannon ohjeistamiseen koronapandemian vuoksi.

### **Kustannukset ja niiden kehittyminen**

Tämän raportin kustannusvertailuissa on huomioitava, että vuoden 2020 ja 2021 kustannukset eivät ole vertailukelpoisia koska vuoden 2020 tiedoissa koronakustannukset ovat mukana, mutta vuoden 2021 tiedoista koronakustannukset on poistettu.

Oulu käytti 75 vuotta täyttäneiden palvelujen järjestämiseen vuonna 2021 188,7 miljoonaa euroa, mikä on 4,6 prosenttia enemmän kuin edellisvuoden deflatoidut kustannukset. 75 vuotta täyttänyttä asukasta kohti rahaa kului 12 243 euroa (ikävakioimaton), mikä on kolmanneksi eniten kuusikkokaupungeista. 75 vuotta täyttänyttä asukasta kohden ikävakioidut kustannukset laskivat noin 10 prosenttia vuoden 2017 tilanteeseen nähden. Ikävakioidut Oulu käytti 75 vuotta täyttäneiden vanhusten sosiaali- ja terveystalvelujen järjestämiseen 12 186 euroa, mikä on toiseksi eniten kuusikkokaupungeista.

Asiakasmaksulain muutos 1.7.2021 toi muutoksia etenkin tehostetun palveluasumisen ja perhehoidon maksuihin. Lakimuutos yhdenmukaisti valtakunnallisesti tehostetun palveluasumisen asiakasmaksut ja vähimmäiskäyttövaran maksut. Lisäksi kunta tai yksityinen palveluntuottaja ei voi 1.7.2021 alkaen periä asiakkaalta erikseen maksua tukipalveluista, minkä vuoksi mm. ateriakustannukset jäivät kunnan maksettavaksi. Oulussa ateriamenot eivät ole kuuluneet ostopalveluna tai palvelusetelillä tuotettuun tehostetun palveluasumisen asumisvuorokauden hintaan, mutta 1.7. alkaen palveluntuottajat ovat laskuttaneet asiakkaiden ateriakulut kaupungilta. Muutosten myötä tehostetun palveluasumisen asiakasmaksutulot kasvoivat ja lisäksi tukipalveluostot kasvoivat ateriakulujen siirtyessä kunnan maksettavaksi niin, että kokonaisuutena lakimuutos lisäsi tehostetun palveluasumisen menoja. Oulussa tarkistettiin myös tehostetun palveluasumisen palvelusetelin arvon määrittämisperusteet 1.7.2021 alkaen, mikä puolestaan taittoi palvelusetelimenojen kasvua loppuvuoden aikana, vaikka asiakasmäärä kasvoi.

Tarkasteltaessa oululaisten ikäihmisten palvelujen korkeaa kattavuutta ja korkeita kustannuksia tulee huomioida, että oululaisilla on muita kuusikkokaupunkeja korkeampi sairastuvuusindeksi. Kustannusten kasvuun on vaikutettu seuraavasti:

- Ympäri vuorokautisen hoidon palvelurakennetta on muutettu laitoshoidosta kotona asumista tukevien palvelujen ja tehostetun palveluasumisen suuntaan.
- Palveluja järjestetään monituottajamallilla.
- Kotihoidon toimintaa on tehostettu teknologiaa hyödyntäen (mm. lääkkeenantoautomaatti, sähkölukko). Etäkotihoito on vakiintunut yhdeksi kotihoidon järjestämistavaksi.
- Palveluketjua on parannettu niin, että kotihoidon asiakas saa tarvitsemansa hoidon kotiin ja tehostetun palveluasumisen asukas yksikköön sairaanhoidollisen ja lääketieteellisen tuen turvin (liikkuvan sairaanhoitaja käynnit sekä sairaanhoitajan ja geriatriin konsultaatiot). Ikääntyneiden kotikuntoutusta on laajennettu.

## 9 VANHUSPALVELUJEN ERILLISTIEDONKERUUT

### 9.1 Jonottajat, siirtoviivemaksut ja arviointiyksiköt

Vuonna 2021 toteutettiin jonottajia, siirtoviivemaksuja ja arviointiyksiköitä koskeva erillistiedonkeruu poikkileikkausajankohdalta 30.11.2021. (Liite 34).

### 9.2 RAI-arviointi

Vuoden 2021 tiedonkeruun yhteydessä toteutettiin RAI-erillistiedonkeruu vuoden 2021 syksyn arviointituloksista (2/2021). RAI-erillistiedonkeruu toteutettiin InterRAI mittarilla tehostetusta palveluasumisesta (CPS ja ADL-H), keskiraskaasta palveluasumisesta (CPS, ADL-H ja MAPLe) sekä säännöllisestä kotihoidosta (CPS, ADL-H ja MAPLe). Tulokset raportoitiin erikseen omista ja ostopalveluista. Keskustelussa nousi esiin haasteet ostopalvelujen tulosten erittelyssä erityisesti säännöllisen kotihoidon osalta. (Liite 35).

Vertailutiedot on koostettu asiakkaiden RAI-arvioinneista syntyvistä arviointitiedoista. Vertailutiedot ovat keskiarvoja, jotka kuvaavat asiakkaiden tarpeita sekä palvelujen toteutumista ja muutoksia. Vertailutiedosta ei ole tunnistettavissa yksittäisen henkilön tietoja.

Koska RAI-arviointi ei ole vielä lakisääteistä ei sitä luultavasti käytetä kaikissa Kuusikkokunnissa yhtä kattavasti. RAI-erillistiedonkeruussa ei pyydetty raportoimaan RAI-arvioinnin kattavuutta ko. asiakaskunnassa. Siksi tulosten vertailuun kuntien välillä on syytä suhtautua kriittisesti.

### Kuutoskaupunkien vertailu palvelumuodoittain

#### Tehostettu palveluasuminen

**Espoo:** Oman toiminnan ja ostopalvelun toiminnan asukkaiden kognitio on Kuusikon keskitasoa. Ostopalveluiden asukkailla kognition taso on omien yksiköiden asukkaita matalampi. Espoon omissa yksiköissä asukkaiden avuntarve on Kuusikko-kuntien korkein. Myös ostopalveluiden asukkaat sijoittuvat Kuusikon kärkipäähän avuntarpeen suhteen.

**Turku:** Kognitioasteikon keskiarvo sekä omassa toiminnassa että ostossa näyttää olevan samaa tasoa muiden kuusikkokuntien kanssa. Selvästi ostopalveluissa on kuitenkin hieman korkeampi ja tämä myös muissa kunnissa samoin paitsi Vantaalla.

Kognition eri asteikkotasot kertovat, että asukkaat tehostetussa palveluasumisessa ovat pääosin kognitioltaan tasoa 3. Nämä asukkaat tarvitsevat jo paljon ohjausta ja seurantaa päivittäisissä toiminnoissa sekä joissakin tilanteissa jo hoitajankin apua. Lisäksi heillä voi esiintyä käytösoireilua, joka vaatii seurantaa ja niiden hoitoa.

Kognitiotason ollessa 5-6 Turun omassa palvelussa näyttää olevan alhaisempia arvoja. Saattaa olla, että se selittyisi arviointivirheellä. Toki tehostetussa palveluasumisessa oli viime vuonna koronatautia ja kaikkia asiakkaita ei pystytty arvioimaan ajallaan. Sama arvo ostopalvelusta on kuitenkin korkeampi ja muissakin kunnissa.

ADLH-arvo kuvaa asukkaan arksuoriutumista 4 eri ADL-toiminnossa: liikkuminen yksikössä, ruokailu, wc:n käyttö ja henkilökohtainen hygienia. Turun osalta sekä omassa ja osassa keskiarvo on samaa luokkaa kuin muissa kunnissa.

ADLH-tasoista suurin taso on tarvitsee runsaasti apua 1, jolloin asukas tarvitsee runsaasti apua joko wc:n käytössä tai henkilökohtaisessa hygieniassa ja ohjausta kaikissa 4 toiminnossa myös. Turku sijoittuu muiden kuntien vertailussa tässä hieman korkeammalle.

**Tampere:** Kognitioasteikko CPS:n keskiarvo on omassa tuotannossa ja ostopalveluissa lähes samaa tasoa muiden Kuusikkokuntien kanssa Vantaata lukuunottamatta. Ostopalveluissa kognitiomittarin keskiarvo suurempi, mutta ero oman tuotannon arvoon pienempi kuin muissa kunnissa ja mittarin tarkemmassakaan jakaumassa ei ole merkittäviä eroja. Sekä omassa toiminnassa että ostopalveluissa on muihin Kuusikkokuntiin verraten kaksi prosenttia enemmän asukkaita, joilla ei ole mitään kognition häiriötä. Eniten on asukkaita, joiden kognitio on tasoa 3. Heillä voi olla vielä paljon fyysistä, päivittäistä suoriutumiskykyä, mutta he tarvitsevat kognition heikkenemistä johtuen toiminnoista selviytyäkseen toimintojen osittamista, ohjausta, muistutusta ja valvontaa jo oman turvallisuutensa vuoksi.

Päivittäisten toimintojen hierarkkisen mittarin ADLH:n keskiarvo 3,2 on täysin sama sekä omassa tuotannossa että ostopalvelussa, myös mittarin tarkempi jakauma on lähes sama. Muihin Kuusikkokuntiin verrattuna lukujen perusteella on enemmän niitä asukkaita, jotka selviävät päivittäisistä toiminnoistaan ilman suurempaa fyysistä apua (ADLH 0-2). Luvuissa saattaa näyttäytyä viime vuosien panostus kinestetiikkakoulutukseen? Toisaalta luvuissa ei tarkastella käytöshäiriöiden eikä masennusoireiden määrää, jotka ovat Tampereella suuremmat kuin Kuusikkokunnissa keskimäärin. Psykogeriatrisia asukkaita on luonnollisesti monissa yksiköissä, mutta on useampi yksikkö, joissa kaikilla asukkailla on psykiatrinen diagnoosi. Heidän hoidon tarpeensa eivät välttämättä näy CPS- ja ADLH-mittareissa.

**Oulu:** Omassa tuotannossa Kuusikko-kuntiin verrattuna on vähiten asukkaita, joilla ei ole kognitiivista häiriötä. Ostopalveluissa näiden asukkaiden osuus on samaa tasoa Kuusikkokuntien kanssa. Kognitioasteikolla, CPS 0-3 omassa tuotannossa ja ostopalveluissa ollaan Kuusikko-kuntien kanssa samalla tasolla. Asukkailla (CPS 0-3) on vielä sosiaalista aktiivisuutta, osallistumismahdollisuutta ja päätöksenykyä eritasoisesti ja omassa tuotannossa näiden asukkaiden osuus on suurempi kuin ostopalveluissa. ADL-H perusteella palveluiden piirissä olon syy on pääasiassa fyysisen toimintakyvyn lasku, mutta yli puolet asukkaista selviytyy ohjauksen, rajoitetun tai runsaan avun turvin (0-4). Asukkaiden, jotka ovat autettavia tai täysin autettavia (ADLH 5-6), määrä on samaa tasoa Kuusikko-kuntien kanssa sekä omassa että ostopalveluissa.

## **Säännöllinen kotihoito**

**Espoo:** Kotihoidon oman toiminnan asiakkaiden kognition taso on Kuusikon heikoin (suurimmalla osalla on kognition lievä heikkeneminen) ja ostopalveluiden asiakkaiden Kuusikon paras (suurimmalla osalla asiakkaita ei ole kognitiivisia häiriöitä). Sen sijaan Espoon ostopalveluiden asiakkaat tarvitsevat Kuusikko-kunnista eniten apua päivittäisissä toiminnoissa, selvästi myös oman toiminnan asiakkaita enemmän. Eroa selittää strateginen linjaus, että ostopalveluihin ohjataan niitä asiakkaita, jotka ovat kahdenautettavia tai joiden käynnit ovat pitkäkestoisia (esim. VPL-asiakkaita). Myös oman toiminnan asiakkaat ovat avuntarpeeltaan Kuusikon kärkipäässä. Palvelutarvetta kuvaavan MAPLen osalta tuloksia

on haasteellista verrata muihin kuntiin, kun keskiarvotieto on käytettävissä Espoon lisäksi vain Tampereelta ja Oulusta. Näistä Espoon kotihoidon asiakkaiden palvelutarve on korkein. Kuitenkin kaikissa Kuusikko-kunnissa asiakkaista useimmilla on ”suuri palvelutarve” (MAPLe 4).

**Turku:** CPS keskiarvo melko samalla tasolla kaikissa kuusikkokunnissa, mutta näyttäisi siltä, että Turussa prosentuaalisesti vähiten Espoon kanssa. CPS 0 tasolla asiakkaita, jotka ovat täysin kognitiolta itsenäisiä. Pääasiallisesti tulos kaikilla asettuu tasolle 2, ja tämä on tyypillinen arvo kotihoidon asiakkaalle. CPS mittari tasolla 5-6 ei ole juuri asiakkaita, kuten ei kotihoidossa tyypillisesti kuulukaan olla. Turussa CPS 5 1 %, kyseessä saattaa olla arviointivirhe?

ADLH keskiarvo Turussa korkein ja huomioitavaa nimenomaan, että asiakkaan fyysistä toimintakykyä arvioitaessa on huomioitu hyvin asiakkaan ohjauksentarve, kun huomioi CPS keskiarvon. Myös fyysiseltä toimintakyvyltään itsenäisten määrä on Turun luvuissa kaikkein alhaisin. Pääpaino kaikilla kuusikon kunnilla on itsenäisessä tai ohjauksen tarpeessa, ja selvästi vähemmän asiakkaista on konkreettisen fyysisen avun tarpeessa. Täysin autettavia kotihoidossa harvoin on.

Maple eli palvelujen luonnetta kuvaavassa mittarissa pääpaino on tasosta 3 ylöspäin kaikissa kunnissa. Turun luvut näyttävät muihin kuntiin nähden melko samanlaisina, poikkeuksena Maple taso 5 (erittäin suuri palvelutarve), jota Turussa on muihin kuntiin nähden enemmän. Näillä asiakkailla usein käyttäytymisen liittyviä oireita, kuten hoitokielteisyyttä. Kertooko siitä, että ohjautuminen pysyväishoittoon on haaste, toisaalta halutaan asua kotona, vaikka se ei ehkä ammattilaisen näkökulmasta ole enää järkevää. Turussa on tiukennettu juuri kotihoidon RAI kriteereitä. Esim. Maple5 tasot 1-2 ei vielä täytä kotihoidon kriteereitä yhden mittarin valossa. Jo nyt tulos on oikean suuntainen.

**Oulu:** Kotihoidon asiakkaiden palvelutarpeen keskiarvo ei juurikaan poikkea muista Kuusikko-kuntien tuloksista. Oulussa kohtalaisen palvelutarpeen (MAPLe 3) asiakkaiden osuus on matalin verrattaessa muihin kaupunkeihin. Kognition lievän heikkenemisen (CPS 2) asiakkaita ja itsenäisiä (ADLH 0) on enemmän yksityisessä palvelutuotannossa kuin omassa kotihoidossa. Oulussa on runsaasti apua tarvitsevia (ADLH 4) hieman enemmän omassa palvelutuotannossa kuin yksityisessä kotihoidossa. Tämä poikkeaa Helsingin ja Vantaan vastaavista luvuista. Oulussa ja Tampereella on eniten kotihoidossa vähäisen palvelutarpeen asiakkaita.

## 10 YHTEENVETO

**Väestö.** Vanhuspalveluiden kuutosraportin painopisteenä ovat 75 vuotta täyttäneiden sosiaali- ja terveystalvet. Vuoden 2021 lopussa kuutoskaupungeissa oli 146 393 yli 75-vuotiaasta henkilöä, mikä oli 7,9 prosenttia kaupunkien väestöstä. Ikäryhmä kasvoi 5,9 prosenttia eli 8 158 henkilöllä edellisvuodesta. Vuosien 2017–2021 aikana 75 vuotta täyttäneiden määrä on kasvanut 19,5 prosentilla eli 23 916 henkilöllä. Vuosina 2017–2021 ikääntyneen väestön määrä on kasvanut voimakkaimmin 75–84-vuotiaiden ikäryhmässä (+23,5 %). 65–74-vuotiaiden väestön määrä kasvoi vastaavassa ajassa 1,3 prosenttia ja eniten palveluja tarvitsevien 85 vuotta täyttäneiden määrä 9,6 prosenttia. Edellisvuoteen verrattuna 85 vuotta täyttäneiden määrä lisääntyi 2,2 prosenttia, 65–74-vuotiaiden määrä laski 1,3 prosenttia ja 75–84-vuotiaiden määrä nousi 7,3 prosenttia. Palvelutarpeen huomattavaa lisääntymistä 85 ikävuoden jälkeen on havainnollistettu kuviossa 35.

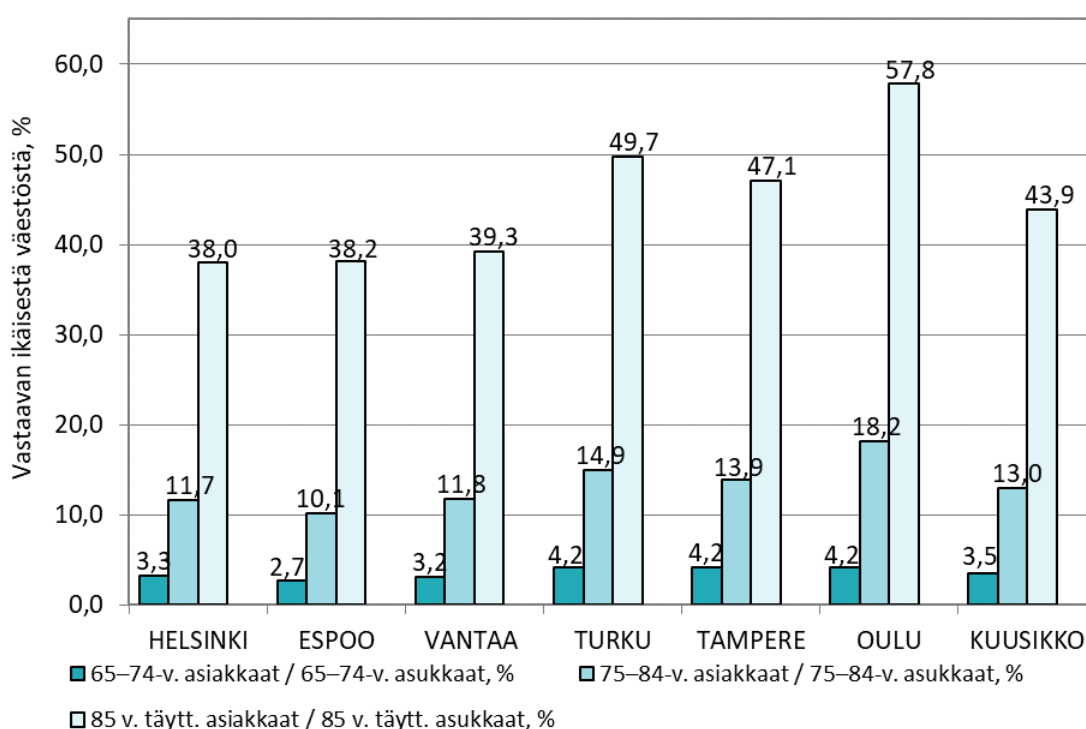

**Kuvio 35. Sosiaali- ja terveystalvet saaneiden 65-74-vuotiaiden, 75-84-vuotiaiden ja 85 vuotta täyttäneiden osuus (%) vastaavan ikäisestä väestöstä vuonna 2021**

**Asiakasmäärät.** Tässä raportissa tarkasteltavien sosiaali- ja terveydenhuollon palvelujen 75 vuotta täyttäneitä asiakkaita kuutoskaupungeissa oli vuoden 2021 lopussa 30 970 ja 85 vuotta täyttäneitä asiakkaita oli 16 906. Luku sisältää säännöllisen kotihoidon, omaishoidon tuen, keskiraskaan ja tehostetun palveluasumisen, vanhainkotien, terveyskeskussairaaloitten sekä erikoissairaanhoidon osastohoidon laskennalliset asiakkaat. Kuutoskaupunkien 75 vuotta täyttäneestä väestöstä näiden palvelujen piirissä oli 21,42 prosenttia ja 85 vuotta täyttäneestä väestöstä 43,9 prosenttia. Kuntien ikävakioidut kokonaispeittävyudet vaihtelivat 75 vuotta täyttäneiden asiakkaiden osalta Espoon 17,6 ja Oulun 28,7 prosentin välillä. 85 vuotta täyttäneiden osalta kokonaispeittävyys vaihteli Helsingin 38,4 prosentin ja Oulun

58,1 prosentin välillä. Kuutoskaupunkien 75 vuotta täyttäneiden sosiaali- ja terveystalvelujen asiakkaiden kokonaismäärä kasvoi 4 asiakkaalla eli 0,0 prosenttia vuodesta 2020 ja väheni 0,6 prosentilla eli 192 asiakkaalla vuodesta 2017. 85 vuotta täyttäneiden asiakkaiden kokonaismäärä väheni 1,3 prosenttia eli 230 asiakkaalla vuodesta 2020 ja 2,0 prosentilla eli 348 asiakkaalla vuodesta 2017. 75 vuotta täyttäneiden osalta palvelujen peittävyys on laskenut kuutoskaupunkien tasolla 1,2 prosenttiyksikköä vuodesta 2020 ja 4,3 prosenttiyksikköä vuodesta 2017. 85 vuotta täyttäneiden ikäryhmässä palvelujen peittävyys on laskenut 1,6 prosenttiyksikköä edellisvuodesta ja 5,2 prosenttiyksikköä vuodesta 2017.

**Kustannukset.** Kokonaiskustannukset 75 vuotta täyttäneiden palveluista kuutoskaupungeissa olivat reilu 1,6 miljardia euroa vuonna 2021. Vuoden 2021 rahan arvoon korotetut kustannukset kasvoivat 2,8 prosenttia edellisvuodesta ja 14,5 prosenttia vuodesta 2017. Ilman deflatointia kustannukset nousivat 5,4 prosenttia vuodesta 2020 ja 18,2 prosenttia vuodesta 2017. Kun kustannukset suhteutetaan vastaavan ikäiseen väestöön, ovat asukas-kohtaiset kustannukset laskeneet 75 vuotta täyttäneiden osalta 3,9 prosenttia vuoden 2020 deflatoiduista kustannuksista ja 8,9 prosenttia vuodesta 2017. Vuonna 2021 asukasta kohti lasketut kustannukset kuutoskaupungeissa olivat 11 406 euroa, vuonna 2020 deflatoidut kustannukset olivat 11 871 euroa ja vuonna 2017 deflatoidut kustannukset olivat 12 524 euroa. Kuutoskaupunkien tasolla 75 vuotta täyttäneiden kustannuksista 34,3 prosenttia muodostui ympärivuorokautisen hoidon palveluista, 44,8 prosenttia terveydenhuollon lyhytaikaisista palveluista ja 20,9 prosenttia avohuollon palveluista. 85 vuotta täyttäneiden palvelujen kokonaiskustannukset olivat noin 816 miljoonaa euroa, mikä on 3,3 prosenttia enemmän kuin deflatoidut kustannukset vuonna 2020. 85 vuotta täyttäneiden asukas-kohtaiset kustannukset olivat 21 287 euroa kuutoskaupunkien tasolla vuonna 2021, ja laskua edellisvuoteen oli 1,9 prosenttia.

**Avopalvelujen kustannuskehitys.** 65 vuotta täyttäneiden osalta avopalvelujen kustannukset olivat 441 miljoonaa euroa vuonna 2021. Deflatoidut kustannukset ovat kasvaneet kuutoskaupungeissa reilun kolmanneksen vuosien 2011–2020 välillä. Avopalvelujen kustannukset ovat lisääntyneet 65 vuotta täyttäneiden palveluissa 15,1 prosenttia vuodesta 2017. Avopalvelujen kustannusten osuus on kasvanut etenkin iäkkäimpien palvelunkäyttäjien lisääntymisen vuoksi: Vuonna 2021 avopalvelujen kustannukset muodostivat 24,0 prosenttia kaikista kuutoskaupunkien seuraamista 85 vuotta täyttäneiden vanhuspalvelujen kustannuksista, kun vastaava osuus oli 23,7 prosenttia vuonna 2017 ja 20,1 prosenttia vuonna 2011.

**Ympärivuorokautisten palvelujen kustannuskehitys.** Ympärivuorokautisten palvelujen (tehostettu palveluasuminen, vanhainkodit ja pitkäaikainen terveyskeskushoito) kustannukset olivat 571 miljoonaa euroa 65 vuotta täyttäneiden osalta vuonna 2021. Deflatoidut kustannukset nousivat 2,8 prosenttia vuodesta 2020 ja 3,7 prosenttia vuodesta 2017. Ympärivuorokautisten palvelujen osuus kokonaiskustannuksista oli 28,1 prosenttia 65 vuotta täyttäneiden osalta ja 34,3 prosenttia 75 vuotta täyttäneiden osalta. Suhteelliset kustannukset muihin palvelumuotoihin nähden ovat laskeneet kaikissa ikäryhmissä. Vuonna 2016 ympärivuorokautisten kustannusten osuus kokonaiskustannuksista oli 31,4 prosenttia 65 vuotta täyttäneillä ja 38,6 prosenttia 75 vuotta täyttäneillä.

**Palvelurakenne avo- ja ympärivuorokautisten palvelujen näkökulmasta.** Vuoden 2021 lopulla avopalvelujen asiakkaina oli 58,3 prosenttia 75 vuotta täyttäneistä sosiaali- ja terveystalvelujen asiakkaista. Ympärivuorokautisen hoidon asiakkaina oli 36,0 prosenttia

kaikista 75 vuotta täyttäneistä asiakkaista. Vuoden 2016 lopussa avohuollon palvelujen piirissä oli 59,9 prosenttia ja ympärivuorokautisen hoidon piirissä oli 40,1 prosenttia 75 vuotta täyttäneistä asiakkaista. Avopalvelujen asiakkaiden osuus kaikista asiakkaista vaihteli vuoden 2021 joulukuussa Vantaan 54,1 ja Oulun 65,6 prosentin välillä 75 vuotta täyttäneiden ikäryhmässä. Avopalvelupainotteisempaan suuntaan siirtyminen vastaa valtakunnallisia tavoitteita. Laitoshoidon purun seurauksena aiemmin kunnille koituneita kustannuksia on siirtynyt valtion ja palvelujen käyttäjien maksettavaksi.

Ikääntyneiden sosiaali- ja terveyspalveluja järjestetään omana palveluna, ostopalveluna ja palvelusetelillä. Kaikissa kuutoskaupungeissa on käytössä palveluseteljä ja niiden käyttö on lisääntynyt viime vuosina. Palveluseteliä on käytetty laajimmin tehostetussa palveluasumisessa, mutta sen käyttö on laajentunut myös muihin palveluihin.

**75 vuotta täyttäneiden palvelurakenne ja peittävyys.** Kun 75 vuotta täyttäneiden asiakkaiden määrää tarkastellaan palveluittain, korkein asiakasosuus väestöstä vuonna 2020 oli kotihoidossa. Säännöllisen kotihoidon piirissä olleiden osuus yli 75-vuotiaasta väestöstä oli kuutoskaupunkien tasolla 9,4 prosenttia vuonna 2021 ja osuus laski hieman edellisvuodesta. Vuodesta 2017 säännöllisen kotihoidon peittävyys on laskenut kaikissa kuutoskaupungeissa. Tehostetun palveluasumisen peittävyys oli kuutoskaupunkien tasolla 6,6 prosenttia. Vuoteen 2017 verrattuna muutokset tehostetun palveluasumisen peittävyudessa ovat olleet pieniä. Omaishoidon tuen peittävyys kuutoskaupungeissa oli 2,6 prosenttia ja aikaisempiin vuosiin verrattuna omaishoidon tuen peittävyudessa ei ole tapahtunut isoja muutoksia kuutoskaupungeissa. Vuonna 2021 omaishoidon tuen piirissä oli 2,0-4,4 prosenttia kuutoskaupunkien 75 vuotta täyttäneistä. Laitoshoidon piirissä olleiden osuus yli 75-vuotiaasta väestöstä oli kuutoskaupunkien tasolla 1,9 prosenttia. Vuodesta 2017 laitoshoidon peittävyys on laskenut kaikissa kuutoskaupungeissa.

Palvelurakennetta tarkastellessa tulisi kiinnittää huomiota myös palvelujen intensiteettiin erityisesti kotihoidossa. Kotihoidossa suurin osuus asiakkaista on intensiteettiluokassa, jossa asiakkaan luona vietetty kuukausittainen kokonaisaika on alle 10 tuntia. Toisaalta kahden raskaimman intensiteettiluokan asiakkaiden suhteellinen osuus on kasvanut kuutoskaupungeissa viimeisen viiden vuoden aikana.

**Muutokset akuutti- ja lyhytaikaisten terveydenhuollon palvelujen käytössä.** Lyhytaikaisen terveyskeskushoidon hoitovuorokausina laskettu käyttö nousi 75 vuotta täyttäneiden ikäryhmässä 2,6 prosenttia edellisvuodesta ja 4,8 prosenttia vuodesta 2017. Erikoissairaanhoidossa 75-85 vuotiaiden hoitovuorokausien määrä laski edellisvuodesta 7,1 prosenttia ja 20,5 prosenttia vuodesta 2017. Hoitovuorokausista laskettujen erikoissairaanhoidon hoitopaikkojen keskiarvo vuoden aikana kuutoskaupunkien tasolla oli 75-85 vuotiaiden osalta 63 paikkaa. Laskennallisten hoitopaikkojen määrä on laskenut 97 paikkaa vuosien 2017–2021 välillä.

**Lopuksi.** Väestön ikääntyminen jatkuu. Sosiaali- ja terveyspalvelujen käyttäjiä 65–74-vuotiaissa on vielä vähän. Palvelujen käyttö kasvaa sitä mukaa mitä vanhemmasta ikäryhmästä on kyse. Palvelujen peittävyys 65 vuotta täyttäneiden keskuudessa on laskenut viimeisen viiden vuoden aikana. Samaan aikaan myös väestöön suhteutetut kustannukset ovat laske-neet. Vaikka vanhushpalvelujen piirissä olevien osuus on vähentynyt, asiakasmäärä on kui-tenkin viime vuosina kasvanut. Vuosina 2020 ja 2021 koronapandemiasta johtuen asiakas-määrä kuitenkin poikkeuksellisesti laski ja vuonna 2021 kuutoskaupungeissa oli yli 65 vuo-tiaista vanhushpalvelujen piirissä 1 575 asiakasta vähemmän kuin vuonna 2017 ja palvelujen



peittävyys laski 4,1 prosenttia vuosina 2017-2021. Kasvava vanhusväestö lisää painetta resurssien tehokkaaseen ja vaikuttavaan kohdentamiseen.

Kuutoskaupungeissa on kehitetty palvelurakenteita valtakunnallisten tavoitteiden suuntaisesti. Avohoidon ja erityisesti kotihoidon asiakasmäärä on kasvanut etenkin vanhemmissa ikäryhmissä, mutta peittävyys on laskenut. Samaan aikaan laitoshoidon määrä on merkittävästi supistunut. Omassa kodissa asutaan siis entistä kauemmin. Palveluiden toteutumista on vaikeuttanut henkilöstön resurssipula. Esimerkiksi asetettuihin henkilöstön resurssimittauksiin vastaaminen on haasteena vanhusväestön palvelutavoitteiden toteuttamisessa.

## 11 LÄHTEET

Sainio, Päivi ja Koskinen, Seppo (2018) Iäkkäiden ihmisten arkitoimista suoriutuminen, asuinympäristö ja apuvälineet. Teoksessa: Koponen, Päivikki ym. (toim.): Terveys, toimintakyky ja hyvinvointi Suomessa 2018. Terveys ja hyvinvoinnin laitos, Raportti 4/2019: 165-177.

STM (2020). Kohti ikäystävällistä yhteiskuntaa - iäkkäiden henkilöiden palvelujen uudistamistyöryhmän raportti, Sosiaali- ja terveysministeriön raportteja ja muistioita 2020:16. Helsinki.

STM (2020). Laatusuositus hyvän ikääntymisen turvaamiseksi ja palvelujen parantamiseksi. Sosiaali- ja terveysministeriön julkaisuja 2020:29. Helsinki.

Suomen Kuntaliitto (2012) Kuntien ja kuntayhtymien talous- ja toimintatilaston luokitukset 2012. Suomen Kuntaliitto: Helsinki.

Suomen säädöskokoelma 1982. No. 710. Sosiaalihuoltolaki.

Suomen säädöskokoelma 1992. No. 912. Asetus sosiaali- ja terveydenhuollon asiakasmaksuista.

Suomen säädöskokoelma 1994. No. 201. Kotikuntalaki.

Suomen säädöskokoelma 2005. No. 937. Laki omaishoidon tuesta.

Suomen säädöskokoelma 2010. No. 1326. Terveysihuoltolaki.

Sähköinen säädöskokoelma 2020. No. 565. (2020/565). Laki ikääntyneen väestön toimintakyvyn tukemisesta sekä iäkkäiden sosiaali- ja terveystalveluista annetun lain muuttamisesta.

Osoitteessa: <https://www.finlex.fi/fi/laki/alkup/2020/20200565> (viitattu 11.5.2021).

Sähköinen säädöskokoelma 2020. No. 1201. (2020/1201). Laki sosiaali- ja terveydenhuollon asiakasmaksuista annetun lain muuttamisesta.

Osoitteessa: <https://www.finlex.fi/fi/laki/alkup/2020/20201201> (viitattu 11.5.2022).

Suomen virallinen tilasto (SVT 2021a) Julkisten menojen hintaindeksi.

Osoitteessa: <http://www.stat.fi/til/jmhi/tau.html> (viitattu 11.2.2022).

Suomen virallinen tilasto (SVT 2021b) Väestörakenne. Osoitteessa: <http://tilastokeskus.fi/til/vaerak/index.html> (viitattu: 11.2.2022).

# LIITTEET

## Liite 1. Vanhuspalvelujen tiedonkeruun määritelmät vuodelle 2021

### Ikääntyneiden käyttämien sosiaali- ja terveystalvelujen tiedonkeruu 2021

#### 1 Työn periaatteet

Kuutostyössä pyritään saamaan tiedot mahdollisimman vertailukelpoisiksi eri kuntien kesken. Raportin pääpaino on kuntien vanhuspalvelujen palvelurakenteen kuvaamisella. Raportissa käsitellään rinnakkain 65, 75 ja 85 vuotta täyttäneiden käyttämiä palveluja ja palvelujen kustannuksia. Säännöllisesti palveluja käyttävät ovat kuvauksessa etusijalla. Tilapäisesti palveluja käyttävät 65, 75 ja 85 vuotta täyttäneet sekä heidän saamansa palvelut ovat kuitenkin mukana kustannusten tarkastelussa sekä osittain myös asiakastiedoissa ja suoritteissa.

#### Ikävakiointi

Raportissa tehdään ikävakiointi 65 ja 75 vuotta täyttäneiden palvelurakenteen sekä asukas-kohtaisten kustannusten osalta. Ikävakiointissa poistetaan kuntien ikärakenteen erilaisuuden vaikutus kustannuksiin. Näin lisätään tietojen vertailukelpoisuutta. Ikävakiointi kertoo, millä tasolla kustannukset olisivat, jos vertailtavien kuntien ikärakenne olisi samanlainen. Tiedot ikärakenteesta 31.12. on saatu vuosittain Tilastokeskukselta (SVT 2021b). Vakiointiväestönä käytetään kuutoskaupunkien kunkin vuoden yhteistä vanhusväestöä. Menetelmänä sovelletaan suoraa vakiointimenetelmää:

$$\sum_{x=1}^n \left( \frac{d_x}{D} \cdot \frac{k_x}{i_x} \right), \sum_{x=1}^n \frac{d_x}{D} = 1$$

$x$  = yksi vanhusikäryhmä, ikäryhmiä mukana yhteensä  $n$  kappaletta

$d_x$  = tiettyyn vanhusikäryhmään kuuluvien määrä kuutosten tasolla

$D$  = vanhusväestön kokonaismäärä kuutosten tasolla eli  $d_1 + \dots + d_n = D$

$k_x$  = tietyn ikäryhmän asiakkaiden, suoritteiden tai kustannusten määrä yhdessä kunnassa

$i_x$  = tietyn ikäryhmän koko yhdessä kunnassa

Ikävakiointia tehtäessä oletetaan, että kaikissa vertailtavissa kunnissa olisi samanlainen vanhusväestön ikärakenne eli yhtä suuret osuudet esimerkiksi 65–74-vuotiaita, 75–84-vuotiaita ja 85 vuotta täyttäneitä. Vakioitaessa lasketaan, kuinka suuri osuus heistä olisi kunnan palvelujen käytön tasolla palvelujen käyttäjiä tai kuinka suuret asukaskohtaiset kustannukset eri ikäryhmien kustannustasolla syntyisivät. Ikävakiointi laskee vanhimman ikärakenteen kuntien palvelujen piirissä olevien osuutta ja asukaskohtaisia kustannuksia. Nuoremman ikärakenteen kuntien palvelujen piirissä olevien osuus sekä asukaskohtaiset kustannukset nousevat (ks. ikärakenteista liitteen 2 kuviot 1 ja 2).

#### 2 Toimintatiedot

Toimintatietoina kerätään keskeisistä palveluista asiakasmäärät sovittuna poikkileikkausajankohtana ja/tai vuoden aikana sekä suoritteiden määrät vuoden aikana.

Tässä raportissa käsitteet peittävyys ja kattavuus tarkoittavat seuraavaa:

- Peittävyys: poikkileikkausajankohdan asiakasmäärä tietyssä palvelussa.

- Kattavuus: koko vuoden asiakasmäärä tietyssä palvelussa.

Palvelurakenteen kuvauksessa käytetyt asiakastiedot ovat poikkileikkausajankohdan eli päivämäärän 31.12. tai joulukuun asiakkaat. Kunkin palvelun asiakkaita ovat ne henkilöt, joilla on kyseisenä ajankohtana voimassa oleva päätös tai sopimus kyseisestä palvelusta.

Erikoissairaanhoidossa asiakkaat on laskettu hoitovuorokausista keskimääräisenä asiakasmääränä jakamalla hoitovuorokausien määrä 365:llä.

Tiedonkeruu tapahtuu eri toiminnoissa pääsääntöisesti seuraavissa ikäryhmissä:

- alle 65-vuotiaat
- 65–74-vuotiaat
- 75–84-vuotiaat
- 85 vuotta täyttäneet.

Vaikka tiedonkeruussa ovat mukana myös alle 65-vuotiaiden palvelut, raportissa keskitytään 65 vuotta täyttäneiden saamien palvelujen vertailuun.

Tiedonkeruujärjestelmien eroista johtuen kunnat joutuvat antamaan tiedot joissakin tapauksissa perusmääritelmästä poikkeavalla tavalla. Kunkin tiedon kohdalla kerrotaan kunnan tiedonkeruutapa, mikäli se poikkeaa perusmääritelmästä.

Kuutosten tiedonkeruussa palvelusetelillä hankittu palvelu on sisällytetty ostopalveluihin.

### **3 Kustannustiedot**

Kustannustietoina kerätään toiminnan netto- ja bruttokäyttömenoja, joihin lisätään sosiaali- ja terveydenhuollon vyörytetyt hallinto- ja yleiskustannukset sekä laskennallisina erinä korot ja poistot. Ulkokuntalaisten palveluista saadut tulot vähennetään. Vyörytyskustannukset lisätään sekä oman toiminnan että ostopalvelujen kustannuksiin. Poikkeuksen muodostavat Helsingin terveystalot, joissa ei vyörytetä kustannuksia ostopalveluille. Yleisesti ottaen kaupungin keskushallinnon kustannuksia ei vyörytetä muuta kuin siltä osin kuin sosiaali- ja terveystoimen hallinnon toimintoja tai palveluja, kuten taloushallinto, palkanlaskenta tai työllistettyjen käyttö, sijaitsee keskushallinnossa. Espoossa keskushallinnon kustannuksia vyörytetään hieman muita kaupunkeja laajemmin.

Tiedonkeruussa ilmoitetaan pääsääntöisesti palvelujen bruttokustannukset. Palveluasumisen ja laitoshoidon ostopalveluista kerätään kuitenkin sekä brutto- että nettokustannukset. Raportin vertailuissa käytetään palveluasumisessa ostopalveluista nettokustannuksia ja laitoshoidon ostopalveluista bruttokustannuksia. Erikoissairaanhoidosta kerätään sekä oman että ostetun palvelun osalta vain nettokustannukset.

Kuutosten tiedonkeruussa palvelusetelillä hankitun palvelun kustannukset on sisällytetty ostopalveluihin, minkä lisäksi ne ilmoitetaan erikseen.

Käyttömenot kerätään toiminnoittain samoista kokonaisuuksista kuin toimintatiedotkin. Kunkin toiminnon kustannukset otetaan mukaan niihin oleellisesti liittyvine aputoimintoinneen. Kustannustiedot annetaan tilinpäätöksen mukaisina, mikäli mahdollista. Kustannukset kohdennetaan palvelutuotantoon aiheuttamisperiaatteen mukaisesti.

Jos kaupunki toimii palveluasumisessa palveluasuntojen osalta välivuokraajana, menot oikaistaan poistamalla niistä kyseiset vuokramenot. Mitään muita eriä kustannustiedoista ei vähennetä.

Käyttömenot yhteensä, katso kuntien talous- ja toimintatilaston luokitukset (Suomen Kuntaliitto 2005)

Käyttömenot yhteensä (1 ja 2):

#### 1 Toimintamenot

- Palkat ja palkkiot
- Muut henkilöstökulut yhteensä
- Asiakaspalvelujen ostot
- Muiden palvelujen ostot
- Materiaalin ostot
- Avustukset
- Vuokrat
  - Ulkoiset vuokramenot
  - Sisäiset vuokramenot
- Muut menot

#### 2 Irtaimen poistot

#### 3 Laskennalliset menot

- Vyörytyserät
- Muut laskennalliset menot

Työllistettyjen kustannukset ovat osa henkilöstökuluja niissä kunnissa, joissa ne on kohdistettu yksiköille (Espoo, Vantaa, Tampere ja Oulu). Helsingissä työllistettyjen kustannukset vyörytetään sosiaali- ja terveystoimen yleiskustannuksena.

Vanhan eläkesäännön mukaiset eläkemenot vyörytetään, elleivät ne ole jo suoraan toiminnan kuluissa.

Työterveyshuollon kustannukset tulevat mukaan osana perusterveydenhuollon kustannuksia samoin kuin suurten kaupunkien terveydenhuollon kustannusvertailussa (Suomen Kuntaliitto 2012). Poikkeuksen muodostavat Vantaa ja Tampere, jotka eivät saa eriteltyä työterveyshuollon kustannuksia.

### 4 Kustannusten deflatointi

Vuotta 2021 edeltävien vuosien kustannustiedot on vertailukelpoisuuden parantamiseksi korotettu vuoden 2021 arvoon käyttämällä Tilastokeskuksen julkaisemaa julkisten menojen hintaindeksiä sosiaali- ja terveystoimelle, 2000 = 100 (SVT 2021a). Deflatoinnissa käytetyt kertoimet löytyvät taulukosta 13.

**Taulukko 13. Julkisten menojen hintaindeksi sosiaali- ja terveystoimelle (SVT 2021a)**

Vuosi	2000	2001	2002	2003	2004	2005	2006	2007	2008	2009	2010	2011	2012	2013	2014	2015	2016	2017	2018	2019	2020	2021*
Pisteluku	100,0	103,1	105,8	108,9	112,5	116,1	120,1	124,1	130,7	132,7	136,1	140,9	145,8	148,4	149,1	150,1	149,7	148,5	150,6	153,8	155,7	160,0
Kerroin	1,600	1,552	1,512	1,469	1,422	1,378	1,332	1,289	1,224	1,206	1,176	1,136	1,097	1,078	1,073	1,066	1,069	1,077	1,062	1,040	1,028	1,000

\*= Ennakollinen tieto 11.2.2022

## II Ikääntyneiden sosiaali- ja terveyspalvelujen tiedonkeruun määritelmät 2021

### 1 Vanhuspalvelun avohoito

#### 1.1 Kotihoito

Kotihoitoa on sosiaalihuoltoasetuksen (607/1983) 9 §:n mukainen kotipalvelu ja terveydenhuoltolain (1326/2010) 25 §:n 1 momentin mukainen kotisairaanhoido.

Kotihoidon kokonaisuus muodostuu tässä selvityksessä sosiaali- ja terveydenhuollon asiakasmaksuista annetun asetuksen (912/1992) mukaisesta kotiin annettavien palvelujen kokonaisuudesta. Raporttiin kerätään tiedot säännöllisestä ja tilapäisestä kotihoidosta.

Säännöllistä kotihoitoa luonnehtivat seuraavat seikat:

- Kotona annettavasta palvelusta on laadittu yhdessä palvelun käyttäjän kanssa palvelu- ja hoitosuunnitelma, joka käsittää kotipalvelun tai kotisairaanhoidon.
- Palvelusta peritään palvelun laadun ja määrän, palvelun käyttäjän maksukyvyyn sekä perheen koon mukaan määräytyvä kuukausimaksu.
- Säännöllisen kotihoidon piirissä oleviksi asiakkaiksi lasketaan ne henkilöt, jotka saavat apua eli kotipalvelua tai kotisairaanhoidoa tai molempia vähintään kerran viikossa.

##### 1.1.1 Kotihoidon asiakkaat joulukuussa

Ilmoitetaan kotihoidon säännöllisiä palveluja saavat asiakkaat joulukuussa 2021 eli sellaiset henkilöt, joilla kyseisenä ajankohtana on olemassa palvelujen saantia koskeva suunnitelma tai päätös ja jotka saavat kotihoitoa vähintään kerran viikossa (henkilötunnus kertaalleen).

##### 1.1.2 Säännöllisen kotihoidon asiakkaat annetun avun määrän mukaisissa ryhmissä

Ilmoitetaan säännöllisen kotihoidon palveluja saavat asiakkaat joulukuun ajalta palvelu- ja hoitosuunnitelmaan kirjatun avuntarpeen mukaan luokiteltuina. Tässä voidaan käyttää kaikkien kotihoidon säännöllistä apua saavien asiakkaiden määrää, jos erittelyä 65 vuotta täyttäneiden osalta ei saada.

Kotihoidon intensiteettitarkastelussa sama asiakas voi olla Espoon, Vantaan, Tampereen ja Oulun tiedoissa useammassa tunti- ja vuorokautisluokassa. Helsingin ja Turun antamissa tiedoissa kukin asiakas on mukana vain kertaalleen. Vantaan intensiteettitarkastelussa mukana ovat kotihoidon asiakkaiden lisäksi myös keskiraskaan palveluasumisen asiakkaat. Asiakkaat on tiedonkeruussa luokiteltu seuraaviin intensiteettiryhmiin avuntarpeensa mukaan:

- avuntarve enintään 10 h/kk
- avuntarve 11–20 h/kk
- avuntarve 21–40 h/kk
- avuntarve 41–80 h/kk
- avuntarve yli 80 h/kk
- tilapäiset asiakkaat.

### **1.1.3 Kotihoidon vuoden asiakasmäärä**

Ilmoitetaan kotipalvelun (sosiaalihuoltoasetus 607/1983, 9 §:n kohta 1) ja kotisairaanhoidon (sis. apteekin annosjakelun) (Yleiskirje 4/80/2015; terveydenhuoltolaki 1326/2010, 25 §) asiakkaat ikäryhmittäin vuoden aikana siten, että asiakkaat lasketaan henkilötunnus kertaalleen. Asiakasmäärä sisältää sekä säännöllisen että tilapäisen kotihoidon asiakkaat sekä omien ja ostopalvelujen asiakkaat vuoden aikana.

Kotihoitoa saavat asiakkaat voivat käyttää myös tukipalveluja. Niitä kotihoidon asiakkaita, jotka saavat vain kotipalvelun tukipalvelua, ei lasketa mukaan kotihoidon asiakasmäärään. Pelkkää säännöllistä kotipalvelun tukipalvelua (sosiaalihuoltoasetus 607/1983, 9 §:n kohta 2) vuoden aikana saavat asiakkaat ilmoitetaan erikseen. Mukaan lasketaan ne asiakkaat, joilla on olemassa päätös oikeudesta kotipalvelun tukipalveluun. Henkilö lasketaan vain kerran, vaikka hän saisikin useampia tukipalveluja (esim. ateria-, kauppa-, vaatehuolto-, kylvytys-, siivous-, kuljetus-, saattaja- ja turvapalvelu).

### **1.1.4 Kotihoidon käynnit vuoden aikana**

Kotihoidon käynnit ilmoitetaan ikäryhmittäin vuoden aikana. Oman ja ostetun toiminnan käynnit ilmoitetaan erikseen. Käynteihin lasketaan sosiaali- ja terveydenhuollon asiakasmaksuasetuksen (912/1992) mukaiset kotipalvelukäynnit sekä kotisairaanhoidokäynnit eli mukaan ei oteta pelkästään tukipalvelua sisältäviä käyntejä. Mukaan lasketaan sekä säännöllisen kotihoidon käynnit asiakasmaksuasetuksen (912/1992) mukaisesti että tilapäiset kotihoitokäynnit (kertamaksu). Vuodesta 2018 alkaen tiedot kerätään myös etäkäynneistä / sähköisistä käynneistä.

Kotihoidon käynti on kotihoitohenkilöstön tekemä käynti avohoidossa olevan asiakkaan luo. Kahden työntekijän samanaikainen käynti asiakkaan luona on yksi käynti, koska asiakkaan näkökulmasta kysymyksessä on vain yksi käynti.

### **1.1.6 Kotihoidon kustannukset**

Kotihoidon kokonaiskustannukset muodostuvat kotipalvelun perus- ja tukipalvelujen kustannuksista sekä kotisairaanhoidon ja kotisairaanhoidon kustannuksista. Kustannukset eivät sisällä hoitotarvikejakelun kustannuksia. Kotihoidon kustannukset kerätään seuraavasti jaoteltuna:

- 1) oman toiminnan peruspalvelujen (kotipalvelun peruspalvelut ja kotisairaanhoido) kustannukset
- 2) ostopalvelujen peruspalvelujen (kotipalvelun peruspalvelut ja kotisairaanhoido sekä palvelusetelien) kustannukset
- 3) oman toiminnan kotipalvelun tukipalvelujen kustannukset
- 4) kotipalvelun tukipalvelujen ostopalvelukustannukset
- 5) Lisäksi kerätään erikseen palvelusetelien kustannukset, jotka sisältyvät myös ostopalvelujen kustannuksiin

Helsingillä, Turussa ja Oulussa kotihoidon kustannukset sisältävät kotihoidon lääkäripalvelujen kustannuksia. Muissa kunnissa lääkäreiden kustannukset sisältyvät perusterveydenhuollon kustannuksiin.

Kokonaiskustannuksista lasketaan 65 ja 75 vuotta täyttäneiden kustannukset käyntien suhteessa. Kun kustannukset erotellaan vanhusikäryhmiin kohdistuvien palvelujen osalta, mukaan otetaan kaikki asiakasryhmät iän perusteella, myös esimerkiksi vammaiset. Sotainvalidiin palvelujen kustannukset sekä muiden valtion korvaamien palvelujen kustannukset ovat mukana kustannuksissa. Valtion korvauksia ei ole vähennetty kustannuksista.

## **1.2 Osavuorokautinen hoito, päivätoiminta ja ikääntyneiden päiväsairaanhoito**

Osavuorokautinen hoito on hoitoa, joka on kirjattu palvelu- ja hoitosuunnitelmaan tai josta on olemassa päätös ja josta asiakas maksaa sosiaali- ja terveydenhuollon asiakasmaksuasetuksen (912/1992) mukaisen osapäivähoitomaksun.

### **1.2.1 Toimintatiedot**

Ilmoitetaan vanhusten päivätoiminnan hoitopäivät ikäryhmittäin vuoden 2021 aikana.

Ilmoitetaan vanhusten päiväsairaanhoidon hoitopäivät vuoden aikana ja ikäryhmittäin eriteltynä.

### **1.2.2 Kustannukset**

#### **Vanhusten päivätoiminta**

Päivätoiminnan kustannukset ilmoitetaan kuten laitoshoidon kustannukset sisältäen kaikki päivätoiminnan kustannuserät eli henkilöstön, kiinteistökustannukset, ateriat ja kuljetukset. Kustannuksista erotellaan omien palvelujen ja ostopalvelujen kustannukset. Kokonaiskustannuksista lasketaan 65 ja 75 vuotta täyttäneiden kustannukset hoitopäivien suhteessa.

#### **Vanhusten päiväsairaanhoito**

Päiväsairaanhoidon kustannukset ilmoitetaan kuten laitoshoidon kustannukset sisältäen kaikki päiväsairaanhoidon kustannuserät eli henkilöstön, kiinteistökustannukset, ateriat ja kuljetukset. Kustannuksista erotellaan omien palvelujen ja ostopalvelujen kustannukset. Kokonaiskustannuksista lasketaan 65 ja 75 vuotta täyttäneiden kustannukset hoitopäivien suhteessa.

## **1.3 Omaishoidon tuki (laki omaishoidon tuesta 937/2005)**

### **1.3.1 Toimintatiedot**

Omaishoidon asiakkaalla on omaishoidon tuen sopimus sekä hoito- ja palvelusuunnitelma.

- Ilmoitetaan kaikki omaishoidon tuen 65 vuotta täyttäneet asiakkaat ikäryhmittäin 31.12.
- Ilmoitetaan kaikki omaishoidon tuen 65 vuotta täyttäneet asiakkaat ikäryhmittäin vuoden aikana.
- Ilmoitetaan omaishoidon tuen 65 vuotta täyttäneet asiakkaat, jotka ovat vuoden aikana saaneet tukea pelkästään palveluina.

Esitetään myös omaishoidon tuen korvausluokat sekä 65 vuotta täyttäneiden asiakkaiden jakautuminen korvausluokkiin vuoden aikana. Vantaa ilmoittaa korvausluokkajakauman



kaikkien asiakkaiden osalta. Sama asiakas voi vuoden aikana sisältyä useampaan eri korvausluokkaan muissa kunnissa paitsi Turussa.

Kunnat järjestävät omaishoidon tuen vapaapäivien hoidon kotiin annettavana palveluna, päivätoiminnassa, palvelutaloissa, palveluasumisessa tai laitoksissa. Tällöin asiakkaat ja hoitopäivät ovat kyseisen palvelumuodon tiedoissa mukana. Sama asiakas voi tulla kokonaistason palvelutarkasteluissa tulla lasketuksi sekä omaishoidon tuen että muun palvelun asiakkaaksi.

### **1.3.2 Kustannukset**

Omaishoidon tuen kokonaiskustannukset sisällytetään omaishoitajien palkkiot, henkilöstösivukulut, vakuutusmaksut ja omaishoidon tuen päätöksentekijöiden kustannukset. Osalla kunnista kustannuksiin voi sisältyä myös muita kustannuksia. Omaishoidon tuen vapaapäiviin liittyvästä hoidosta aiheutuneet kustannukset ilmoitetaan vain siinä palvelussa, jossa vapaat on järjestetty. Omaishoidon tuen hoitopalkkiot viittaavat pelkkiin hoitopalkkioihin eli mukana ei ole eläke- tai muita vastaavia sosiaaliturvamaksuja. Omaishoidon kustannukset ja palkkiot kootaan seuraavissa luokissa: kokonaiskustannukset sekä 65 ja 75 vuotta täyttäneiden kustannukset. Jos 65 tai 75 vuotta täyttäneiden kustannuksia ei saada eriteltyä, muodostetaan kustannukset kokonaiskustannuksista laskennallisesti koko vuoden asiakasmäärän suhteessa (Turku ja Tampere).

### **1.4 Ennaltaehkäisevät palvelut**

Se toiminta palvelutaloissa eli palvelukeskus- tai muu virkistystoiminta, joka yleensä on avointa kunnan asukkaille, ja joka ei ole kotihoitoa, lasketaan mukaan vanhusten muun virkistystoiminnan kustannuksiin. Kustannukset sisältävät sekä palvelukeskusten että muun vapaamuotoisen toiminnan kustannukset. Summaa ei voida kaikissa kunnissa jakaa ikäryhmille, joten kustannukset eivät tule mukaan 75 vuotta täyttäneistä raportoitaviin kustannuksiin. Kustannukset on otettu mukaan, kun vertailussa käytetään 65 vuotta täyttäneiden kustannuksia.

Muista ennaltaehkäisevistä palveluista poiketen vuodesta 2019 alkaen palveluohjauksen kustannukset ovat mukana ikäluokittaisissa kokonaiskustannuksissa.

Ennaltaehkäiseviin palveluihin sisällytetään kotona asuvien vanhusten sosiaalista ja fyysistä hyvinvointia edistävät palvelut, siltä osin kuin niistä koituu kustannuksia järjestäjälle, kuten esimerkiksi yhteistyön koordinoinnista tai käyttöön luovutettujen tilojen kustannukset.

Esimerkkejä palveluista:

- avoin päivätoiminta
- neuvonta ja ohjaus
- kuntosalipalvelu
- kolmannen sektorin tuottama esim. ryhmätoiminta
- vertaistuki
- järjestötoiminnan ja muiden kumppanuuksien koordinointi

## **1.5 Palveluasuminen (keskiraskas palveluasuminen)**

Palveluasuminen on asumismuoto, jossa asukas voi saada päivittäiset tarpeidensa mukaiset palvelut itsenäisen asumisen mahdollistamiseksi. Yksilöllinen palvelutarve määritellään hoito- ja palvelusuunnitelmassa. Kunta osoittaa asukkaat palvelutaloihin tai tekee palveluasumispäätökset.

Kunnan kotihoito voi antaa palveluja yksityisten säätiöiden tai muiden vastaavien tahojen palvelutaloissa asuville, mutta tätä ei tarkastella kunnan kannalta palveluasumisena, vaan palvelut ovat osa kunnan kotihoitoa.

Keskiraskaaksi palveluasumiseksi määritellään sellainen palvelu, joka annetaan palvelutaloksi nimettyyn yksikköön, jonka henkilöstömitoitus (hm) on hoito- ja huolenpitohenkilöstön osalta vähintään 0,20 työntekijää asukasta kohti. Mitoitukset ovat laskennallisia. Henkilökuntaa, joka tekee pelkästään virkistys- ja askartelu- tai ruokapalvelutehtäviä, ei lasketa mukaan. Henkilöstömitoitus lasketaan koko talon osalta, ei yksilöllisesti asukkaista.

### **1.5.1 Toimintatiedot**

Palveluasumisen asiakkaiksi 31.12. luetaan ne asukkaat, joilla on voimassaoleva vuokrasuhde palveluasuntoon. Lisäksi Vantaan tietoihin sisältyy lyhytaikainen kotiutusasuntotoiminta, vaikka asiakkailla ei ole vuokrasuhdetta. Raportissa ilmoitetaan keskiraskaan palveluasumisen (hm 0,2–0,49) asukkaat 31.12. sekä asumisvuorokaudet vuoden aikana ikäryhmittäin. Kunnan oma toiminta ja ostopalvelut eritellään. Asumisvuorokausiin lasketaan asiakkaan tulopäivä, läsnäolovuorokaudet, eli päivät, jotka asiakas on paikalla asumispalveluyksikössä, sekä lähtöpäivä.

### **1.5.2 Kustannukset**

Kaupunkien omat palvelutalot: kaupungeissa on yleensä kiinteistöpalveluja tuottava yksikkö, joka huolehtii palvelutalokiinteistöistä ja perii tiloista vuokran. Asukkaat maksavat itse oman asuntonsa vuokratkustannukset. Asukkaat voivat saada maksuihinsa Kelan korvaukset. Jos asukkaiden maksamat vuokrat kulkevat kaupungin kirjanpidon kautta, ne poistetaan palveluasumisen menoista.

Kustannukset kotihoidosta: kunnan kotihoito voi tuottaa kunnallisiin palvelutaloihin tarvittavat palvelut. Tällöin palvelujen kustannukset siirretään palveluasumiseen ja ne ovat osana asumisvuorokauden kustannuksia.

Ostopalvelujen palvelutalot: asiakkaat maksavat kaupungin määrittelemät palvelumaksut ja palveluntuottajan perimät vuokrat tai asiakasmaksut, joihin kuuluu vuokra, ruoka ja palvelumaksu. Asumispalvelupäätöksessä määritellään asiakkaan maksuosuus asumispalvelun kokonaiskustannuksista. Kunnan maksettavaksi jäävä osuus lasketaan tapauskohtaisesti. Asukkaat voivat saada maksuihinsa Kelan korvaukset.

Kunnan kustannuksina omasta tai ostopalveluna hankittavasta keskiraskaasta palveluasumisesta kerätään sekä brutto- että nettokustannukset.

## **2 Vanhusten ympärivuorokautiset palvelut**

### **2.1 Tehostettu palveluasuminen**

Tehostetun palveluasumisen yksiköitä ovat ne ikääntyneille tarkoitettut palveluasumisyksiköt, joissa henkilökunta on paikalla ympäri vuorokauden. Ne eroavat vanhainkodeista muun muassa siten, että Kela on hyväksynyt ne avohoidon yksiköiksi (STM 2008, 52).

Tehostettuun palveluasumiseen luetaan ne palvelutaloiksi tai ryhmäkodeiksi nimetyt yksiköt, joissa hoito- ja huolenpitohenkilöstöä on vähintään 0,55 työntekijää asukasta kohti. Mitoitukset ovat laskennallisia. Henkilökuntaa, joka tekee pelkästään virkistys- ja askartelu- tai ruokapalvelutehtäviä, ei oteta mukaan laskelmaan.

#### **2.1.1 Toimintatiedot**

Tehostetusta palveluasumisesta eritellään pitkä- ja lyhytaikainen asuminen. Pitkäaikaisilla asukkailla on voimassa oleva vuokrasuhde palveluasuntoon. Lyhytaikaisessa tehostetussa palveluasumisessa olevilla asukkailla ei ole päätöstä ympärivuorokautisesta pitkäaikaishoidosta.

Ilmoitetaan erikseen vanhusten tehostetun palveluasumisen pitkä- ja lyhytaikaiset asukkaat 31.12. sekä asumisvuorokaudet vuoden aikana ikäryhmittäin. Kunnan oma toiminta ja ostopalvelut eritellään. Asumisvuorokausiin lasketaan asiakkaan läsnäolovuorokaudet, eli ne päivät, jotka asiakas on paikalla asumispalveluyksikössä. Asumisvuorokausiksi luetaan asiakkaan tulopäivä, läsnäolovuorokaudet ja lähtöpäivä. Poikkeuksena on Helsinki, joka ei saa poistettua tilastoista asiakkaan keskeytyspäiviä eli päiviä jolloin asiakas on ollut kokonaan poissa palveluasumisen yksiköstä.

Pitkäaikaisesta tehostetusta palveluasumisesta erotellaan palvelusetelillä palvelua ostavat asiakkaat ikäryhmittäin. Lisäksi kootaan palvelusetelien kustannukset. Eritellyt asiakkaat ja kustannukset sisältyvät kuitenkin myös pitkäaikaisen tehostetun palveluasumisen kokonaistietoihin.

#### **2.1.2 Kustannukset**

Kustannusten osalta eritellään lyhyt- ja pitkäaikainen tehostettu palveluasuminen. Mikäli kunta saa lyhytaikaiseen asumiseen vain asiakas- ja asumispäivätiedot, eritellään kustannukset asumispäivien suhteessa tehostetusta palveluasumisesta.

Kaupunkien omien palvelutalojen kustannukset sisältävät kiinteän henkilöstön sekä tarvikke- ja ruokakustannukset. Asukas maksaa itse asumisen kustannukset ja saa tarvittaessa Kelan avustukset asumiskustannuksiin. Asiakas maksaa itse myös muun muassa lääkkeet.

Ostopalvelujen palvelutaloissa on määritelty kuukausihinta, johon sisältyy vuokra, ruoka, perusmaksu sekä yksilöllinen palvelumaksu. Asiakas maksaa asumisen (Kelan korvaukset) ja palvelujen kustannukset siltä osin kuin hänen tulonsa riittävät. Toinen käytäntö on, että asiakas maksaa vuokran ja ruoan itse. Palvelun osalta asiakas maksaa tulojen mukaan määritellyn asiakasmaksun (Oulu ja Tampere). Palvelusetelillä hankitun palvelun kustannukset lasketaan eriteltynä mukaan kustannuksiin. Kunnan kustannuksina omasta tai ostopalveluna hankittavasta tehostetusta palveluasumisesta kerätään sekä bruttokustannukset että

nettokustannukset. Laskennallisen arvonlisäveron palautusta ei huomioida kustannuslaskennassa. Sotaveteraanien kustannukset huomioidaan kustannuslaskennassa siten, että kustannukset ovat mukana bruttokustannuksissa, joista nettokustannuksissa vähennetään Valtiokonttorilta saadut korvaukset.

## **2.2 Vanhuspalvelujen laitoshoido**

Vanhusten laitoshoidoa annetaan sekä sosiaalihuollon toimintayksiköissä (sosiaalihuoltolaki 710/1982, 24 §) että terveydenhuollon yksiköissä (terveydenhuoltolaki 1326/2010, 67 §). Tässä raportissa sosiaalihuollon toimintayksiköitä kutsutaan vanhainkodeiksi ja terveydenhuollon yksiköitä terveyskeskusten pitkäaikaisvuodeosastoiksi.

Varsinaisen vanhuspalvelujen laitoshoidon lisäksi esitetään tiedot vanhusikäryhmien terveyskeskussairaalan lyhytaikaishoidosta.

### **2.2.1 Vanhainkotien toimintatiedot**

Ilmoitetaan vanhainkotien kaikki asiakkaat ikäryhmittäin 31.12., pitkä- ja lyhytaikaishoitoasiakkaat yhdessä. Tiedonkeruussa ilmoitetaan lyhytaikaishoidossa olevat asiakkaat 31.12. ikäryhmittäin. Pitkäaikaishoidon asiakasmäärä muodostetaan kokonaisasiakasmäärän ja lyhytaikaisten asiakkaiden määrän erotuksena. Pitkäaikaishoidon asiakkaalle on tehty pitkäaikaishoidon maksupäätös. Lyhytaikaishoidon asiakkaan hoito laitoksessa on määräaikaista tai tilapäistä.

Hoitopäivät ilmoitetaan ikäryhmittäin vuoden aikana kunnallinen toiminta ja ostopalvelut eriteltyinä. Hoitopäivistä erotellaan lyhytaikaishoidon hoitovuorokaudet ikäryhmittäin vuoden aikana. Pitkäaikaishoidon hoitovuorokaudet muodostetaan laskennallisesti. Lisäksi eritellään kunnallinen tuotanto ja ostopalvelut. Asiakkaan tulopäivä lasketaan hoitopäiväksi, mutta lähtöpäivää ei lasketa hoitopäiväksi.

### **2.2.2 Vanhainkotien kustannukset**

Kunnalliset vanhainkodit: laitoshoidon kustannukset ovat tilinpäätöstietojen mukaiset ja ne sisältävät pääomakustannukset. Kustannuksiin sisältyvät muun muassa hoitohenkilökunta, fysioterapeutit ja muut erityistyöntekijät, laitoksen johto ja esimiehet, hallintomenot, taloushallinto (budjetointi, kirjanpito, maksuliikenne, laskutus, sisäinen laskenta, muut taloushallinnon tehtävät), henkilöstöhallinto (palkanlaskenta, työsuhteasiat, muu henkilöstöhallinto), työhönnotto, työterveyshuolto, arkisto, muut hallintopalvelut, vanhainkodin henkilöstön lääkäripalvelut tai ostopalvelulääkäripalvelut, laitosten kiinteistö-, ruoka-, siivous-, vaate- ja muut huoltopalvelut, hoitotarvikkeet, kuljetus, lääkkeet sekä irtaimen omaisuuden korot ja poistot. Katso vyörytyksistä kohta I, 3.

Ostopalveluvanhainkodit: bruttokustannukset ilmoitetaan siten, että asiakasmaksuja ei ole vähennetty. Nettokustannukset ilmoitetaan siten, että asiakasmaksut on vähennetty.

### **2.2.3 Terveyskeskuksen vuodeosastojen toimintatiedot**

Ilmoitetaan vuodeosastolla olevat potilaat ikäryhmittäin 31.12., pitkä- ja lyhytaikaishoidon potilaat yhteensä. Tiedonkeruussa erotellaan lyhytaikaishoidossa olevat ikäryhmittäin 31.12. Pitkäaikaisasiakkaiden määrä muodostetaan laskennallisesti. Ks. kohta II, 3.2. Pitkä-

aikaishoidon potilaalle on tehty pitkäaikaishoidon maksupäätös. Lyhytaikaishoidon potilaan hoito laitoksessa on määräaikaista tai tilapäistä. Akuutti- ja kuntoutusosastoilla olevien pitkäaikaishoidon maksupäätöksen omaavien potilaiden hoitopäivät lasketaan pitkäaikaishoidon hoitopäiviksi ja heidän kustannuksensa siirretään pitkäaikaishoidon kustannuksiksi heidän hoito-osastonsa hoitopäivähinnalla.

Hoitopäivät vuoden aikana eritellään ikäryhmittäin. Ilmoitetaan terveystieteiden vuodeosastoilla vuoden aikana toteutuneet perussairaanhoidon hoitopäivät ikäryhmittäin, kunnallinen tuotanto ja ostopalvelut eriteltyinä.

Hoitopäivistä eritellään myös lyhytaikaishoidon hoitopäivät ikäryhmittäin vuoden aikana. Potilaan tulopäivä lasketaan hoitopäiväksi, mutta lähtöpäivää ei lasketa hoitopäiväksi. Oma tuotanto ja ostopalvelut eritellään. Katso tarkemmin kohta II, 3.2.

## **2.2.4 Terveystieteiden vuodeosastojen kustannukset**

Kunnallisen terveystieteiden vuodeosastot: kustannuksiin sisältyvät perusterveydenhuollon lopputuotteiden (tässä hoitopäivien) kustannusten sisältämät erät laskutettuina tai vyörytettyinä.

Kustannukset ovat tilinpäätöstietojen mukaiset ja ne sisältävät pääomakustannukset. Kustannukset kattavat muun muassa hallintomenot, terveystieteiden johdon ja hallinnon, taloushallinnon (budjetointi, kirjanpito, maksuliikenne, laskutus, sisäinen laskenta, muut taloushallinnon tehtävät), henkilöstöhallinnon (palkanlaskenta, työsuhteasiat, muu henkilöstöhallinto), henkilöstön työterveyshuollon sekä muut hallintopalvelut. Sairaalan hallinto- ja palveluyksiköiden kustannuksista kustannuksiin sisältyvät muun muassa hoitohenkilöstön, sairaalan hallinnon, teknisen yksikön, ravintokeskuksen, röntgenin, laboratorion, leikkausosaston, kliinisen fysiologian, kliinisen neurofysiologian, patologian, fysioterapian, hoitopalveluyksikön, toiminta-, ravitsemus- ja puheterapian, työhönoton, sosiaalityön, potilasasiakirjayksikön, postikeskuksen, välinehuollon, hygieniasaston, keskusvaiston, vaatehuollon ja siivoushuollon sekä muiden huoltopalveluiden kustannukset.

Terveystieteiden vuodeosastohoidon ostopalvelut: bruttokustannukset eli ostopalveluna hankitun terveystieteen vuodeosaston menot ilmoitetaan siten, että asiakasmaksuja ei ole vähennetty. Nettokustannukset: ostopalveluna hankitun terveystieteen vuodeosaston menot raportoidaan siten, että asiakasmaksut on vähennetty. Jos vain nettomenot on ilmoitettu, bruttomenot lasketaan lisäämällä nettomenoihin hoitopäivien määrä kerrottuna asiakasmaksuasetuksen (912/1992) mukaisella asiakasmaksulla.

Kustannukset sisältävät myös alle 65-vuotiaiden osuuden. Vanhusikäryhmiin kohdistuvat kustannukset lasketaan kokonaiskustannuksista suoritevuorokausien suhteessa.

## **3 Vanhusten terveydenhuolto**

### **3.1 Perusterveydenhuollon avohoito**

#### **3.1.1 Toimintatiedot (avosairaanhoidon vastaanotto)**

Päivystys- ja ajanvarausvastaanoton lääkärikäynnit ilmoitetaan ikäryhmittäin (muut kuin kotisairaanhoidon käynnit). Lääkärillä käyneet avosairaanhoidon asiakkaat esitetään ikäryhmittäin vuoden ajalta. Lääkärin avohoitoikäntien määränä ilmoitetaan päivystys- ja

ajanvarausvastaanotoille tehdyt käynnit. Ennaltaehkäisevän terveydenhuollon käynnit (neuvolat, seulonnat jne.) ovat mukana käyntimäärässä. Käynnin määritelmänä käytetään muilta osin Kuntien ja kuntayhtymien talous- ja toimintatilaston mukaista avohoitokäynnin määritelmää (Suomen Kuntaliitto 2012, 71).

### **3.1.2 Kustannukset**

Kerätään kaikki kunnan perusterveydenhuollon avohoidon toiminnasta aiheutuneet bruttokustannukset eli kustannukset kootaan laajemmin kuin kerätyt suoritteet. Mukaan otetaan hammashuoltoa lukuun ottamatta kaikki perusterveydenhuollon avotoimintojen kustannukset sisältäen muun muassa sairaanhoidolliset tukipalvelut, kuten laboratorio- ja röntgentoiminnan, lääkinnällisen kuntoutuksen, fysioterapian ja työterveyshuollon. Kotisairaanhoidon kustannukset on esitetty erikseen kotihoidon yhteydessä, joten niitä ei sisällytetä perusterveydenhuollon kustannuksiin. Hoitotarvikejakelun kustannukset sitä vastoin sisältyvät perusterveydenhuollon kustannuksiin. Ikäryhmittäiset kustannukset ovat vastaavat kuin Kuntaliiton tuottamassa suurten kaupunkien terveydenhuollon kustannusvertailussa (Suomen Kuntaliitto 2012, 24–25).

## **3.2 Kotisairaala (perusterveydenhuolto tai erikoissairaanhoito)**

Kotisairaalan tiedot ilmoitetaan erikseen. Ne on erotettu joko perusterveydenhuollosta (Helsinki, Espoo ja Vantaa) tai erikoissairaanhoidosta (Turku, Tampere ja Oulu).

### **3.2.1 Kotisairaalan toimintatiedot**

Esitetään hoitopäivät ja käynnit ikäryhmittäin kotisairaaloiminnasta.

### **3.2.2 Kotisairaalan kustannukset**

Esitetään kustannukset kotisairaaloiminnasta. Kokonaiskustannuksista lasketaan 65 ja 75 vuotta täyttäneiden kustannukset hoitopäivien suhteessa.

## **3.3 Erikoissairaanhoito**

### **3.3.1 Erikoissairaanhoidon toimintatiedot**

Kerätään tiedot somaattisesta ja psykiatrisesta poliklinikka- ja vuodeosastohoidosta. Kunnan omana toimintana tuotetut ja ostopalveluna hankitut palvelut ilmoitetaan erikseen.

Avohoitokäyntien ja hoitopäivien määritelmänä käytetään Kuntien ja kuntayhtymien toiminta- ja taloustilaston 2012 ohjeistusta kohdassa 260 Erikoissairaanhoito (Suomen Kuntaliitto 2012, 72–73).

### **3.3.2 Erikoissairaanhoidon kustannukset**

Erikoissairaanhoidon kustannukset sisältävät eri ikäryhmien käyttämien erikoissairaanhoidon avo- ja sairaanhoitopalvelujen kustannukset eriteltyinä. Sekä oma tuotanto että ostopalvelut ilmoitetaan nettokustannuksina asiakasmaksut vähennettynä.

Ostopalvelut: ostopalvelujen nettokustannukset ilmoitetaan tilinpäätöksen mukaisesti. Jos kunta saa ikäryhmittäiset kustannukset valmiina, ne ilmoitetaan sellaisinaan. Jos taas käytössä on pelkästään kokonaiskustannus, se jaetaan ilmoitettujen suoritteiden suhteessa ikäryhmille.

Helsinki, Espoo ja Vantaa saavat Helsingin ja Uudenmaan sairaanhoitopiirissä hoidettujen asukkaidensa erikoissairaanhoidon todelliset hinta- ja hoitotiedot ikäryhmittäin suoraan HUS-Total-tietojärjestelmän kautta hoitotietojen järjestelmästä. Hoidon kustannukset ovat potilaskohtaisia kohdentuen tuotelaskutuksen tai suoritekohtaisen laskutuksen perusteella. Vain muutama prosentti näiden kuntien erikoissairaanhoidon ikäryhmittäisistä kustannus- ja suoritetiedoista perustuu laskennalliseen menetelmään. Turussa, Tampereella ja Oulussa vanhusikäryhmien kustannukset on laskettu toisin. Vanhusikäryhmien käyttämien hoitopäivien määrä on kerrottu keskimääräisellä hoitopäivän hinnalla ja vastaavasti käyntien määrä keskimääräisellä käynnin hinnalla.

Tiedot vanhusikäryhmien käyttämisestä erikoissairaanhoidon palveluista ovat samat, kuin Kuntaliiton tuottamassa suurten kaupunkien terveydenhuollon kustannusvertailussa (Suomen Kuntaliitto 2012, 26–27).

Poikkeuksena on psykiatriset kuntoutuskodit ja asumispalvelut sekä perhehoito, jotka jätetään tarkastelun ulkopuolelle.

#### **4 Kotikuntalain ja sosiaalihuoltolain muutosten (1.1.2012) nojalla vuoden aikana muuttaneet vanhustenhuollon asiakkaat ja kustannukset**

Kerätään tieto omaan kuntaan sijoitettujen ulkopaikkakuntalaisten vanhusten kustannuksista sekä muihin kuntiin sijoitetuista oman paikkakunnan vanhuksista koituneista kustannuksista. Saadut kustannukset koostuvat muilta kunnilta saaduista kustannuksista, joista on vähennetty valtionosuusmaksu ja mahdollinen laskennallinen arvonlisävero.

Kotikuntalain mukaan toisessa kunnassa hoidettavana olevan asiakkaan toimintatiedot ja kustannukset eivät sisälly kunnan tilastoihin. Kotikuntalain mukaan omassa kunnassa hoidossa olevan asiakkaan toimintatiedot ja kustannukset sisältyvät oman kunnan tilastoihin.

## Liite 2. Vanhusväestö vuoden lopussa sekä muutos 2020–2021 ja 2017–2021

Raportin taulukot ja kuvat voi tarvittaessa pyytää saavutettavassa muodossa sähköpostilla:kuusikko@hel.fi.

<b>Väestö 31.12.2021</b>	<b>HELSINKI</b>	<b>ESPOO</b>	<b>VANTAA</b>	<b>TURKU</b>	<b>TAMPERE</b>	<b>OULU</b>	<b>KUUSIKKO</b>
Yhteensä	658 457	297 132	239 206	195 137	244 223	209 551	1 843 706
0–64-vuotiaat	542 475	251 964	201 635	154 049	197 180	174 186	1 521 489
65–74-vuotiaat	62 688	25 138	21 270	21 441	24 977	20 310	175 824
75–84-vuotiaat	39 016	15 364	12 635	13 984	15 877	11 000	107 876
85 vuotta täyttäneet	14 278	4 666	3 666	5 663	6 189	4 055	38 517
65 vuotta täyttäneet	115 982	45 168	37 571	41 088	47 043	35 365	322 217
75 vuotta täyttäneet	53 294	20 030	16 301	19 647	22 066	15 055	146 393
85 vuotta täyttäneet	14 278	4 666	3 666	5 663	6 189	4 055	38 517
65 vuotta täyttäneet	17,6	15,2	15,7	21,1	19,3	16,9	17,5
75 vuotta täyttäneet	8,1	6,7	6,8	10,1	9,0	7,2	7,9
85 vuotta täyttäneet	2,2	1,6	1,5	2,9	2,5	1,9	2,1
<b>Vanhusväestön muutos 31.12.2017–31.12.2021, N</b>							
65 vuotta täyttäneet	7 614	4 836	3 651	2 246	3 419	4 466	26 232
75 vuotta täyttäneet	8 058	4 558	3 570	2 412	2 893	2 425	23 916
85 vuotta täyttäneet	734	721	762	68	440	663	3 388
<b>Vanhusväestön muutos 31.12.2017–31.12.2021, %</b>							
65 vuotta täyttäneet	7,0	12,0	10,8	5,8	7,8	14,5	8,9
75 vuotta täyttäneet	17,8	29,5	28,0	14,0	15,1	19,2	19,5
85 vuotta täyttäneet	5,4	18,3	26,2	1,2	7,7	19,5	9,6
<b>Vanhusväestön muutos 31.12.2020–31.12.2021, N</b>							
65 vuotta täyttäneet	1 676	1 129	772	443	766	1 010	5 796
75 vuotta täyttäneet	2 648	1 554	1 172	879	1 078	827	8 158
85 vuotta täyttäneet	155	225	250	19	73	96	818
<b>Vanhusväestön muutos 31.12.2020–31.12.2021, %</b>							
65 vuotta täyttäneet	1,5	2,6	2,1	1,1	1,7	2,9	1,8
75 vuotta täyttäneet	5,2	8,4	7,7	4,7	5,1	5,8	5,9
85 vuotta täyttäneet	1,1	5,1	7,3	0,3	1,2	2,4	2,2
<b>Väestö 31.12.2020</b>							
Yhteensä	656 920	292 796	237 231	194 391	241 009	207 327	1 829 674
0–64-vuotiaat	542 614	248 757	200 432	153 746	194 732	172 972	1 513 253
65–74-vuotiaat	63 660	25 563	21 670	21 877	25 289	20 127	178 186
75–84-vuotiaat	36 523	14 035	11 713	13 124	14 872	10 269	100 536
85 vuotta täyttäneet	14 123	4 441	3 416	5 644	6 116	3 959	37 699
65 vuotta täyttäneet	114 306	44 039	36 799	40 645	46 277	34 355	316 421
75 vuotta täyttäneet	50 646	18 476	15 129	18 768	20 988	14 228	138 235
85 vuotta täyttäneet	14 123	4 441	3 416	5 644	6 116	3 959	37 699
65 vuotta täyttäneet	17,4	15,0	15,5	20,9	19,2	16,6	17,3
75 vuotta täyttäneet	7,7	6,3	6,4	9,7	8,7	6,9	7,6
85 vuotta täyttäneet	2,1	1,5	1,4	2,9	2,5	1,9	2,1
<b>Asukkaat 31.12.2017</b>							
Yhteensä	643 272	279 044	223 027	189 669	231 853	201 810	1 768 675
0–64-vuotiaat	534 904	238 712	189 107	150 827	188 229	170 911	1 472 690
65–74-vuotiaat	63 132	24 860	21 189	21 607	24 451	18 269	173 508
75–84-vuotiaat	31 692	11 527	9 827	11 640	13 424	9 238	87 348
85 vuotta täyttäneet	13 544	3 945	2 904	5 595	5 749	3 392	35 129
65 vuotta täyttäneet	108 368	40 332	33 920	38 842	43 624	30 899	295 985
75 vuotta täyttäneet	45 236	15 472	12 731	17 235	19 173	12 630	122 477
85 vuotta täyttäneet	13 544	3 945	2 904	5 595	5 749	3 392	35 129
65 vuotta täyttäneet	16,8	14,5	15,2	20,5	18,8	15,3	16,7
75 vuotta täyttäneet	7,0	5,5	5,7	9,1	8,3	6,3	6,9
85 vuotta täyttäneet	2,1	1,4	1,3	2,9	2,5	1,7	2,0



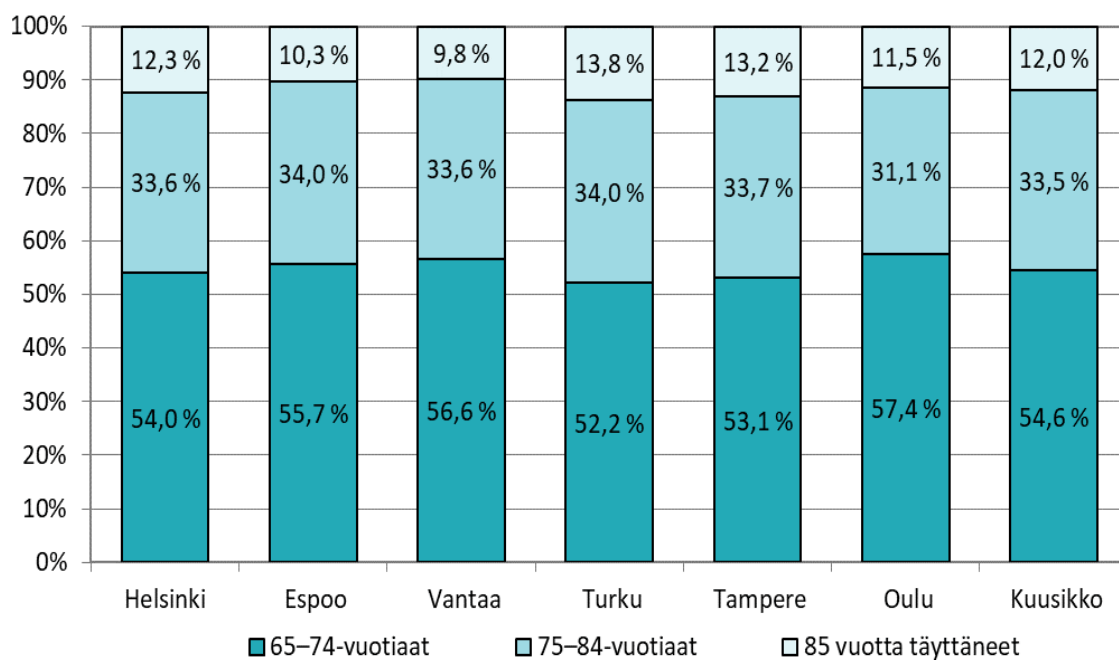

**Kuvio 1. 65–74-vuotiaiden, 75–84-vuotiaiden ja 85 vuotta täyttäneiden %-osuus 65 vuotta täyttäneistä 31.12.2021**

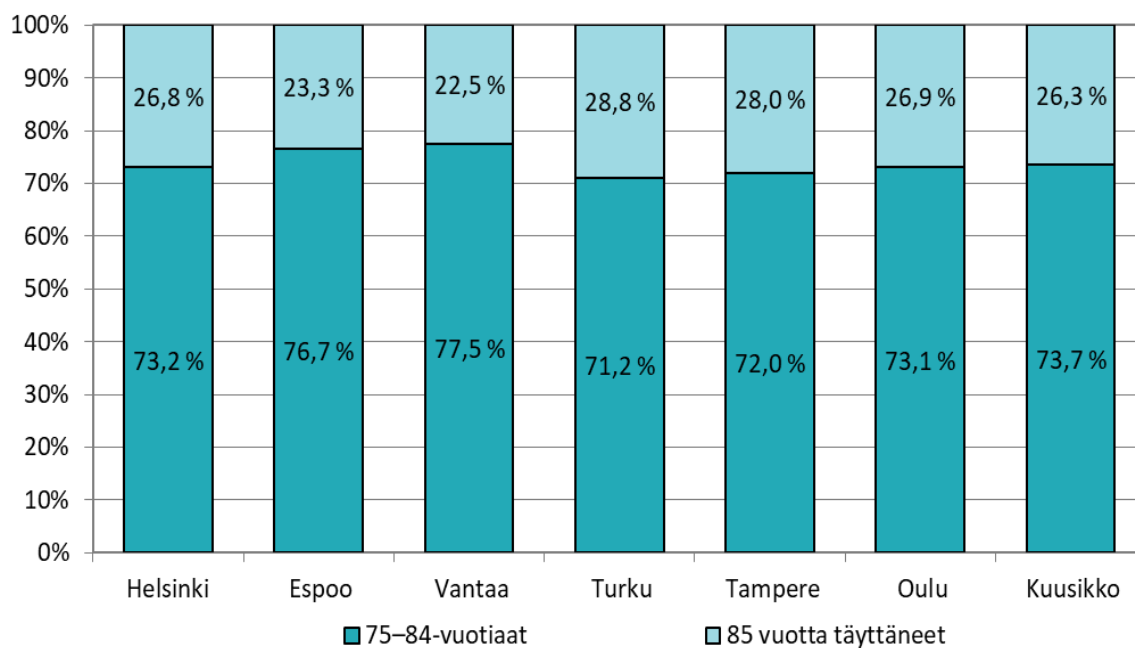

**Kuvio 2. 75–84-vuotiaiden ja 85 vuotta täyttäneiden %-osuus 75 vuotta täyttäneistä 31.12.2021**

### Liite 3. Kuntien perustiedot vanhusten sosiaali- ja terveystalvveluista 2021

#### Sosiaalipalvelut ja terveyskeskussairaalat

Huom! Alle viiden asiakasmäärää ei raportoida

UUODEN 2021 TIEDOT	HELSINKI	ESPOO	VANTAA	TURKU	TAMPERE	OULU	KUUSIKKO	HUOMAUTUKSET
<b>VÄESTÖTIEDOT</b>								
<b>Koko väestö 31.12.</b>	<b>658 457</b>	<b>297 132</b>	<b>239 206</b>	<b>195 137</b>	<b>244 223</b>	<b>209 551</b>	<b>1 843 706</b>	<b>Kunnan antamat tiedot</b>
0–64-vuotiaat	542 475	251 964	201 635	154 049	197 180	174 186	1 521 489	<b>Puuttuvan tiedon merkitseminen</b>
65–74-vuotiaat	62 688	25 138	21 270	21 441	24 977	20 310	175 824	- = kunnalla ei käytössä kyseistä palvelua
75–84-vuotiaat	39 016	15 364	12 635	13 984	15 877	11 000	107 876	.. = tietoa ei ole saatu tai sitä ei voi eritellä
85 vuotta täyttäneet	14 278	4 666	3 666	5 663	6 189	4 055	38 517	. = muu syy puuttumiselle
65 vuotta täyttäneet	115 982	45 168	37 571	41 088	47 043	35 365	322 217	0 = ei asiakkaita / kustannuksia tai luvut pyöristyivät nolnaan
75 vuotta täyttäneet	53 294	20 030	16 301	19 647	22 066	15 055	146 393	
85 vuotta täyttäneet	14 278	4 666	3 666	5 663	6 189	4 055	38 517	
<b>KOTIHOITO</b>								
<b>KOTIHOIDON ASIAKKAAT JOULUKUUSSA</b>								
Säännöllisen kotihoidon asiakkaat joulukuussa yhteensä	6 021	1 798	1 329	2 854	2 766	2 773	17 541	
Yli 65-v. asiakkaat	5 607	1 679	1 232	2 673	2 592	2 582	16 365	
Yli 75-v. asiakkaat	4 682	1 429	1 028	2 275	2 185	2 185	13 784	
(Alle 65-vuotiaat)	414	119	97	181	174	191	1 176	
65–74-vuotiaat	925	250	204	398	407	397	2 581	
75–84-vuotiaat	2 105	631	490	941	853	983	6 003	
85 vuotta täyttäneet	2 577	798	538	1 334	1 332	1 202	7 781	
Säännöllisen kotihoidon asiakkaat ikäryhmittäin joulukuussa, %	100	100	100	100	100	100	100	
Yli 65-v. asiakkaat	93,1	93,4	92,7	93,7	93,7	93,1	93,3	
Yli 75-v. asiakkaat	77,8	79,5	77,4	79,7	79,0	78,8	78,6	
(Alle 65-vuotiaat)	6,9	6,6	7,3	6,3	6,3	6,9	6,7	
65–74-vuotiaat	15,4	13,9	15,3	13,9	14,7	14,3	14,7	
75–84-vuotiaat	35,0	35,1	36,9	33,0	30,8	35,4	34,2	
85 vuotta täyttäneet	42,8	44,4	40,5	46,7	48,2	43,3	44,4	
Säännöllisen kotihoidon asiakkaat intensiivisyysryhmissä joulukuussa	..	1 605	1 324	3 023	2 766	2 773	11 491	Helsinki: intensiivisyysrymiä ei vuoden 2021 osalta Helsingistä saatu. Vantaa: sama asiakas voi olla useammassa intensiivisyysluokassa, jos suunnitelmaa on muutettu joulukuun aikana.
Yli 80 h/kk kotihoitoa saavat	..	85	24	36	37	55	237	
41–80 h/kk kotihoitoa saavat	..	202	65	270	203	252	992	
21–40 h/kk kotihoitoa saavat	..	438	245	805	490	618	2 596	
11–20 h/kk kotihoitoa saavat	..	399	324	714	614	567	2 618	
Enintään 10 h/kk kotihoitoa saavat	..	481	666	1 198	1 422	1 281	5 048	
Tilapäiset asiakkaat	..	720	121	0	171	841	1 853	Oulu: tilapäisten asiakkaiden määrä noussut (kp ja ksh)
Säännöllisen kotihoidon asiakkaat intensiivisyysryhmissä joulukuussa, %	..	100,0	100,0	100,0	100,0	100,0	100,0	
Yli 80 h/kk kotihoitoa saavat	..	5,3	1,8	1,2	1,3	2,0	2,1	
41–80 h/kk kotihoitoa saavat	..	12,6	4,9	8,9	7,3	9,1	8,6	
21–40 h/kk kotihoitoa saavat	..	27,3	18,5	26,6	17,7	22,3	22,6	
11–20 h/kk kotihoitoa saavat	..	24,9	24,5	23,6	22,2	20,4	22,8	
Enintään 10 h/kk kotihoitoa saavat	..	30,0	50,3	39,6	51,4	46,2	43,9	

UUDEEN 2021 TIEDOT	HELSINKI	ESPOO	VANTAA	TURKU	TAMPERE	OULU	KUUSIKKO	HUOMAUTUKSET
<b>KOTIHOITO</b>								
<b>KOTIHOIDON ASIAKKAAT JOULUKUUSSA</b>								
<b>Säännöllisen kotihoidon yli 65-v. asiakkaat intensiivisyysryhmissä</b>	..	<b>1 679</b>	<b>1 232</b>	<b>2 673</b>	<b>2 592</b>	<b>2 582</b>	<b>10 758</b>	
Yli 80 h/kk kotihoitoa saavat	..	89	22	32	35	51	229	
41–80 h/kk kotihoitoa saavat	..	211	60	239	190	235	935	
21–40 h/kk kotihoitoa saavat	..	458	228	712	459	575	2 433	
11–20 h/kk kotihoitoa saavat	..	417	301	631	575	528	2 454	
Enintään 10 h/kk kotihoitoa saavat	..	503	620	1 059	1 333	1 193	4 708	
<b>Säännöllisen kotihoidon alle 65-v. asiakkaat joulukuussa</b>	..	<b>121</b>	<b>68</b>	<b>189</b>	<b>174</b>	<b>191</b>	<b>743</b>	
Yli 80 h/kk kotihoitoa saavat	..	24	Alle 5	Alle 5	0	5	29	
41–80 h/kk kotihoitoa saavat	..	14	Alle 5	11	4	15	44	
21–40 h/kk kotihoitoa saavat	..	19	8	32	22	32	113	
11–20 h/kk kotihoitoa saavat	..	22	15	42	28	44	151	
Enintään 10 h/kk kotihoitoa saavat	..	42	45	104	120	95	406	
<b>Tilapäiset asiakkaat</b>	..	<b>57</b>	<b>12</b>	<b>0</b>	<b>20</b>	<b>120</b>	<b>209</b>	
<b>Säännöllisen kotihoidon 65–74-v. asiakkaat joulukuussa</b>	..	<b>241</b>	<b>168</b>	<b>412</b>	<b>407</b>	<b>397</b>	<b>1 625</b>	
Yli 80 h/kk kotihoitoa saavat	..	13	6	5	10	9	43	
41–80 h/kk kotihoitoa saavat	..	31	Alle 5	27	17	25	100	
21–40 h/kk kotihoitoa saavat	..	61	23	77	50	45	256	
11–20 h/kk kotihoitoa saavat	..	55	37	91	87	74	344	
Enintään 10 h/kk kotihoitoa saavat	..	81	102	212	243	244	882	
<b>Tilapäiset asiakkaat</b>	..	<b>110</b>	<b>20</b>	<b>0</b>	<b>30</b>	<b>167</b>	<b>327</b>	
<b>Säännöllisen kotihoidon 75–84-v. asiakkaat joulukuussa</b>	..	<b>570</b>	<b>450</b>	<b>939</b>	<b>853</b>	<b>983</b>	<b>3 795</b>	
Yli 80 h/kk kotihoitoa saavat	..	20	Alle 5	17	10	20	67	
41–80 h/kk kotihoitoa saavat	..	53	34	8	69	65	229	
21–40 h/kk kotihoitoa saavat	..	170	67	238	148	230	853	
11–20 h/kk kotihoitoa saavat	..	148	98	256	165	238	905	
Enintään 10 h/kk kotihoitoa saavat	..	179	251	420	461	430	1 741	
<b>Tilapäiset asiakkaat</b>	..	<b>300</b>	<b>37</b>	<b>0</b>	<b>59</b>	<b>350</b>	<b>746</b>	
<b>Säännöllisen kotihoidon yli 85-v. asiakkaat joulukuussa</b>	..	<b>683</b>	<b>503</b>	<b>1 419</b>	<b>1 332</b>	<b>1 202</b>	<b>5 139</b>	
Yli 80 h/kk kotihoitoa saavat	..	28	Alle 5	10	17	21	76	
41–80 h/kk kotihoitoa saavat	..	104	27	164	113	147	555	
21–40 h/kk kotihoitoa saavat	..	191	123	458	270	311	1 353	
11–20 h/kk kotihoitoa saavat	..	178	115	325	334	211	1 163	
Enintään 10 h/kk kotihoitoa saavat	..	182	238	462	598	512	1 992	
<b>Tilapäiset asiakkaat</b>	..	<b>257</b>	<b>51</b>	<b>0</b>	<b>62</b>	<b>204</b>	<b>574</b>	

UUDEEN 2021 TIEDOT	HELSINKI	ESPOO	VANTAA	TURKU	TAMPERE	OULU	KUUSIKKO	HUOMAUTUKSET
<b>KOTIHOITO</b>								
<b>KOTIHOIDON ASIAKKAAT VUODEN AIKANA</b>								
Kotihoidon säännölliset ja tilapäiset asiakkaat vuoden aikana yhteensä	11 250	5 112	5 144	4 308	5 225	4 903	35 942	
Yli 65-v. asiakkaat	10 479	4 349	4 590	4 000	4 818	4 485	32 721	
Yli 75-v. asiakkaat	8 885	3 422	3 616	3 382	4 025	3 693	27 023	
(Alle 65-vuotiaat)	771	763	554	308	407	418	3 221	
65–74-vuotiaat	1 594	927	974	618	793	792	5 698	
75–84-vuotiaat	3 798	1 785	1 948	1 403	1 674	1 767	12 375	
85 vuotta täyttäneet	5 087	1 637	1 668	1 979	2 351	1 926	14 648	
<b>Pelkkiä kotihoidon säännöllisiä tukipalveluja saaneet asiakkaat</b>	<b>5 735</b>	<b>364</b>	<b>2 072</b>	<b>688</b>	<b>1 935</b>	<b>446</b>	<b>11 240</b>	Helsinki: kotikuntaa ei huomioitu Vantaa: Tieto ei vielä saatavilla
Yli 65-v. asiakkaat	4 964	350	1 837	631	1 800	389	9 971	
Yli 75-v. asiakkaat	3 509	277	1 414	520	1 430	328	7 478	
(Alle 65-vuotiaat)	771	14	235	57	135	57	1 269	
(Alle 65-vuotiaat)	771	14	235	57	135	57	1 269	
65–74-vuotiaat	1 455	73	423	111	370	61	2 493	
75–84-vuotiaat	2 081	114	803	226	634	143	4 001	
85 vuotta täyttäneet	1 428	163	611	294	796	185	3 477	
Pelkkiä säännöllisiä tukipalveluja saaneet 65-v. asiakkaat 65-v. asiakkaista, %	47,4	8,0	40,0	15,8	37,4	8,7	30,5	
<b>KOTIHOIDON SUORITTEET VUODEN AIKANA</b>								
Kotihoidon käynnit yhteensä sisältäen etäkäynnit	3 242 547	1 196 505	492 323	1 605 080	1 330 045	1 640 662	9 507 162	
Kotihoidon käynnit yhteensä ilman etäkäyntejä	2 834 306	1 142 212	491 939	1 560 071	1 284 173	1 618 452	8 931 153	
Kotihoidon käynnit yli 65-v.	2 689 016	1 066 171	464 552	1 492 806	1 233 104	1 534 711	8 480 360	
Kotihoidon käynnit yli 75-v.	2 303 371	901 546	405 414	1 314 300	1 081 170	1 336 742	7 342 543	
(Alle 65-vuotiaat)	145 290	76 041	27 387	67 265	51 069	83 741	450 793	
65–74-vuotiaat	385 645	164 625	59 138	178 506	151 934	197 969	1 137 817	
75–84-vuotiaat	942 229	393 291	191 042	481 425	380 035	516 012	2 904 034	
85 vuotta täyttäneet	1 361 142	508 255	214 372	832 875	701 135	820 730	4 438 509	
Yli 65-v. kotihoidon käyntien osuus kotihoidon käynneistä, %	94,9	93,3	94,4	95,7	96,0	94,8	95,0	
Yli 75-v. kotihoidon käyntien osuus kotihoidon käynneistä, %	81	79	82	84	84	83	82	
	0	0	0	0	0	0		
Kaikki käynnit kuukautta kohti	236 192	95 184	40 995	130 006	107 014	134 871	744 263	
Yli 65-v. käynnit kuukautta kohti	224 085	88 848	38 713	124 401	102 759	127 893	706 697	
Yli 75-v. käynnit kuukautta kohti	191 948	75 129	33 785	109 525	90 098	111 395	611 879	
Yli 65-v. käyntien määrä / kotihoidon koko vuoden yli 65-v. asiakkaat	257	245	101	373	256	342	259	
Yli 75-v. käyntien määrä / kotihoidon koko vuoden yli 75-v. asiakkaat	259	263	112	389	269	362	272	
Yli 65-v. käyntien määrä / kuukausi / kotihoidon koko vuoden yli 65-v. asiakkaat	21	20	8	31	21	29	22	
Yli 75-v. käyntien määrä / kuukausi / kotihoidon koko vuoden yli 75-v. asiakkaat	22	22	9	32	22	30	23	

UUDEEN 2021 TIEDOT	HELSINKI	ESPOO	VANTAA	TURKU	TAMPERE	OULU	KUUSIKKO	HUOMAUTUKSET
<b>KOTIHOITO</b>								
<b>KOTIHOIDON SUORITTEET VUODEN AIKANA</b>								
Kotihoidon oman toiminnan käynnit sisältäen etäkäynnit	2 942 358	841 574	383 003	1 378 695	1 145 044	854 967	7 545 641	
Kotihoidon oman toiminnan käynnit ilman etäkäyntejä	2 534 117	787 281	382 619	1 333 686	1 102 191	832 757	6 972 651	Helsinki: Aineistosta on puuttunut kesäkuun lopulta noin 2 vkoa.
<b>Yli 65-v. käynnit</b>	<b>2 406 320</b>	<b>758 782</b>	<b>361 318</b>	<b>1 270 229</b>	<b>1 053 205</b>	<b>773 882</b>	<b>6 623 736</b>	
<b>Yli 75-v. käynnit</b>	<b>2 064 192</b>	<b>632 564</b>	<b>315 322</b>	<b>1 106 660</b>	<b>915 209</b>	<b>650 224</b>	<b>5 684 171</b>	
(Alle 65-vuotiaat)	127 797	28 499	21 301	63 457	48 986	58 875	348 915	
65–74-vuotiaat	342 128	126 218	45 996	163 569	137 996	123 658	939 565	
75–84-vuotiaat	851 299	284 906	148 588	419 361	336 577	277 812	2 318 543	
85 vuotta täyttäneet	1 212 893	347 658	166 734	687 299	578 632	372 412	3 365 628	
<b>Etäkäynnit yhteensä</b>	<b>408 241</b>	<b>54 293</b>	<b>384</b>	<b>45 009</b>	<b>42 853</b>	<b>22 210</b>	<b>572 990</b>	Helsinki: ostopalveluiden ilkeyhmittäiset osuudet muodostettu laskennallisesti koko vuoden suorittemäärästä tämän tiedon pohjalta. Palvelusetelisuoritteet on otettu järjestelmästä. Espoo: Tilastointitapa muuttunut 2019 Vantaa: Kirjaamistapa on muutettu ryhmäkirjaamiseen uuden potilastietojärjestelmän myötä, joten tiedot eivät ole vertailukelpoisia 2018-2019.
<b>Yli 65-v. käynnit</b>	<b>368 293</b>	<b>49 925</b>	<b>378</b>	<b>43 441</b>	<b>38 571</b>	<b>19 872</b>	<b>520 480</b>	
<b>Yli 75-v. käynnit</b>	<b>298 343</b>	<b>39 397</b>	<b>312</b>	<b>35 387</b>	<b>29 111</b>	<b>14 445</b>	<b>416 995</b>	
(Alle 65-vuotiaat)	39 948	4 368	6	1 568	4 282	2 338	52 510	
65–74-vuotiaat	69 950	10 528	66	8 054	9 460	5 427	103 485	
75–84-vuotiaat	145 159	19 284	190	18 843	12 631	8 326	204 433	
85 vuotta täyttäneet	153 184	20 113	122	16 544	16 480	6 119	212 562	
Kotihoidon oman toiminnan käynneistä kuntoutuskäyntejä yhteensä	79 058	35 262	4 001	16 331	6 723	20 841	162 216	Helsinki: Syyskuussa 2019 aloittaneen kuntouttavan arviointiyksikön käynnit. Vantaa: Akuutti-, arviointi- ja kuntoutusyksikön
Yli 65-v. käynnit	72 450	33 066	3 816	15 074	6 121	19 793	150 320	
Yli 75-v. käynnit	57 597	27 189	2 991	12 221	6 005	15 773	121 776	
(Alle 65-vuotiaat)	6 608	2 196	185	1 257	602	1 048	11 896	
65–74-vuotiaat	14 853	5 877	825	2 853	116	4 020	28 544	
75–84-vuotiaat	30 005	13 318	1 706	6 091	2 947	8 954	63 021	
85 vuotta täyttäneet	27 592	13 871	1 285	6 130	3 058	6 819	58 755	
<b>Kotihoidon ostopalvelukäynnit sisältäen etäkäynnit</b>	<b>737 497</b>	<b>354 931</b>	<b>111 094</b>	<b>226 385</b>	<b>185 001</b>	<b>785 695</b>	<b>2 400 603</b>	Helsinki: Sisältää palvelusetelisuoritteet, ks. kohta palvelusetelisuoritteet
<b>Kotihoidon ostopalvelukäynnit ilman etäkäyntejä</b>	<b>300 189</b>	<b>354 931</b>	<b>109 320</b>	<b>226 385</b>	<b>181 982</b>	<b>785 695</b>	<b>1 958 502</b>	
<b>Yli 65-v. käynnit</b>	<b>282 696</b>	<b>307 389</b>	<b>103 234</b>	<b>222 577</b>	<b>179 899</b>	<b>760 829</b>	<b>1 856 624</b>	
<b>Yli 75-v. käynnit</b>	<b>239 179</b>	<b>268 982</b>	<b>90 092</b>	<b>207 640</b>	<b>165 961</b>	<b>686 518</b>	<b>1 658 372</b>	
(Alle 65-vuotiaat)	17 493	47 542	6 086	3 808	2 083	24 866	101 878	
65–74-vuotiaat	43 517	38 407	13 142	14 937	13 938	74 311	198 252	
75–84-vuotiaat	90 930	108 385	42 454	62 064	43 458	238 200	585 491	
85 vuotta täyttäneet	148 249	160 597	47 638	145 576	122 503	448 318	1 072 881	
<b>Etäkäynnit yhteensä</b>	<b>0</b>	<b>0</b>	<b>0</b>	<b>0</b>	<b>3 019</b>	<b>0</b>	<b>3 019</b>	
<b>Yli 65-v. käynnit</b>	<b>0</b>	<b>0</b>	<b>0</b>	<b>0</b>	<b>3 019</b>	<b>0</b>	<b>3 019</b>	
<b>Yli 75-v. käynnit</b>	<b>0</b>	<b>0</b>	<b>0</b>	<b>0</b>	<b>2 155</b>	<b>0</b>	<b>2 155</b>	
(Alle 65-vuotiaat)	0	-	0	0	0	-	0	
65–74-vuotiaat	0	-	0	0	864	-	864	
75–84-vuotiaat	0	-	0	0	491	-	491	
85 vuotta täyttäneet	0	-	0	0	1 664	-	1 664	
Kotihoidon ostopalvelujen käynneistä kuntoutuskäyntejä yhteensä	0	12	238	0	1 265	213	1 728	
<b>Yli 65-v. käynnit</b>	<b>0</b>	<b>12</b>	<b>221</b>	<b>0</b>	<b>1 167</b>	<b>213</b>	<b>1 613</b>	
<b>Yli 75-v. käynnit</b>	<b>0</b>	<b>10</b>	<b>186</b>	<b>0</b>	<b>978</b>	<b>212</b>	<b>1 386</b>	
(Alle 65-vuotiaat)	0	0	17	0	98	0	115	
65–74-vuotiaat	0	2	35	0	189	1	227	
75–84-vuotiaat	0	7	89	0	480	151	727	
85 vuotta täyttäneet	0	3	97	0	498	61	659	
<b>Kotihoidon nettokustannukset (perus- ja tukipalvelut) yhteensä, sisältäen etäkäyntien kustannukset €</b>	<b>129 548 751</b>	<b>36 491 935</b>	<b>16 322 233</b>	<b>50 599 133</b>	<b>47 518 360</b>	<b>35 121 368</b>	<b>315 601 780</b>	Oulu: oman tuotannon ja ostopalveluiden asiakasmaksut yhteensä 7 027 996 e
<b>Kotihoidon nettokustannukset (perus- ja tukipalvelut) yhteensä, ilman etäkäyntien kustannuksia €</b>	<b>127 454 606</b>	<b>36 319 692</b>	<b>16 322 233</b>	<b>49 590 685</b>	<b>47 518 360</b>	<b>34 925 220</b>	<b>312 130 796</b>	
<b>Kotihoidon bruttokustannukset (perus- ja tukipalvelut) yhteensä, €</b>	<b>144 850 805</b>	<b>42 433 546</b>	<b>19 796 391</b>	<b>50 599 133</b>	<b>56 002 370</b>	<b>44 673 854</b>	<b>358 356 099</b>	
<b>Joista oman toiminnan kustannukset, €</b>	<b>134 901 551</b>	<b>35 513 279</b>	<b>16 421 776</b>	<b>46 880 371</b>	<b>45 663 635</b>	<b>31 108 981</b>	<b>310 489 593</b>	
<b>Joista ostopalvelujen kustannukset, €</b>	<b>9 949 254</b>	<b>6 920 267</b>	<b>3 374 615</b>	<b>3 718 762</b>	<b>10 338 735</b>	<b>13 564 873</b>	<b>47 866 506</b>	

UUDEEN 2021 TIEDOT	HELSINKI	ESPOO	VANTAA	TURKU	TAMPERE	OULU	KUUSIKKO	HUOMAUTUKSET
<b>KOTIHOITO</b>								
<b>KUSTANNUKSET VUODEN AIKANA KOTIHOIDOSTA</b>								
Oman toiminnan kustannusten osuus kustannuksista, %	93,1	83,7	83,0	92,7	81,5	69,6	86,6	
Ostopalvelujen kustannusten osuus kustannuksista, %	6,9	16,3	17,0	7,3	18,5	30,4	13,4	
Kotihoidon yli 65-v. kustannukset (perus- ja tukipalvelut, sähköiset)	132 048 796	41 140 369	18 828 277	48 381 408	53 804 170	42 467 703	336 670 723	
Joista oman toiminnan kustannukset, €	127 999 076	34 220 102	15 507 550	44 662 646	43 634 151	28 902 830	294 926 354	
Joista ostopalvelujen kustannukset, €	4 049 720	6 920 267	3 320 728	3 718 762	10 170 019	13 564 873	41 744 369	
Yli 65-v. oman käynnin kustannus, €	0,0	0,0	0,0	0,0	0,0	0,0	0,0	
Yli 65-v. ostopalvelukäynnin kustannus, €	0,0	0,0	0,0	0,0	0,0	0,0	0,0	
Yli 65-v. oman käynnin kustannus ilman tukipalveluja, €	0,0	0,0	0,0	0,0	0,0	0,0	0,0	
Yli 65-v. ostopalvelukäynnin kustannus ilman tukipalveluja, €	0,0	0,0	0,0	0,0	0,0	0,0	0,0	
Yli 75-v. oman käynnin kustannus, €	0,0	0,0	0,0	0,0	0,0	0,0	0,0	
Yli 75-v. ostopalvelukäynnin kustannus, €	0,0	0,0	0,0	0,0	0,0	0,0	0,0	
Yli 75-v. oman käynnin kustannus ilman tukipalveluja, €	0,0	0,0	0,0	0,0	0,0	0,0	0,0	
Yli 75-v. ostopalvelukäynnin kustannus ilman tukipalveluja, €	0,0	0,0	0,0	0,0	0,0	0,0	0,0	
Kotihoidon etäkäynnin kustannus, €	5,1	3,2	0,0	22,4	0,0	8,8	6,1	
<b>Oman toiminnan kotihoidon peruspalvelujen kustannukset, €</b>	<b>129 403 504</b>	<b>33 707 733</b>	<b>15 232 802</b>	<b>45 476 006</b>	<b>43 324 132</b>	<b>27 210 971</b>	<b>294 355 148</b>	Turku: Vyörytyksiä on enemmän mitä aikaisemmin.
<b>Yli 65-v. kustannukset, €</b>	<b>122 877 610</b>	<b>32 487 538</b>	<b>14 384 768</b>	<b>43 312 250</b>	<b>41 398 626</b>	<b>25 287 185</b>	<b>279 747 976</b>	
<b>Yli 75-v. kustannukset, €</b>	<b>105 407 003</b>	<b>27 083 466</b>	<b>12 553 578</b>	<b>37 734 877</b>	<b>35 974 378</b>	<b>21 246 566</b>	<b>239 999 868</b>	
<b>Omasta toiminnasta perityt peruspalvelujen asiakasmaksut, €</b>	<b>15 302 054</b>	<b>4 538 459</b>	<b>2 891 276</b>	<b>0</b>	<b>5 167 000</b>	<b>0</b>	<b>27 898 789</b>	Oulu: oman tuotannon ja ostopalveluiden asiakasmaksut yhteensä 7 027
<b>Ostopalvelujen kotihoidon peruspalvelujen kustannukset, €</b>	<b>9 949 254</b>	<b>6 361 814</b>	<b>2 618 892</b>	<b>2 234 505</b>	<b>8 138 359</b>	<b>12 599 092</b>	<b>41 901 916</b>	Espoo: Korjattu v.2019 kustannustietoa.
<b>Yli 65-v. kustannukset, €</b>	<b>4 049 720</b>	<b>6 361 814</b>	<b>2 577 072</b>	<b>2 234 505</b>	<b>8 005 550</b>	<b>12 599 092</b>	<b>35 827 754</b>	
<b>Yli 75-v. kustannukset, €</b>	<b>3 813 730</b>	<b>5 509 667</b>	<b>2 433 603</b>	<b>2 196 919</b>	<b>7 913 917</b>	<b>12 200 351</b>	<b>34 068 187</b>	
<b>Ostopalveluista perityt peruspalvelujen asiakasmaksut, €</b>	<b>0</b>	<b>136 112</b>	<b>0</b>	<b>0</b>	<b>917 000</b>	<b>0</b>	<b>1 053 112</b>	Oulu: oman tuotannon ja ostopalveluiden asiakasmaksut yhteensä 7 027
<b>Oman toiminnan kotipalvelun tukipalvelujen kustannukset, €</b>	<b>3 403 902</b>	<b>1 633 303</b>	<b>1 188 973</b>	<b>395 917</b>	<b>2 339 503</b>	<b>3 701 862</b>	<b>12 663 460</b>	
<b>Yli 65-v. kustannukset, €</b>	<b>3 232 241</b>	<b>1 574 179</b>	<b>1 122 781</b>	<b>377 079</b>	<b>2 235 526</b>	<b>3 440 144</b>	<b>11 981 951</b>	
<b>Yli 75-v. kustannukset, €</b>	<b>2 772 685</b>	<b>1 312 325</b>	<b>979 851</b>	<b>328 522</b>	<b>1 942 616</b>	<b>2 890 446</b>	<b>10 226 445</b>	
<b>Omasta toiminnasta perityt tukipalvelujen asiakasmaksut, €</b>	<b>0</b>	<b>1 267 040</b>	<b>582 881</b>	<b>0</b>	<b>1 236 007</b>	<b>2 339 189</b>	<b>5 425 117</b>	
<b>Ostopalvelujen kotipalvelun tukipalvelujen kustannukset, €</b>	<b>0</b>	<b>558 453</b>	<b>755 723</b>	<b>1 484 257</b>	<b>2 200 376</b>	<b>965 781</b>	<b>5 964 590</b>	
<b>Yli 65-v. kustannukset, €</b>	<b>0</b>	<b>558 453</b>	<b>743 655</b>	<b>1 484 257</b>	<b>2 164 468</b>	<b>965 781</b>	<b>5 916 615</b>	
<b>Yli 75-v. kustannukset, €</b>	<b>0</b>	<b>483 650</b>	<b>702 255</b>	<b>1 459 290</b>	<b>2 139 694</b>	<b>935 216</b>	<b>5 720 104</b>	
<b>Ostopalveluista perityt tukipalvelujen asiakasmaksut, €</b>	<b>0</b>	<b>0</b>	<b>0</b>	<b>0</b>	<b>1 164 003</b>	<b>185 301</b>	<b>1 349 304</b>	

UUDEK 2021 TIEDOT	HELSINKI	ESPOO	VANTAA	TURKU	TAMPERE	OULU	KUUSIKKO	HUOMAUTUKSET
<b>KOTIHOITO</b>								
<b>KUSTANNUKSET VUODEN AIKANA KOTIHOIDOSTA</b>								
Oman toiminnan etäkäyntien/sähköisten käyntien kustannukset, €	2 094 145	172 243	0	1 022 636	...	196 148	3 485 172	Turku: sisältää myös viriketoiminnan
Yli 65-v. kustannukset, €	1 889 225	158 386	0	987 010	0	175 500	3 210 121	
Yli 75-v. kustannukset, €	1 530 404	124 986	0	804 017	0	127 571	2 586 978	
Ostopalvelujen etäkäyntien/sähköisten käyntien kustannukset, €	0	0	0	0	...	0	0	
Yli 65-v. kustannukset, €	0	0	0	0	0	0	0	
Yli 75-v. kustannukset, €	0	0	0	0	0	0	0	
<b>PALVELUSETELIASIAKKAAT KOTIHOIDOSSA 31.12.</b>								
Palveluseteliasiakkaat 31.12. yhteensä	867	293	21	304	0	811	2 296	Helsinki: Mukana koko vuoden asiakkaat. Laskennalliset määrät vuosilta 2016-2020. Espoo: Haettu kuten ennenkin eli ajalta 1.12.-31.12. (joulukuu)
Yli 65-v. asiakkaat	846	293	21	294	0	793	2 247	
Yli 75-v. asiakkaat	794	264	74	273	0	698	2 103	
(Alle 65-vuotiaat)	21	Alle 5	Alle 5	10	0	18	49	
65-74-vuotiaat	52	29	Alle 5	21	0	95	197	
75-84-vuotiaat	233	105	39	99	0	288	764	
85 vuotta täyttäneet	561	159	35	174	0	410	1 339	
<b>PALVELUSETELISUORITTEET KOTIHOIDOSSA</b>								
Palvelusetelikäynnit yhteensä	437 308	156 119	1 774	201 805	0	330 484	1 127 490	Helsinki: Mukana koko vuoden suoritteet. Espoo: Haettu kuten ennenkin eli ajalta 1.1.-31.12. (koko vuosi). Turku: Vuoden 2018 tiedot otettu Psopin
Yli 65-v. asiakkaat	433 570	155 493	1 546	199 667	0	326 323	1 116 599	Turku: Korjattu vuodet 2018 ja 2019 -> POSPista palvelutapahtumien lkm
Yli 75-v. asiakkaat	415 334	142 413	1 387	192 800	0	297 790	1 049 724	
(Alle 65-vuotiaat)	3 738	626	228	2 138	0	4 161	10 891	
65-74-vuotiaat	18 236	13 080	159	6 867	0	28 533	66 875	
75-84-vuotiaat	113 472	55 977	437	55 637	0	91 993	317 516	
85 vuotta täyttäneet	301 862	86 436	950	137 163	0	205 797	732 208	
<b>PALVELUSETELIKUSTANNUKSET VUODEN AIKANA KOTIHOIDOSTA</b>								
Palvelusetelikustannukset yhteensä, €	3 632 307	1 566 270	22 989	1 516 303	0	3 787 925	10 525 794	
<b>OSAVUOROKAUTINEN HOITO</b>								
<b>VANHUSTEN PÄIVÄTOIMINNAN SUORITTEET VUODEN AIKANA</b>								
Päivätoiminnan hoitopäivät yhteensä	18 988	7 380	9 017	7 294	19 223	4 748	66 650	Helsinki: Koronarajoitusten vuoksi toiminnan supistaminen. Vantaa: sisältää
Yli 65-v. hoitopäivät	18 962	7 338	8 919	7 268	19 031	4 072	65 590	Turku: Kaskenlinnan kuntoutus on lakkautettu, kuntoutuksen tiedot
Yli 75-v. hoitopäivät	17 019	5 911	7 820	6 208	16 724	3 459	57 141	
(Alle 65-vuotiaat)	26	42	98	26	192	676	1 060	
65-74-vuotiaat	1 943	1 427	1 099	1 060	2 307	613	8 449	
75-84-vuotiaat	8 579	3 720	4 716	3 791	6 920	1 763	29 489	
85 vuotta täyttäneet	8 440	2 191	3 104	2 417	9 804	1 696	27 652	

UUDEEN 2021 TIEDOT	HELSINKI	ESPOO	VANTAA	TURKU	TAMPERE	OULU	KUUSIKKO	HUOMAUTUKSET
<b>OSAVUOROKAUTINEN HOITO</b>								
<b>VANHUSTEN PÄIVÄTOIMINNAN KUSTANNUKSET VUODEN AIKANA</b>								
Päivätoiminnan kustannukset yhteensä, €	6 302 119	1 671 189	1 288 684	1 236 704	3 006 892	812 673	14 318 261	
Päivätoiminnan kustannukset yhteensä, €	6 916 288	1 800 267	1 528 772	1 236 704	3 361 892	937 210	15 781 133	
Yli 65-v. kustannukset, €	6 906 818	1 790 022	1 512 157	1 232 296	3 328 313	803 774	15 573 379	
Yli 75-v. kustannukset, €	6 199 089	1 441 921	1 325 829	1 052 572	2 924 844	682 774	13 627 029	
€ / hoitopäivä	364	244	170	170	175	197	236,8	
€ / yli 65-v. hoitopäivä	364	244	170	170	175	197	237,4	
Oman toiminnan kustannukset, €	6 616 279	1 426 090	1 392 481	742 955	1 754 207	820 619	12 752 631	Turku: iso osa kustannusten noususta johtuu välillisten kustannusten kohdistussääntöjen muutoksesta. Tehty muutos johtuu, siitä että yhden yksikön toiminta on muuttunut erillaiseksi.
Omasta toiminnasta perityt asiakasmaksut, €	300 009	64 539	120 044	0	89 000	101 783	675 375	
Ostopalvelujen kustannukset, €	442 062	309 638	16 247	493 749	1 518 685	116 591	2 454 910	
Ostopalveluista perityt asiakasmaksut, €	14 151	0	0	0	177 000	22 754	213 905	
Oman toiminnan osuus kustannuksista, %	95,7	79,2	91,1	60,1	52,2	87,6	80,8	
Ostopalvelujen osuus kustannuksista, %	0,0	17,2	1,1	39,9	45,2	12,4	15,6	
<b>PÄIVÄSAIRAAHOIDON HOITOPAIKAT 31.12.</b>								
Vanhusten päiväsairanhoidon hoitopaikat 31.12. yhteensä	0	0	0	0	0	0	0	
<b>PÄIVÄSAIRAAHOIDON POTILAAT 31.12.</b>								
Hoidon piirissä olleet potilaat 31.12. yhteensä	0	0	0	0	0	0	0	Vantaa:v.2019 potilaat joulukuun aikana eli 1.12-31.12.2019.
Yli 65-v. potilaat	0	0	0	0	0	0	0	Vantaa: Päiväsairaala ollut kiinni pandemian vuoksi lähes koko vuoden
Yli 75-v. potilaat	0	0	0	0	0	0	0	
(Alle 65-vuotiaat)	0	-	0	0	0	-	0	
65-74-vuotiaat	0	-	0	0	0	-	0	
75-84-vuotiaat	0	-	0	0	0	-	0	
85 vuotta täyttäneet	0	-	0	0	0	-	0	
<b>PÄIVÄSAIRAAHOIDON SUORITTEET VUODEN AIKANA</b>								
Päiväsairanhoidon hoitopäivät yhteensä	0	0	0	0	0	0	0	
Yli 65-v. hoitopäivät	0	0	0	0	0	0	0	
Yli 75-v. hoitopäivät	0	0	0	0	0	0	0	
(Alle 65-vuotiaat)	0	-	0	0	0	-	0	
65-74-vuotiaat	0	-	0	0	0	-	0	
75-84-vuotiaat	0	-	0	0	0	-	0	
85 vuotta täyttäneet	0	-	0	0	0	-	0	
<b>KUSTANNUKSET VUODEN AIKANA PÄIVÄSAIRAAHOIDOSTA</b>								
Kustannukset yhteensä, €	0	0	0	0	0	0	0	
Yli 65-v. kustannukset, €	0	0	0	0	0	0	0	
Yli 75-v. kustannukset, €	0	0	0	0	0	0	0	
€ / hoitopäivä	0	0	0	0	0	0	0,0	
€ / yli 65-v. hoitopäivä	0	0	0	0	0	0	0,0	
€ / yli 75-v. hoitopäivä	0	0	0	0	0	0	0,0	
Oman toiminnan kustannukset, €	0	0	0	0	0	-	0	
Ostopalvelujen kustannukset, €	0	0	0	0	0	-	0	
Oman toiminnan osuus kustannuksista, %	0,0	0,0	0,0	0,0	0,0	0,0	0,0	
Ostopalvelujen osuus kustannuksista, %	0,0	0,0	0,0	0,0	0,0	0,0	0,0	



UUDEEN 2021 TIEDOT	HELSINKI	ESPOO	VANTAA	TURKU	TAMPERE	OULU	KUUSIKKO	HUOMAUTUKSET
<b>OMAISHOIDON TUKI</b>								
<b>OMAISHOIDON TUEN ASIAKKAAT 31.12.</b>								
Omaishoidon tuen asiakkaat 31.12.	3 079	646	1 032	911	792	895	7 355	Tampere: alle 65-vuotiaita omaishoidon tuensaajia oli 31.12.2021 yhteensä 825
Yli 65-v. asiakkaat	1 454	646	476	911	792	895	5 174	
Yli 75-v. asiakkaat	1 074	472	341	674	584	669	3 814	
(Alle 65-vuotiaat)	1 625	Alle 5	556	0	0	0	2 181	
65-74-vuotiaat	380	174	135	237	208	226	1 360	
75-84-vuotiaat	633	311	233	422	372	420	2 391	
85 vuotta täyttäneet	441	161	108	252	212	249	1 423	
<b>OMAISHOIDON TUEN ASIAKKAAT VUODEN AIKANA</b>								
Omaishoidon tuen asiakkaat vuoden aikana yhteensä	3 538	831	1 335	1 500	978	1 127	9 309	Esposu: tiedot kerätty 1.3-31.12.2020 Vantaa: Tietojärjestelmävaihdoksen vuoksi tietoja ei koko vuodelta. Tampere: alle 65-vuotiaita omaishoidon tuensaajia oli vuonna 2021 yhteensä 843
Yli 65-v. asiakkaat	1 798	831	682	1 157	978	1 127	6 573	
Yli 75-v. asiakkaat	1 353	625	509	870	738	848	4 943	
(Alle 65-vuotiaat)	1 740	Alle 5	653	343	0	0	2 736	
65-74-vuotiaat	445	206	173	287	240	279	1 630	
75-84-vuotiaat	809	400	323	533	445	525	3 035	
85 vuotta täyttäneet	544	225	186	337	293	323	1 908	
Tukea vuoden aikana vain palveluina saaneet asiakkaat (eivät)	-	0	0	0	0	5	5	
Omaishoidon tuen 65 vuotta täyttäneet asiakkaat vuoden aikana eri korvausluokissa	0	0	0	1 221	1 181	1 195	3 597	Oulu: sama asiakas vuoden aikana eri luokissa
I	0	0	0	837	737	810	2 384	
II	0	0	0	384	313	385	1 082	
III	0	0	0	Alle 5	106	0	106	
IV	-	0	0	0	25	0	25	
V	-	0	0	0	0	0	0	
VI	-	0	0	0	0	0	0	
Omaishoidon tuen 65 vuotta täyttäneet asiakkaat vuoden aikana	0,0	0,0	0,0	100,0	100,0	100,0	300,0	
I	0,0	0,0	0,0	68,3	62,4	67,8	198,5	
II	0,0	0,0	0,0	31,3	26,5	32,2	90,0	
III	0,0	0,0	0,0	0,4	9,0	0,0	9,4	
IV	0,0	0,0	0,0	0,0	2,1	0,0	2,1	
V	0,0	0,0	0,0	0,0	0,0	0,0	0,0	
VI	0,0	0,0	0,0	0,0	0,0	0,0	0,0	
<b>OMAISHOIDON TUEN KORVAUSLUOKAT</b>								
I, €	455	0	413	413	414	413	2 109	
II, €	826	0	827	784	600	950	3 987	
III, €	1 789	0	0	1 247	900	0	3 936	
IV, €	-	0	0	0	1 400	1 656	3 056	
V, €	-	0	0	0	0	0	0	
VI, €	-	0	0	0	0	0	0	

UUDEEN 2021 TIEDOT	HELSINKI	ESPOO	VANTAA	TURKU	TAMPERE	OULU	KUUSIKKO	HUOMAUTUKSET
<b>OMAISHOIDON TUKEA</b>								
<b>KUSTANNUKSET VUODEN AIKANA OMAISHOIDON TUESTA</b>								
Kustannukset yhteensä, €	32 133 331	6 336 966	8 305 519	8 838 609	7 779 404	7 857 621	71 251 450	
Yli 65-v. omaishoidon kustannukset, €	13 737 613	6 314 171	3 986 649	6 817 514	7 779 404	7 857 621	46 492 972	
Yli 75-v. omaishoidon kustannukset, €	12 288 411	4 748 925	2 740 821	5 126 393	5 867 148	5 912 389	36 684 087	
€ / kaikki asiakkaat	9 082	7 598	6 221	5 892	7 954	6 972	7 654	
€ / yli 65-v. asiakas	7 640	7 598	5 846	5 892	7 954	6 972	7 073	
€ / yli 75-v. asiakas	9 082	7 598	5 385	5 892	7 950	6 972	7 421	
€ / kuukausi / kaikki asiakkaat	757	633	518	491	663	581	638	
€ / kuukausi / yli 65-v. asiakas	637	633	487	491	663	581	589	
€ / kuukausi / yli 75-v. asiakas	757	633	449	491	663	581	618	
<b>Omaishoidon tuen hoitopalkkiot, €</b>								
Omaishoidon tuen hoitopalkkiot, €	24 214 565	5 268 122	5 658 245	6 882 103	5 867 148	5 541 897	53 432 080	
Yli 65-v. omaishoidon tuen hoitopalkkiot, €	11 425 938	5 249 172	2 715 958	5 276 070	5 858 670	5 541 897	36 067 704	
Yli 75-v. omaishoidon tuen hoitopalkkiot, €	9 260 120	3 947 933	1 867 221	3 974 754	4 418 550	4 169 946	27 638 523	
%	75,4	83,1	68,1	77,9	75,4	70,5	75,0	
Yli 65-v. omaishoidon tuen hoitopalkkio / kk, €	530	526	332	380	499	410	457	
Yli 75-v. omaishoidon tuen hoitopalkkio / kk, €	570	526	306	381	499	410	466	
<b>Omaishoidon tukeen liittyvät palvelusetelikustannukset, €</b>								
Omaishoidon tukeen liittyvät palvelusetelikustannukset, €	2 355 488	100 877	253 622	0	368 786	492 030	3 570 804	
<b>KUSTANNUKSET ENNALTAEHKÄISEVISTÄ PALVELUISTA VUODEN AIKANA</b>								
Kustannukset yhteensä, €	8 132 793	2 695 461	36 976	1 958 586	4 484 343	337 484	17 645 643	Helsinki: palveluohjauksen kulut siirretty erilleen, 2018 ollut mukana tässä.
Yli 65-v. kustannukset, €	8 132 793	2 695 461	0	1 958 586	4 484 343	337 484	17 608 667	
Yli 75-v. kustannukset, €	0	0	0	0	...	..	0	
Vanhuspalvelujen tuotantoon annettavat avustukset (ei sisällä yleisavustuksia), €	0	0	0	518 749	0	-	518 749	
<b>KUSTANNUKSET PALVELUOHJAUksesta VUODEN AIKANA</b>								
Kustannukset yhteensä, €	10 264 436	3 470 646	2 532 759	1 636 768	2 275 352	1 913 109	22 093 070	Helsinki: vastaavan kustannukset olleet 2018 ennaltaehkäisevissä
Yli 65-v. kustannukset, €	10 264 436	1 935 941	0	1 531 022	2 153 351	1 931 109	23 991 003	Tampere: Laskennallisia asiakasmäärien pohjalta
Yli 75-v. kustannukset, €	0	1 183 220	0	1 279 300	1 826 568	1 641 443	2 920 743	Tampere: Laskennallisia asiakasmäärien pohjalta
Yli 85-v. kustannukset, €	0	351 485	0	699 994	1 110 319	926 932	1 626 926	
<b>PALVELUASUMISEN KOKONAISUUS KESKIRASKAASSA JA TEHOSTETUSSA PALVELUASUMISESSA</b>								
<b>PALVELUASUMISEN ASUKKAAT 31.12.</b>								
Palveluasumisen asukkaat 31.12. yhteensä	3 446	1 407	1 631	1 750	2 147	1 207	11 588	
Asukkaat keskiraskas	0	0	312	0	275	0	587	
Asukkaat tehostettu	3 446	1 407	1 319	1 750	1 872	1 207	11 001	
Asukkaat tehostetun lyhytaikaishoito	57	49	93	101	6	19	325	
Asukkaat keskiraskas, %	0,0	0,0	19,1	0,0	12,8	0,0	5,1	
Asukkaat tehostettu, %	100,0	100,0	80,9	100,0	87,2	100,0	94,9	
Asukkaat tehostetun lyhytaikaishoito, %	1,7	3,5	5,7	5,8	0,3	1,6	2,8	
<b>Yli 65-v. asukkaat 31.12.</b>								
Yli 65-v. asukkaat keskiraskas	0	0	293	0	271	0	564	
Yli 65-v. asukkaat tehostettu	3 377	1 393	1 290	1 743	1 836	1 200	10 839	
Yli 65-v. asukkaat kaikista asukkaista, %	98,0	99,0	97,1	99,6	98,1	99,4	98,4	
Yli 65-v. asukkaat keskiraskas, %	0,0	0,0	18,5	0,0	12,9	0,0	4,9	
Yli 65-v. asukkaat tehostettu, %	100,0	100,0	81,5	100,0	87,1	100,0	95,1	

UUDEEN 2021 TIEDOT	HELSINKI	ESPOO	VANTAA	TURKU	TAMPERE	OULU	KUUSIKKO	HUOMAUTUKSET
<b>PALVELUASUMISEN KOKONAISUUS KESKIRASKAASSA JA TEHOSTETUSSA PALVELUASUMISESSA</b>								
<b>PALVELUASUMISEN ASUKKAAT 31.12.</b>								
<b>Yli 75-v. asukkaat 31.12.</b>	<b>3 001</b>	<b>1 236</b>	<b>1 317</b>	<b>1 581</b>	<b>1 863</b>	<b>1 101</b>	<b>10 099</b>	
Yli 75-v. asukkaat keskiraskas	0	0	222	0	225	0	447	
Yli 75-v. asukkaat tehostettu	3 001	1 236	1 095	1 581	1 638	1 101	9 652	
Yli 75-v. asukkaat kaikista asukkaista, %	87,1	87,8	80,7	90,3	86,8	91,2	87,2	
Yli 75-v. asukkaat keskiraskas, %	0,0	0,0	16,9	0,0	12,1	0,0	4,4	
Yli 75-v. asukkaat tehostettu, %	100,0	100,0	83,1	100,0	87,9	100,0	95,6	
<b>PALVELUASUMISEN ASUMISVUOROKAUDET VUODEN AIKANA</b>								
<b>Palveluasumisen asumisvuorokaudet yhteensä</b>	<b>1 164 555</b>	<b>515 191</b>	<b>571 822</b>	<b>613 129</b>	<b>777 751</b>	<b>429 312</b>	<b>4 071 760</b>	
Vuorokaudet keskiraskas	0	0	94 093	0	96 078	0	190 171	
Vuorokaudet tehostettu	1 164 555	515 191	477 729	613 129	681 673	429 312	3 881 589	
Vuorokaudet tehostetun lyhytaikaishoito	62 651	18 337	34 317	33 300	2 432	7 137	158 174	
Vuorokaudet keskiraskas, %	0,0	0,0	16,5	0,0	12,4	0,0	4,7	
Vuorokaudet tehostettu, %	100,0	100,0	83,5	100,0	87,6	100,0	95,3	
Vuorokaudet tehostetun	5,4	3,6	6,0	5,4	0,3	1,7	3,9	
<b>Yli 65-v. asumisvuorokaudet</b>	<b>1 153 272</b>	<b>510 597</b>	<b>556 511</b>	<b>609 952</b>	<b>762 907</b>	<b>427 019</b>	<b>4 020 258</b>	
Yli 65-v. asumisvuorokaudet keskiraskas	0	0	88 363	0	94 625	0	182 988	
Yli 65-v. asumisvuorokaudet tehostettu	1 153 272	510 597	468 148	609 952	668 282	427 019	3 837 270	
Yli 65-v. vuorokaudet kaikista vuorokausista, %	99,0	99,1	97,3	99,5	98,1	99,5	98,7	
Yli 65-v. vuorokaudet keskiraskas, %	0,0	0,0	15,9	0,0	12,4	0,0	4,6	
Yli 65-v. vuorokaudet tehostettu, %	100,0	100,0	84,1	100,0	87,6	100,0	95,4	
<b>Yli 75-v. asumisvuorokaudet</b>	<b>1 037 014</b>	<b>454 839</b>	<b>462 793</b>	<b>554 095</b>	<b>678 040</b>	<b>393 790</b>	<b>3 580 571</b>	
Yli 75-v. asumisvuorokaudet keskiraskas	0	0	66 951	0	79 354	0	146 305	
Yli 75-v. asumisvuorokaudet tehostettu	1 037 014	454 839	395 842	554 095	598 686	393 790	3 434 266	
Yli 75-v. vuorokaudet kaikista vuorokausista, %	89,0	88,3	80,9	90,4	87,2	91,7	87,9	
Yli 75-v. vuorokaudet keskiraskas, %	0,0	0,0	14,5	0,0	11,7	0,0	4,1	
Yli 75-v. vuorokaudet tehostettu, %	100,0	100,0	85,5	100,0	88,3	100,0	95,9	
<b>KUSTANNUKSET VUODEN AIKANA PALVELUASUMISESTA</b>								
<b>Palveluasumisen kustannukset (netto-ostot) yhteensä, €</b>	<b>175 792 766</b>	<b>73 335 887</b>	<b>75 367 769</b>	<b>100 787 507</b>	<b>95 496 241</b>	<b>48 768 980</b>	<b>569 549 151</b>	
Kustannukset keskiraskas, €	0	0	5 591 253	0	4 413 902	0	10 005 155	
Kustannukset tehostettu, €	175 792 766	73 335 887	69 776 517	100 787 507	91 082 339	48 768 980	559 543 996	
Kustannukset tehostetun lyhytaikaishoito, €	12 145 448	3 730 865	6 048 381	7 726 872	375 383	1 298 752	31 325 702	
Kustannukset keskiraskas, %	0,0	0,0	7,4	0,0	4,6	0,0	1,8	
Kustannukset tehostettu, %	100,0	100,0	92,6	100,0	95,4	100,0	98,2	
Kustannukset tehostetun lyhytaikaishoito, %	6,9	5,1	8,0	7,7	0,4	2,7	5,5	

UUDEEN 2021 TIEDOT	HELSINKI	ESPOO	VANTAA	TURKU	TAMPERE	OULU	KUUSIKKO	HUOMAUTUKSET
<b>PALVELUASUMISEN KOKONAISUUS KESKIRASKAASSA JA TEHOSTETUSSA PALVELUASUMISESSA</b>								
<b>KUSTANNUKSET VUODEN AIKANA PALVELUASUMISESTA</b>								
Yli 65-v. kustannukset, €	174 035 852	72 594 639	73 627 421	100 240 247	93 411 838	48 496 516	562 406 514	
Yli 65-v. kustannukset keskiraskas, €	0	0	5 250 761	0	4 345 800	0	9 596 561	
Yli 65-v. kustannukset keskiraskas / 65-v. asiakas, €	0	0	17 921	0	16 036	0	17 015	
Yli 65-v. kustannukset tehostettu, €	174 035 852	72 594 639	68 376 661	100 240 247	89 066 038	48 496 516	552 809 953	
Yli 65-v. kustannukset tehostettu / 65-v. asiakas, €	51 536	52 114	53 005	57 510	48 511	40 414	51 002	
Yli 65-v. kustannukset kokonaiskustannuksista, %	99,0	99,0	97,7	99,5	97,8	99,4	98,7	
Yli 65-v. kustannukset keskiraskas, %	0,0	0,0	7,1	0,0	4,7	0,0	1,7	
Yli 65-v. kustannukset tehostettu, %	100,0	100,0	92,9	100,0	95,3	100,0	98,3	
Yli 75-v. kustannukset, €	156 172 574	64 460 581	61 702 896	91 048 386	82 769 102	44 645 858	500 799 397	
Yli 75-v. kustannukset keskiraskas, €	0	0	3 978 404	0	3 642 819	0	7 621 222	
Yli 75-v. kustannukset keskiraskas / 75-v. asiakas, €	0	0	17 921	0	16 190	0	17 050	
Yli 75-v. kustannukset tehostettu, €	156 172 574	64 460 581	57 724 492	91 048 386	79 126 284	44 645 858	493 178 175	
Yli 75-v. kustannukset tehostettu / 75-v. asiakas, €	52 040	52 153	52 716	57 589	48 307	40 550	51 096	
Yli 75-v. kustannukset kokonaiskustannuksista, %	88,8	87,9	81,9	90,3	86,7	91,5	87,9	
Yli 75-v. kustannukset keskiraskas, %	0,0	0,0	6,4	0,0	4,4	0,0	1,5	
Yli 75-v. kustannukset tehostettu, %	100,0	100,0	93,6	100,0	95,6	100,0	98,5	
<b>KESKIRASKAS PALVELUASUMINEN, JOSSA HENKILÖSTÖMITOITUS 0,20-0,49 / ASUKAS</b>								
<b>ASUKKAAT KESKIRASKAASSA PALVELUASUMISESSA 31.12.</b>								
Keskiraskaan palveluasumisen asukkaat 31.12. yhteensä	0	0	312	0	273	0	585	
Yli 65-v. asukkaat	0	0	293	0	271	0	564	
Yli 75-v. asukkaat	0	0	222	0	225	0	447	
(Alle 65-vuotiaat)	0	0	19	0	Alle 5	0	19	
65-74-vuotiaat	0	0	71	0	46	0	117	
75-84-vuotiaat	0	0	129	0	87	0	216	
85 vuotta täyttäneet	0	0	93	0	138	0	231	
Oman toiminnan asukkaat 31.12.	0	0	312	0	6	0	318	
Yli 65-v. asukkaat	0	0	293	0	Alle 5	0	293	
Yli 75-v. asukkaat	0	0	222	0	Alle 5	0	222	
(Alle 65-vuotiaat)	0	0	19	0	Alle 5	-	19	
65-74-vuotiaat	0	0	71	0	Alle 5	-	71	
75-84-vuotiaat	0	0	129	0	Alle 5	-	129	
85 vuotta täyttäneet	0	0	93	0	0	-	93	
Ostopalvelujen asukkaat 31.12.	0	0	0	0	267	0	267	Tampere: Palvelutalon kotihoidon purku. Asiakkaat siirtyivät pitkälti keskiraskaaseen palveluasumiseen.
Yli 65-v. asukkaat	0	0	0	0	267	0	267	
Yli 75-v. asukkaat	0	0	0	0	224	0	224	
(Alle 65-vuotiaat)	-	-	-	-	Alle 5	-	0	
65-74-vuotiaat	-	-	-	-	43	-	43	
75-84-vuotiaat	-	-	-	-	86	-	86	
85 vuotta täyttäneet	-	-	-	-	138	-	138	

UUDEEN 2021 TIEDOT	HELSINKI	ESPOO	VANTAA	TURKU	TAMPERE	OULU	KUUSIKKO	HUOMAUTUKSET
<b>KESKIRASKAS PALVELUASUMINEN, JOSSA HENKILÖSTÖMITOITUS 0,20-0,49 / ASUKAS</b>								
<b>ASUMISVUOROKAUDET VUODEN AIKANA KESKIRASKAASSA PALVELUASUMISESSA</b>								
Keskiraskaan palveluasumisen asumisvuorokaudet yhteensä	0	0	94 093	0	96 078	0	190 171	
Yli 65-v. asumisvuorokaudet	0	0	88 363	0	94 625	0	182 988	
Yli 75-v. asumisvuorokaudet	0	0	66 951	0	79 354	0	146 305	
(Alle 65-vuotiaat)	0	0	5 730	0	1 453	0	7 183	
65-74-vuotiaat	0	0	21 412	0	15 271	0	36 683	
75-84-vuotiaat	0	0	38 904	0	29 598	0	68 502	
85 vuotta täyttäneet	0	0	28 047	0	49 756	0	77 803	
<b>Oman toiminnan asumisvuorokaudet</b>	<b>0</b>	<b>0</b>	<b>94 093</b>	<b>0</b>	<b>2 173</b>	<b>0</b>	<b>96 266</b>	
Yli 65-v. asumisvuorokaudet	0	0	88 363	0	1 443	0	89 806	
Yli 75-v. asumisvuorokaudet	0	0	66 951	0	365	0	67 316	
(Alle 65-vuotiaat)	0	0	5 730	0	730	-	6 460	
65-74-vuotiaat	0	0	21 412	0	1 078	-	22 490	
75-84-vuotiaat	0	0	38 904	0	365	-	39 269	
85 vuotta täyttäneet	0	0	28 047	0	0	-	28 047	
<b>Ostopalvelujen asumisvuorokaudet</b>	<b>0</b>	<b>0</b>	<b>0</b>	<b>0</b>	<b>93 905</b>	<b>0</b>	<b>93 905</b>	Tampere: Palvelutalon kotihoitoon purku. Asiakkaat siirtyivät pitkälti keskiraskaaseen palveluasumiseen.
Yli 65-v. asumisvuorokaudet	0	0	0	0	93 182	0	93 182	
Yli 75-v. asumisvuorokaudet	0	0	0	0	78 989	0	78 989	
(Alle 65-vuotiaat)	0	-	-	0	723	-	723	
65-74-vuotiaat	0	-	-	0	14 193	-	14 193	
75-84-vuotiaat	0	-	-	0	29 233	-	29 233	
85 vuotta täyttäneet	0	-	-	0	49 756	-	49 756	
<b>KUSTANNUKSET VUODEN AIKANA KESKIRASKAASTA PALVELUASUMISESTA</b>								
Keskiraskaan palveluasumisen nettokustannukset yhteensä, €	0	0	4 930 261	0	3 096 477	.	8 026 738	
Keskiraskaan palveluasumisen kustannukset (brutto-ostot)	0	0	5 591 253	0	4 413 902	0	10 005 155	
Yli 65-v. kustannukset, €	0	0	5 250 761	0	4 345 800	0	9 596 561	
Yli 75-v. kustannukset, €	0	0	3 978 404	0	3 642 819	0	7 621 222	
<b>Oman toiminnan kustannukset, €</b>	<b>0</b>	<b>0</b>	<b>5 591 253</b>	<b>0</b>	<b>103 943</b>	<b>-</b>	<b>5 695 196</b>	
Yli 65-v. kustannukset, €	0	0	5 250 761	0	69 024	0	5 319 785	
Yli 75-v. kustannukset, €	0	0	3 978 404	0	17 459	0	3 995 863	
€/ asumisvuorokausi	0	0	59	0	48	0	59,2	
<b>Omasta toiminnasta perityt asiakasmaksut, €</b>	<b>0</b>	<b>0</b>	<b>660 992</b>	<b>0</b>	<b>27 025</b>	<b>-</b>	<b>59,2</b>	
<b>Ostopalvelujen kustannukset (brutto), €</b>	<b>0</b>	<b>0</b>	<b>0</b>	<b>0</b>	<b>4 309 959</b>	<b>-</b>	<b>4 309 959</b>	Tampere: Palvelutalon kotihoitoon purku. Asiakkaat siirtyivät pitkälti
Yli 65-v. kustannukset, €	0	0	0	0	4 276 775	0	4 276 775	
Yli 75-v. kustannukset, €	0	0	0	0	3 625 359	0	3 625 359	
€/ asumisvuorokausi	0	0	0	0	46	0	45,9	
<b>Ostopalvelujen kustannukset (netto), €</b>	<b>0</b>	<b>0</b>	<b>0</b>	<b>0</b>	<b>3 019 559</b>	<b>-</b>	<b>3 019 559</b>	
Yli 65-v. kustannukset, €	0	0	0	0	2 996 311	0	2 996 311	
Yli 75-v. kustannukset, €	0	0	0	0	2 539 928	0	2 539 928	
€/ asumisvuorokausi	0	0	0	0	32	0	32,2	

UUDEEN 2021 TIEDOT	HELSINKI	ESPOO	VANTAA	TURKU	TAMPERE	OULU	KUUSIKKO	HUOMAUTUKSET
<b>KESKIRASKAS PALVELUASUMINEN, JOSSA HENKILÖSTÖMITOITUS 0,20–0,49 / ASUKAS</b>								
<b>KUSTANNUKSET VUODEN AIKANA KESKIRASKAASTA PALVELUASUMISESTA</b>								
Ero ostopalvelujen brutto- ja nettokustannusten välillä, €	0	0	0	0	1 290 400	0	1 290 400	
Ero ostopalvelujen brutto- ja nettokustannusten välillä, %	0,0	0,0	0,0	0,0	29,9	0,0	29,9	
<b>TEHOSTETTU PALVELUASUMINEN, JOSSA HENKILÖSTÖMITOITUS ≥ 0,55 / ASUKAS</b>								
<b>ASUKKAAT TEHOSTETUSSA PALVELUASUMISESSA 31.12.</b>								
<b>Tehostetun palveluasumisen asukkaat yhteensä 31.12.</b>	<b>3 446</b>	<b>1 403</b>	<b>1 319</b>	<b>1 743</b>	<b>1 872</b>	<b>1 206</b>	<b>10 989</b>	
<b>Yli 65-v. asukkaat</b>	<b>3 377</b>	<b>1 393</b>	<b>1 290</b>	<b>1 743</b>	<b>1 836</b>	<b>1 200</b>	<b>10 839</b>	
<b>Yli 75-v. asukkaat</b>	<b>3 001</b>	<b>1 236</b>	<b>1 095</b>	<b>1 581</b>	<b>1 638</b>	<b>1 101</b>	<b>9 652</b>	
(Alle 65-vuotiaat)	69	14	29	7	36	0	155	
65–74-vuotiaat	376	157	195	162	198	99	1 187	
75–84-vuotiaat	1 238	512	516	574	637	391	3 868	
85 vuotta täyttäneet	1 763	724	579	1 007	1 001	710	5 784	
<b>Oman toiminnan asukkaat 31.12.</b>	<b>1 604</b>	<b>284</b>	<b>388</b>	<b>932</b>	<b>462</b>	<b>178</b>	<b>3 848</b>	
<b>Yli 65-v. asukkaat</b>	<b>1 553</b>	<b>274</b>	<b>380</b>	<b>932</b>	<b>448</b>	<b>178</b>	<b>3 765</b>	
<b>Yli 75-v. asukkaat</b>	<b>1 343</b>	<b>233</b>	<b>317</b>	<b>846</b>	<b>378</b>	<b>161</b>	<b>3 278</b>	
(Alle 65-vuotiaat)	51	10	8	Alle 5	14	Alle 5	83	
65–74-vuotiaat	210	41	63	86	70	17	487	
75–84-vuotiaat	598	118	184	299	146	61	1 406	
85 vuotta täyttäneet	745	115	133	547	232	100	1 872	
<b>Ostopalvelujen asukkaat 31.12.</b>	<b>1 842</b>	<b>1 119</b>	<b>931</b>	<b>811</b>	<b>1 410</b>	<b>1 028</b>	<b>7 141</b>	
<b>Yli 65-v. asukkaat</b>	<b>1 824</b>	<b>1 119</b>	<b>910</b>	<b>811</b>	<b>1 388</b>	<b>1 022</b>	<b>7 074</b>	
<b>Yli 75-v. asukkaat</b>	<b>1 658</b>	<b>1 003</b>	<b>778</b>	<b>735</b>	<b>1 260</b>	<b>940</b>	<b>6 374</b>	
(Alle 65-vuotiaat)	18	Alle 5	21	Alle 5	22	6	67	
65–74-vuotiaat	166	116	132	76	128	82	700	
75–84-vuotiaat	640	394	332	275	491	330	2 462	
85 vuotta täyttäneet	1 018	609	446	460	769	610	3 912	
<b>ASUMISVUOROKAUDET VUODEN AIKANA TEHOSTETUSSA PALVELUASUMISESSA</b>								
<b>Tehostetun palveluasumisen asumisvuorokaudet yhteensä</b>	<b>1 164 555</b>	<b>515 191</b>	<b>477 729</b>	<b>613 129</b>	<b>681 673</b>	<b>429 312</b>	<b>3 881 589</b>	
<b>Yli 65-v. asumisvuorokaudet</b>	<b>1 153 272</b>	<b>510 597</b>	<b>468 148</b>	<b>609 952</b>	<b>668 282</b>	<b>427 019</b>	<b>3 837 270</b>	
<b>Yli 75-v. asumisvuorokaudet</b>	<b>1 037 014</b>	<b>454 839</b>	<b>395 842</b>	<b>554 095</b>	<b>598 686</b>	<b>393 790</b>	<b>3 434 266</b>	
(Alle 65-vuotiaat)	11 283	4 594	9 581	3 177	13 391	2 293	44 319	
65–74-vuotiaat	116 258	55 758	72 306	55 857	69 596	33 229	403 004	
75–84-vuotiaat	415 371	181 085	181 811	192 442	223 092	141 353	1 335 154	
85 vuotta täyttäneet	621 643	273 754	214 031	361 653	375 594	252 437	2 099 112	

UUDEEN 2021 TIEDOT	HELSINKI	ESPOO	VANTAA	TURKU	TAMPERE	OULU	KUUSIKKO	HUOMAUTUKSET
<b>TEHOSTETTU PALVELUASUMINEN, JOSSA HENKILÖSTÖMITOITUS ≥ 0,55 / ASUKAS</b>								
<b>ASUMISVUOROKAUDET VUODEN AIKANA TEHOSTETUSSA PALVELUASUMISESSA</b>								
Oman toiminnan asumisvuorokaudet	579 056	102 439	140 910	317 333	164 941	65 426	1 370 105	
Yli 65-v. asumisvuorokaudet	573 473	99 069	138 033	315 489	158 608	64 928	1 349 600	
Yli 75-v. asumisvuorokaudet	509 338	84 445	114 274	287 135	133 103	58 923	1 187 218	
(Alle 65-vuotiaat)	5 583	3 370	2 877	1 844	6 333	498	20 505	
65–74-vuotiaat	64 135	14 624	23 759	28 354	25 505	6 005	162 382	
75–84-vuotiaat	211 600	39 591	65 451	99 183	50 032	21 996	487 853	
85 vuotta täyttäneet	297 738	44 854	48 823	187 952	83 071	36 927	699 365	
<b>Ostopalvelujen asumisvuorokaudet</b>	<b>585 499</b>	<b>412 752</b>	<b>336 819</b>	<b>295 796</b>	<b>516 732</b>	<b>363 886</b>	<b>2 511 484</b>	
Yli 65-v. asumisvuorokaudet	579 799	411 528	330 115	294 463	509 674	362 091	2 487 670	
Yli 75-v. asumisvuorokaudet	527 676	370 394	281 568	266 960	465 583	334 867	2 247 048	
(Alle 65-vuotiaat)	5 700	1 224	6 704	1 333	7 058	1 795	23 814	
65–74-vuotiaat	52 123	41 134	48 547	27 503	44 091	27 224	240 622	
75–84-vuotiaat	203 771	141 494	116 360	93 259	173 060	119 357	847 301	
85 vuotta täyttäneet	323 905	228 900	165 208	173 701	292 523	215 510	1 399 747	
<b>KUSTANNUKSET VUODEN AIKANA TEHOSTETUSTA PALVELUASUMISESTA</b>								
Tehostetun palveluasumisen	128 216 560	56 413 859	56 421 595	82 156 179	74 134 543	43 330 039	440 672 775	
Tehostetun palveluasumisen	175 792 766	73 335 887	69 776 517	100 919 917	91 082 339	48 768 980	559 676 406	
Yli 65-v. kustannukset, €	174 035 852	72 594 639	68 376 661	100 372 818	89 066 038	48 496 516	552 942 524	
Yli 75-v. kustannukset, €	156 172 574	64 460 581	57 724 492	91 167 951	79 126 284	44 645 858	493 297 740	
Oman toiminnan kustannukset, €	98 692 550	18 085 387	23 872 079	62 509 498	31 187 916	11 905 863	246 253 292	
Yli 65-v. kustannukset, €	97 686 161	17 508 323	23 385 898	62 135 197	29 990 394	11 815 240	242 521 214	
Yli 75-v. kustannukset, €	86 686 490	14 893 548	19 350 111	56 506 609	25 167 905	10 722 483	213 327 147	
Omasta toiminnasta perityt asiakasmaksut, €	21 053 013	3 132 298	4 085 436	9 699 700	4 397 640	1 607 359	43 975 446	
Ostopalvelujen kustannukset (brutto), €	77 100 217	55 250 500	45 904 438	38 410 419	59 894 423	36 863 117	313 423 114	
Yli 65-v. kustannukset, €	76 349 691	55 086 316	44 990 762	38 237 620	59 075 644	36 681 276	310 421 310	
Yli 75-v. kustannukset, €	69 486 084	49 567 032	38 374 381	34 661 341	53 958 379	33 923 375	279 970 593	
Ostopalvelujen kustannukset (netto), €	50 577 023	41 460 770	36 634 952	29 346 381	47 344 267	33 031 535	238 394 928	
Yli 65-v. kustannukset, €	50 084 709	41 337 273	35 905 774	29 214 161	46 696 837	32 868 595	236 107 350	
Yli 75-v. kustannukset, €	45 582 281	37 184 328	30 625 440	26 485 060	42 649 721	30 397 353	212 924 184	
<b>PITKÄAIKAINEN TEHOSTETTU PALVELUASUMINEN</b>								
<b>ASUKKAAT PITKÄAIKAISESSA TEHOSTETUSSA PALVELUASUMISESSA 31.12.</b>								
Pitkäaikaiset asukkaat 31.12. yhteensä	3 389	1 355	1 226	1 645	1 866	1 187	10 668	
Yli 65-v. asukkaat	3 320	1 345	1 199	1 644	1 830	1 181	10 519	
Yli 75-v. asukkaat	2 954	1 196	1 023	1 496	1 632	1 085	9 386	
(Alle 65-vuotiaat)	69	13	27	5	36	7	157	
65–74-vuotiaat	366	149	176	148	198	96	1 133	
75–84-vuotiaat	1 209	487	470	528	634	381	3 709	
85 vuotta täyttäneet	1 745	709	553	968	998	704	5 677	

UUDEEN 2021 TIEDOT	HELSINKI	ESPOO	VANTAA	TURKU	TAMPERE	OULU	KUUSIKKO	HUOMAUTUKSET
<b>PITKÄAIKAINEN TEHOSTETTU PALVELUASUMINEN</b>								
<b>ASUKKAAT PITKÄAIKAISESSA TEHOSTETUSSA PALVELUASUMISESSA 31.12.</b>								
<b>Oman toiminnan asukkaat 31.12.</b>	<b>1 547</b>	<b>249</b>	<b>295</b>	<b>842</b>	<b>460</b>	<b>159</b>	<b>3 552</b>	
<b>Yli 65-v. asukkaat</b>	<b>1 496</b>	<b>239</b>	<b>289</b>	<b>842</b>	<b>446</b>	<b>159</b>	<b>3 471</b>	
<b>Yli 75-v. asukkaat</b>	<b>1 296</b>	<b>204</b>	<b>245</b>	<b>769</b>	<b>376</b>	<b>145</b>	<b>3 035</b>	
(Alle 65-vuotiaat)	51	10	6	Alle 5	14	Alle 5	81	
65–74-vuotiaat	200	35	44	73	70	14	436	
75–84-vuotiaat	569	100	138	258	146	51	1 262	
85 vuotta täyttäneet	727	104	107	511	230	94	1 773	
<b>Ostopalvelujen asukkaat 31.12.</b>	<b>1 842</b>	<b>1 106</b>	<b>931</b>	<b>802</b>	<b>1 406</b>	<b>1 028</b>	<b>7 115</b>	
<b>Yli 65-v. asukkaat</b>	<b>1 824</b>	<b>1 106</b>	<b>910</b>	<b>802</b>	<b>1 384</b>	<b>1 022</b>	<b>7 048</b>	
<b>Yli 75-v. asukkaat</b>	<b>1 658</b>	<b>992</b>	<b>778</b>	<b>727</b>	<b>1 256</b>	<b>940</b>	<b>6 351</b>	
(Alle 65-vuotiaat)	18	Alle 5	21	Alle 5	22	6	67	
65–74-vuotiaat	166	114	132	75	128	82	697	
75–84-vuotiaat	640	387	332	270	488	330	2 447	
85 vuotta täyttäneet	1 018	605	446	457	768	610	3 904	
<b>ASUMISVUOROKAUDET VUODEN AIKANA PITKÄAIKAISESSA TEHOSTETUSSA PALVELUASUMISESSA</b>								
<b>Pitkäaikaiset asumisvuorokaudet yhteensä</b>	<b>1 101 904</b>	<b>496 854</b>	<b>443 412</b>	<b>579 829</b>	<b>679 241</b>	<b>422 175</b>	<b>3 723 415</b>	
<b>Yli 65-v. asumisvuorokaudet</b>	<b>1 093 309</b>	<b>492 363</b>	<b>434 405</b>	<b>577 094</b>	<b>665 900</b>	<b>420 020</b>	<b>3 683 091</b>	
<b>Yli 75-v. asumisvuorokaudet</b>	<b>986 597</b>	<b>439 792</b>	<b>369 065</b>	<b>525 409</b>	<b>596 874</b>	<b>388 236</b>	<b>3 305 973</b>	
(Alle 65-vuotiaat)	8 595	4 491	9 007	2 735	13 341	2 155	40 324	
65–74-vuotiaat	106 712	52 571	65 340	51 685	69 026	31 784	377 118	
75–84-vuotiaat	391 599	171 434	165 270	178 674	222 175	138 552	1 267 704	
85 vuotta täyttäneet	594 998	268 358	203 795	346 735	374 699	249 684	2 038 269	
<b>Oman toiminnan asumisvuorokaudet</b>	<b>516 553</b>	<b>92 569</b>	<b>106 593</b>	<b>286 258</b>	<b>164 309</b>	<b>58 289</b>	<b>1 224 571</b>	
<b>Yli 65-v. asumisvuorokaudet</b>	<b>513 658</b>	<b>89 265</b>	<b>104 290</b>	<b>284 856</b>	<b>157 976</b>	<b>57 929</b>	<b>1 207 974</b>	
<b>Yli 75-v. asumisvuorokaudet</b>	<b>459 058</b>	<b>76 526</b>	<b>87 497</b>	<b>260 302</b>	<b>132 640</b>	<b>53 369</b>	<b>1 069 392</b>	
(Alle 65-vuotiaat)	2 895	3 304	2 303	1 402	6 333	360	16 597	
65–74-vuotiaat	54 600	12 739	16 793	24 554	25 336	4 560	138 582	
75–84-vuotiaat	187 965	34 249	48 910	86 264	49 774	19 195	426 357	
85 vuotta täyttäneet	271 093	42 277	38 587	174 038	82 866	34 174	643 035	
<b>Ostopalvelujen asumisvuorokaudet</b>	<b>585 351</b>	<b>404 285</b>	<b>336 819</b>	<b>293 571</b>	<b>514 932</b>	<b>363 886</b>	<b>2 498 844</b>	Helsinki: Koronatilanteen ja henkilökuntavajeen vuoksi ostopalvelupaikkojen resurssit pienentyneet.
<b>Yli 65-v. asumisvuorokaudet</b>	<b>579 651</b>	<b>403 098</b>	<b>330 115</b>	<b>292 238</b>	<b>507 924</b>	<b>362 091</b>	<b>2 475 117</b>	
<b>Yli 75-v. asumisvuorokaudet</b>	<b>527 539</b>	<b>363 266</b>	<b>281 568</b>	<b>265 107</b>	<b>464 234</b>	<b>334 867</b>	<b>2 236 581</b>	
(Alle 65-vuotiaat)	5 700	1 187	6 704	1 333	7 008	1 795	23 727	
65–74-vuotiaat	52 112	39 832	48 547	27 131	43 690	27 224	238 536	
75–84-vuotiaat	203 634	137 185	116 360	92 410	172 401	119 357	841 347	
85 vuotta täyttäneet	323 905	226 081	165 208	172 697	291 833	215 510	1 395 234	



UUDEEN 2021 TIEDOT	HELSINKI	ESPOO	VANTAA	TURKU	TAMPERE	OULU	KUUSIKKO	HUOMAUTUKSET
<b>PITKÄAIKAINEN TEHOSTETTU PALVELUASUMINEN</b>								
<b>KUSTANNUKSET VUODEN AIKANA PITKÄAIKAISESTA TEHOSTETUSTA PALVELUASUMISESTA</b>								
Pitkääikäisen tehostetun palveluasumisen nettokustannukset	118 132 077	52 975 350	50 939 234	75 372 792	73 812 356	42 206 637	413 438 446	
Pitkääikäisen tehostetun palveluasumisen kustannukset (brutto-	163 647 318	69 605 022	63 728 135	93 258 111	90 706 956	47 470 228	528 415 770	
Yli 65-v. kustannukset, €	162 411 595	68 885 546	62 429 447	92 814 950	88 697 795	47 222 876	522 462 210	
Yli 75-v. kustannukset, €	146 399 073	61 413 000	53 005 038	84 562 919	78 846 949	43 635 172	467 862 150	
Oman toiminnan kustannukset, €	86 573 494	15 725 636	17 823 698	55 202 052	31 069 575	10 607 111	217 001 566	
Yli 65-v. kustannukset, €	86 088 296	15 164 352	17 438 685	54 931 690	29 872 053	10 541 600	214 036 677	
Yli 75-v. kustannukset, €	76 937 420	13 000 249	14 630 657	50 196 692	25 081 209	9 711 797	189 558 023	
€/ asumisvuorokausi	167,6	169,9	167,2	192,8	189,1	182,0	177,2	
Omasta toiminnasta perityt asiakasmaksut, €	18 998 750	2 979 518	3 519 415	8 948 401	4 383 000	1 432 009	40 261 093	Helsinki: perityt asiakasmaksut nousee tyli 1 milj.
Ostopalvelujen kustannukset (brutto), €	77 073 824	53 879 386	45 904 438	38 056 059	59 637 381	36 863 117	311 414 205	Helsinki: 2019 ja 2020 lukuihin lisätty myös palvelusetelikustannukset
Yli 65-v. kustannukset, €	76 323 299	53 721 194	44 990 762	37 883 260	58 825 742	36 681 276	308 425 533	
Yli 75-v. kustannukset, €	69 461 653	48 412 751	38 374 381	34 366 227	53 765 740	33 923 375	278 304 128	
€/ asumisvuorokausi	131,7	133,3	136,3	129,6	115,8	101,3	124,6	
Ostopalvelujen kustannukset (netto), €	50 557 333	40 229 232	36 634 952	29 119 141	47 125 781	33 031 535	236 697 974	Turku: Korjattu vuoden 2019 luku
Yli 65-v. kustannukset, €	50 065 018	40 111 117	35 905 774	28 986 921	46 484 420	32 868 595	234 421 846	
Yli 75-v. kustannukset, €	45 564 055	36 147 550	30 625 440	26 295 813	42 485 978	30 397 353	211 516 188	
€/ asumisvuorokausi	86,4	99,5	108,8	99,2	91,5	90,8	94,7	
Ero ostopalvelujen brutto- ja nettokustannusten välillä, €	26 516 491	13 650 154	9 269 486	8 936 918	12 511 600	3 831 582	74 716 231	
Ero ostopalvelujen brutto- ja nettokustannusten välillä, %	34,4	25,3	20,2	23,5	21,0	10,4	24,0	
<b>PALVELUSETELIASIAKKAAT PITKÄAIKAISESSA TEHOSTETUSSA PALVELUASUMISESSA 31.12.</b>								
Palveluseteliasiakkaat 31.12. yhteensä	342	75	44	142	41	826	1 470	
Yli 65-v. asiakkaat	342	75	44	142	41	826	1 470	
Yli 75-v. asiakkaat	308	65	41	128	37	766	1 345	
(Alle 65-vuotiaat)	Alle 5	Alle 5	0	0	0	Alle 5	Alle 5	Vantaa: Tietojärjestelmävaihdoksen vuoksi luvut vielä selvityksessä
65–74-vuotiaat	34	10	3	14	4	60	125	
75–84-vuotiaat	136	26	20	41	16	269	508	
85 vuotta täyttäneet	172	39	20	87	21	497	836	
<b>PALVELUSETELIASUMISVUOROKAUDET VUODEN AIKANA PITKÄAIKAISESSA TEHOSTETUSSA PALVELUASUMISESSA</b>								
Pitkääikäiset palveluseteliasumisvuorokaudet yhteensä	122 736	32 708	10 355	58 322	19 066	288 547	531 734	
Yli 65-v. asumisvuorokaudet	121 567	32 343	10 355	58 057	19 066	287 812	529 200	
Yli 75-v. asumisvuorokaudet	109 293	28 752	9 862	52 678	17 041	267 763	485 389	
(Alle 65-vuotiaat)	1 169	365	0	265	0	735	2 534	Vantaa: Tietojärjestelmävaihdoksen vuoksi luvut vielä selvityksessä
65–74-vuotiaat	12 274	3 591	493	5 379	2 025	20 049	43 811	
75–84-vuotiaat	48 510	11 031	4 808	16 079	7 369	96 003	183 800	
85 vuotta täyttäneet	60 783	17 721	5 054	36 599	9 672	171 760	301 589	
<b>PALVELUSETELIKUSTANNUKSET VUODEN AIKANA PITKÄAIKAISESTA TEHOSTETUSTA PALVELUASUMISESTA</b>								
Palvelusetelikustannukset yhteensä, €	7 821 788	2 507 254	671 852	4 678 042	959 498	27 892 921	44 531 355	

UUDEEN 2021 TIEDOT	HELSINKI	ESPOO	VANTAA	TURKU	TAMPERE	OULU	KUUSIKKO	HUOMAUTUKSET
<b>TEHOSTETUN PALVELUASUMISEN LYHYTAIKAISHOITO</b>								
<b>TEHOSTETUN PALVELUASUMISEN LYHYTAIKAISHOIDON ASUKKAAT 31.12.</b>								
Lyhytaikaishoidon asukkaat 31.12. yhteensä	57	46	91	98	6	16	314	
Yli 65-v. asukkaat	57	46	91	98	6	16	314	
Yli 75-v. asukkaat	47	40	72	85	6	16	266	
(Alle 65-vuotiaat)	0	Alle 5	Alle 5	Alle 5	0	0	0	
65–74-vuotiaat	10	8	19	14	0	3	54	
75–84-vuotiaat	29	25	46	46	3	10	159	
85 vuotta täyttäneet	18	15	26	39	3	6	107	
Lyhytaikaishoidon asukkaiden osuus tehostetun asukkaista, %	1,7	3,5	7,1	5,8	0,3	1,6	19,9	
<b>Oman toiminnan asukkaat 31.12.</b>								
Yli 65-v. asukkaat	57	35	91	90	Alle 5	16	289	
Yli 75-v. asukkaat	47	29	72	77	Alle 5	16	241	
(Alle 65-vuotiaat)	0	0	Alle 5	Alle 5	0	0	0	Turku: Vuoden 2020 luvut lisätty jälkikäteen
65–74-vuotiaat	10	6	19	13	0	Alle 5	48	
75–84-vuotiaat	29	18	46	41	0	10	144	
85 vuotta täyttäneet	18	11	26	36	Alle 5	6	97	
<b>Ostopalvelujen asukkaat 31.12.</b>								
Yli 65-v. asukkaat	0	11	0	8	Alle 5	0	19	
Yli 75-v. asukkaat	0	7	0	8	Alle 5	0	15	
(Alle 65-vuotiaat)	0	Alle 5	0	0	0	-	0	
65–74-vuotiaat	0	Alle 5	0	Alle 5	0	-	0	
75–84-vuotiaat	0	7	0	Alle 5	Alle 5	-	7	
85 vuotta täyttäneet	0	Alle 5	0	Alle 5	Alle 5	-	0	
<b>TEHOSTETUN PALVELUASUMISEN LYHYTAIKAISHOIDON ASUMISVUOROKAUDET VUODEN AIKANA</b>								
Lyhytaikaiset asumisvuorokaudet yhteensä	62 651	18 337	34 317	33 300	2 432	7 137	158 174	
Yli 65-v. vuorokaudet	59 963	18 234	33 743	32 858	2 382	6 999	154 179	
Yli 75-v. vuorokaudet	50 417	15 047	26 777	28 686	1 812	5 554	128 293	
(Alle 65-vuotiaat)	2 688	103	574	442	50	138	3 995	
65–74-vuotiaat	9 546	3 187	6 966	4 172	570	1 445	25 886	
75–84-vuotiaat	23 772	9 651	16 541	13 768	917	2 801	67 450	
85 vuotta täyttäneet	26 645	5 396	10 236	14 918	895	2 753	60 843	
<b>Oman toiminnan vuorokaudet</b>								
Yli 65-v. vuorokaudet	59 815	9 804	33 743	30 633	632	6 999	141 626	Helsinki: Koronan vuoksi omaa lyhytaikaishoidon palveluasumisen
Yli 75-v. vuorokaudet	50 280	7 919	26 777	26 833	463	5 554	117 826	
(Alle 65-vuotiaat)	2 688	66	574	442	0	138	3 908	
65–74-vuotiaat	9 535	1 885	6 966	3 800	169	1 445	23 800	
75–84-vuotiaat	23 635	5 342	16 541	12 919	258	2 801	61 496	
85 vuotta täyttäneet	26 645	2 577	10 236	13 914	205	2 753	56 330	
<b>Ostopalvelujen vuorokaudet</b>								
Yli 65-v. vuorokaudet	148	8 467	0	2 225	1 800	0	12 640	Helsinki: Koronan vuoksi ostopalveluiden lyhytaikaishoidon palveluasumisen toimintaa supistettu.
Yli 75-v. vuorokaudet	137	7 128	0	1 853	1 349	0	10 467	
(Alle 65-vuotiaat)	0	37	0	0	50	-	87	
65–74-vuotiaat	11	1 302	0	372	401	-	2 086	
75–84-vuotiaat	137	4 309	0	849	659	-	5 954	
85 vuotta täyttäneet	0	2 819	0	1 004	690	-	4 513	

UUDEK 2021 TIEDOT	HELSINKI	ESPOO	VANTAA	TURKU	TAMPERE	OULU	KUUSIKKO	HUOMAUTUKSET
<b>TEHOSTETUN PALVELUASUMISEN LYHYTAIKAISHOITO</b>								
<b>KUSTANNUKSET UUDEK AIKANA TEHOSTETUN PALVELUASUMISEN LYHYTAIKAISHOIDOSTA</b>								
Lyhytaikaishoidon nettokustannukset yhteensä, €	10 084 483	3 438 509	5 482 360	6 783 387	322 187	1 123 402	27 234 328	
Lyhytaikaishoidon kustannukset (netto-ostot) yhteensä, €	12 145 448	3 730 865	6 048 381	7 661 806	375 383	1 298 752	31 260 636	
Yli 65-v. kustannukset, €	11 624 257	3 709 094	5 947 214	7 557 867	368 243	1 273 640	30 480 314	
Yli 75-v. kustannukset, €	9 773 501	3 047 581	4 719 454	6 605 032	279 335	1 010 686	25 435 589	
Oman toiminnan kustannukset, €	12 119 056	2 359 751	6 048 381	7 307 446	118 341	1 298 752	29 251 727	
Yli 65-v. kustannukset, €	11 597 864	2 343 972	5 947 214	7 203 507	118 341	1 273 640	28 484 537	
Yli 75-v. kustannukset, €	9 749 070	1 893 300	4 719 454	6 309 918	86 696	1 010 686	23 769 124	
€ / asumisvuorokausi	193,9	239,1	176,3	235,2	187,2	182,0	201,0	
Omasta toiminnasta perityt asiakasmaksut, €	2 054 263	152 780	566 021	751 299	14 640	175 350	3 714 353	
Ostopalvelujen kustannukset (brutto), €	26 393	1 371 114	0	354 360	257 042	0	2 008 909	
Yli 65-v. kustannukset, €	26 393	1 365 122	0	354 360	249 902	0	1 995 777	
Yli 75-v. kustannukset, €	24 431	1 154 281	0	295 114	192 639	0	1 666 466	
€ / asumisvuorokausi	178,3	161,9	0,0	159,3	142,8	0,0	158,9	
Ostopalvelujen kustannukset (netto), €	19 690	1 231 538	0	227 240	218 486	0	1 696 954	
Yli 65-v. kustannukset, €	19 690	1 226 156	0	227 240	212 417	0	1 685 503	
Yli 75-v. kustannukset, €	18 227	1 036 778	0	189 248	163 743	0	1 407 996	
€ / asumisvuorokausi	133,0	145,5	0,0	102,1	121,4	0,0	134,3	
<b>PALVELUSETELIASUMISVUOROKAUDET UUDEK AIKANA LYHYTAIKAISESSA TEHOSTETUSSA PALVELUASUMISESSA</b>								
Lyhytaikaiset palveluseteliasumisvuorokaudet yhteensä (sisältyvät)	0,0	0,0	0,0	0,0	0,0	0,0	134,5	
Yli 65-v. asumisvuorokaudet	0,0	0,0	0,0	0,0	0,0	0,0	1,5	
Yli 75-v. asumisvuorokaudet	0,0	0,0	0,0	0,0	0,0	0,0	0,0	Espoo: Ei ole vielä Espoossa
(Alle 65-vuotiaat)	0,0	0,0	0,0	0,0	0,0	0,0	0,0	
65–74-vuotiaat	0,0	0,0	0,0	0,0	0,0	0,0	0,0	
75–84-vuotiaat	0,0	0,0	0,0	0,0	0,0	0,0	0,0	
85 vuotta täyttäneet	0,0	0,0	0,0	0,0	0,0	0,0	0,0	
<b>PALVELUSETELIKUSTANNUKSET UUDEK AIKANA LYHYTAIKAISESTA TEHOSTETUSTA PALVELUASUMISESTA</b>								
Palvelusetelikustannukset yhteensä, €	0,0	0,0	0,0	0,0	0,0	0,0	0,0	
<b>YMPÄRIVUOROKAUTINEN LAITOSHOIDON KOKONAISUUS VANHAINKODEISSA JA TERVEYSKESKUKSISSA</b>								
<b>YMPÄRIVUOROKAUTISEN LAITOSHOIDON ASIAKKAAT 31.12.</b>								
Laitoshoidon asiakkaat 31.12. yhteensä	1 518	258	350	421	514	503	3 564	
Yli 65-v. asiakkaat	1 393	232	307	403	496	471	3 302	
Yli 75-v. asiakkaat	1 158	186	238	348	415	375	2 720	
(Alle 65-vuotiaat)	125	26	43	18	18	32	262	
65–74-vuotiaat	235	46	69	55	81	96	582	
75–84-vuotiaat	520	87	117	126	185	192	1 227	
85 vuotta täyttäneet	638	99	121	222	230	183	1 493	
Lyhytaikaishoidon asiakkaat 31.12. yhteensä	579	225	302	300	226	305	1 937	
Yli 65-v. asiakkaat	508	204	260	286	212	281	1 751	
Yli 75-v. asiakkaat	412	165	204	242	177	228	1 428	
(Alle 65-vuotiaat)	71	21	42	14	14	24	186	
65–74-vuotiaat	96	39	56	44	35	53	323	
75–84-vuotiaat	206	78	101	95	88	118	686	
85 vuotta täyttäneet	206	87	103	147	89	110	742	
Yli 65-v. lyhytaikaishoidossa, %	36,5	87,9	84,7	71,0	42,7	59,7	53,0	
Yli 75-v. lyhytaikaishoidossa, %	35,6	88,7	85,7	69,5	42,7	60,8	52,5	

UUDEEN 2021 TIEDOT	HELSINKI	ESPOO	VANTAA	TURKU	TAMPERE	OULU	KUUSIKKO	HUOMAUTUKSET
<b>YMPÄRIVUOROKAUTINEN LAITOSHOIDON KOKONAISUUS VANHAINKODEISSA JA TERVEYSKESKUKSISSA</b>								
<b>YMPÄRIVUOROKAUTISEN LAITOSHOIDON ASIAKKAAT 31.12.</b>								
<b>Pitkäaikaishoidon asiakkaat 31.12.</b>	<b>939</b>	<b>33</b>	<b>47</b>	<b>117</b>	<b>284</b>	<b>198</b>	<b>1 618</b>	
<b>Yli 65-v. asiakkaat</b>	<b>885</b>	<b>28</b>	<b>47</b>	<b>117</b>	<b>284</b>	<b>190</b>	<b>1 551</b>	
<b>Yli 75-v. asiakkaat</b>	<b>746</b>	<b>21</b>	<b>34</b>	<b>106</b>	<b>238</b>	<b>147</b>	<b>1 292</b>	
(Alle 65-vuotiaat)	54	5	Alle 5	Alle 5	Alle 5	8	67	
65–74-vuotiaat	139	7	13	11	46	43	259	
75–84-vuotiaat	314	9	16	31	97	74	541	
85 vuotta täyttäneet	432	12	18	75	141	73	751	
<b>Oman toiminnan asiakkaat 31.12.</b>	<b>1 149</b>	<b>246</b>	<b>224</b>	<b>397</b>	<b>503</b>	<b>442</b>	<b>2 961</b>	
<b>Yli 65-v. asiakkaat</b>	<b>1 034</b>	<b>220</b>	<b>190</b>	<b>383</b>	<b>486</b>	<b>410</b>	<b>2 723</b>	
<b>Yli 75-v. asiakkaat</b>	<b>838</b>	<b>177</b>	<b>146</b>	<b>331</b>	<b>406</b>	<b>329</b>	<b>2 227</b>	
(Alle 65-vuotiaat)	115	26	34	14	17	32	238	
65–74-vuotiaat	196	43	44	52	80	81	496	
75–84-vuotiaat	384	86	70	115	180	175	1 010	
85 vuotta täyttäneet	454	91	76	216	226	154	1 217	
<b>Oman toiminnan lyhytaikaishoidon asiakkaat 31.12.</b>	<b>448</b>	<b>214</b>	<b>224</b>	<b>290</b>	<b>215</b>	<b>264</b>	<b>1 655</b>	
<b>Yli 65-v. asiakkaat</b>	<b>385</b>	<b>193</b>	<b>190</b>	<b>279</b>	<b>202</b>	<b>240</b>	<b>1 489</b>	
<b>Yli 75-v. asiakkaat</b>	<b>307</b>	<b>157</b>	<b>146</b>	<b>237</b>	<b>168</b>	<b>197</b>	<b>1 212</b>	
Yli 65-v. lyhytaikaishoidossa, %	37,2	87,7	100,0	72,8	41,6	58,5	54,7	
Yli 75-v. lyhytaikaishoidossa, %	36,6	88,7	100,0	71,6	41,4	59,9	54,4	
<b>Ostopalvelujen asiakkaat 31.12.</b>	<b>369</b>	<b>11</b>	<b>126</b>	<b>17</b>	<b>10</b>	<b>61</b>	<b>594</b>	
<b>Yli 65-v. asiakkaat</b>	<b>359</b>	<b>11</b>	<b>117</b>	<b>17</b>	<b>10</b>	<b>61</b>	<b>575</b>	
<b>Yli 75-v. asiakkaat</b>	<b>320</b>	<b>8</b>	<b>92</b>	<b>17</b>	<b>5</b>	<b>46</b>	<b>488</b>	
(Alle 65-vuotiaat)	10	0	9	Alle 5	Alle 5	0	19	
65–74-vuotiaat	39	3	25	Alle 5	Alle 5	15	82	
75–84-vuotiaat	136	Alle 5	47	11	5	17	216	
85 vuotta täyttäneet	184	8	45	6	Alle 5	29	272	
<b>Ostopalvelujen lyhytaikaishoidon asiakkaat 31.12.</b>	<b>131</b>	<b>11</b>	<b>78</b>	<b>10</b>	<b>11</b>	<b>41</b>	<b>282</b>	
<b>Yli 65-v. asiakkaat</b>	<b>123</b>	<b>11</b>	<b>70</b>	<b>7</b>	<b>10</b>	<b>41</b>	<b>262</b>	
<b>Yli 75-v. asiakkaat</b>	<b>105</b>	<b>8</b>	<b>58</b>	<b>5</b>	<b>9</b>	<b>31</b>	<b>216</b>	
Yli 65-v. lyhytaikaishoidossa, %	34,3	91,7	59,8	35,0	100,0	67,2	45,6	
Yli 75-v. lyhytaikaishoidossa, %	32,8	88,9	63,0	29,4	100,0	67,4	44,3	
<b>YMPÄRIVUOROKAUTISEN LAITOSHOIDON HOITOVUOROKAUDET VUODEN AIKANA</b>								
<b>Laitoshoitovuorokaudet yhteensä</b>	<b>570 953</b>	<b>92 102</b>	<b>121 347</b>	<b>119 051</b>	<b>189 358</b>	<b>201 371</b>	<b>1 294 182</b>	
<b>Yli 65-v. laitoshoitovuorokaudet</b>	<b>537 966</b>	<b>83 206</b>	<b>110 439</b>	<b>110 552</b>	<b>182 321</b>	<b>185 123</b>	<b>1 209 607</b>	
<b>Yli 75-v. laitoshoitovuorokaudet</b>	<b>456 590</b>	<b>66 825</b>	<b>83 765</b>	<b>91 234</b>	<b>150 465</b>	<b>147 731</b>	<b>996 610</b>	
(Alle 65-vuotiaat)	32 987	8 896	10 908	8 499	7 037	16 248	84 575	
65–74-vuotiaat	81 376	16 381	26 674	19 318	31 856	37 392	212 997	
75–84-vuotiaat	190 266	31 845	42 864	32 417	61 918	70 564	429 874	
85 vuotta täyttäneet	266 324	34 980	40 901	58 817	88 547	77 167	566 736	

UUDEEN 2021 TIEDOT	HELSINKI	ESPOO	VANTAA	TURKU	TAMPERE	OULU	KUUSIKKO	HUOMAUTUKSET
<b>YMPÄRIVUOROKAUTINEN LAITOSHOIDON KOKONAISUUS VANHAINKODEISSA JA TERVEYSKESKUKSISSA</b>								
<b>YMPÄRIVUOROKAUTISEN LAITOSHOIDON HOITOVUOROKAUDET VUODEN AIKANA</b>								
<b>Lyhytaikaisen laitoshoidon hoitovuorokaudet yhteensä</b>	<b>262 087</b>	<b>80 362</b>	<b>102 042</b>	<b>82 437</b>	<b>82 632</b>	<b>128 257</b>	<b>737 817</b>	
<b>Yli 65-v. lyhytaikaishoitovuorokaudet</b>	<b>243 112</b>	<b>73 412</b>	<b>91 499</b>	<b>75 492</b>	<b>77 128</b>	<b>114 751</b>	<b>675 394</b>	
<b>Yli 75-v. lyhytaikaishoitovuorokaudet</b>	<b>201 179</b>	<b>59 518</b>	<b>69 309</b>	<b>58 463</b>	<b>60 706</b>	<b>91 227</b>	<b>540 402</b>	
(Alle 65-vuotiaat)	18 975	6 950	10 543	6 945	5 504	13 506	62 423	
65–74-vuotiaat	41 933	13 894	22 190	17 029	16 422	23 524	134 992	
75–84-vuotiaat	87 698	28 153	36 507	24 434	28 794	43 389	248 975	
85 vuotta täyttäneet	113 481	31 365	32 802	34 029	31 912	47 838	291 427	
Yli 65-v. lyhytaikaisvuorokaudet, %	45,2	88,2	82,9	68,3	42,3	62,0	55,8	
Yli 75-v. lyhytaikaisvuorokaudet, %	44,1	89,1	82,7	64,1	40,3	61,8	54,2	
<b>Oman toiminnan laitoshoitovuorokaudet</b>								
<b>Oman toiminnan lyhytaikaisvuorokaudet</b>	<b>419 742</b>	<b>90 494</b>	<b>73 528</b>	<b>107 725</b>	<b>184 111</b>	<b>176 939</b>	<b>1 052 539</b>	
<b>Yli 65-v. laitoshoitovuorokaudet</b>	<b>390 256</b>	<b>81 623</b>	<b>65 288</b>	<b>101 187</b>	<b>178 453</b>	<b>164 530</b>	<b>981 337</b>	
<b>Yli 75-v. laitoshoitovuorokaudet</b>	<b>324 843</b>	<b>65 414</b>	<b>47 498</b>	<b>83 778</b>	<b>148 971</b>	<b>132 570</b>	<b>803 074</b>	
(Alle 65-vuotiaat)	29 486	8 871	8 240	6 538	5 658	12 409	71 202	
65–74-vuotiaat	65 413	16 209	17 790	17 409	29 482	31 960	178 263	
75–84-vuotiaat	137 103	31 592	25 601	27 746	60 572	63 612	346 226	
85 vuotta täyttäneet	187 740	33 822	21 897	56 032	88 399	68 958	456 848	
<b>Oman toiminnan lyhytaikaisvuorokaudet</b>								
<b>Oman toiminnan lyhytaikaisvuorokaudet</b>	<b>212 302</b>	<b>78 800</b>	<b>73 528</b>	<b>77 212</b>	<b>77 385</b>	<b>111 315</b>	<b>630 542</b>	
<b>Yli 65-v. lyhytaikaishoitovuorokaudet</b>	<b>195 176</b>	<b>71 875</b>	<b>65 288</b>	<b>71 863</b>	<b>73 260</b>	<b>101 619</b>	<b>579 081</b>	
<b>Yli 75-v. lyhytaikaishoitovuorokaudet</b>	<b>160 991</b>	<b>58 153</b>	<b>47 498</b>	<b>56 286</b>	<b>59 212</b>	<b>81 679</b>	<b>463 819</b>	
Yli 65-v. lyhytaikaisvuorokaudet, %	50,0	88,1	100,0	71,0	41,1	61,8	59,0	
Yli 75-v. lyhytaikaisvuorokaudet, %	49,6	88,9	100,0	67,2	39,7	61,6	57,8	
<b>Ostopalvelujen laitoshoitovuorokaudet</b>								
<b>Ostopalvelujen lyhytaikaisvuorokaudet</b>	<b>151 211</b>	<b>1 608</b>	<b>47 819</b>	<b>11 326</b>	<b>5 247</b>	<b>24 432</b>	<b>241 643</b>	
<b>Yli 65-v. laitoshoitovuorokaudet</b>	<b>147 710</b>	<b>1 583</b>	<b>45 151</b>	<b>9 365</b>	<b>3 868</b>	<b>20 593</b>	<b>228 270</b>	
<b>Yli 75-v. laitoshoitovuorokaudet</b>	<b>131 747</b>	<b>1 411</b>	<b>36 267</b>	<b>7 456</b>	<b>1 494</b>	<b>15 161</b>	<b>193 536</b>	
(Alle 65-vuotiaat)	3 501	25	2 668	1 961	1 379	3 839	13 373	
65–74-vuotiaat	15 963	172	8 884	1 909	2 374	5 432	34 734	
75–84-vuotiaat	53 163	253	17 263	4 671	1 346	6 952	83 648	
85 vuotta täyttäneet	78 584	1 158	19 004	2 785	148	8 209	109 888	
<b>Ostopalvelujen lyhytaikaisvuorokaudet</b>								
<b>Ostopalvelujen lyhytaikaisvuorokaudet</b>	<b>49 785</b>	<b>1 562</b>	<b>28 514</b>	<b>5 225</b>	<b>5 247</b>	<b>16 942</b>	<b>107 275</b>	
<b>Yli 65-v. lyhytaikaishoitovuorokaudet</b>	<b>47 936</b>	<b>1 537</b>	<b>26 211</b>	<b>3 629</b>	<b>3 868</b>	<b>13 132</b>	<b>96 313</b>	
<b>Yli 75-v. lyhytaikaishoitovuorokaudet</b>	<b>40 188</b>	<b>1 365</b>	<b>21 811</b>	<b>2 177</b>	<b>1 494</b>	<b>9 548</b>	<b>76 583</b>	
Yli 65-v. lyhytaikaisvuorokaudet, %	32,5	97,1	58,1	38,8	100,0	63,8	42,2	
Yli 75-v. lyhytaikaisvuorokaudet, %	30,5	96,7	60,1	29,2	100,0	63,0	39,6	

UUDEEN 2021 TIEDOT	HELSINKI	ESPOO	VANTAA	TURKU	TAMPERE	OULU	KUUSIKKO	HUOMAUTUKSET
<b>YMPÄRIVUOROKAUTINEN LAITOSHOIDON KOKONAISUUS VANHAINKODEISSA JA TERVEYSKESKUKSISSA</b>								
<b>KUSTANNUKSET VUODEN AIKANA YMPÄRIVUOROKAUTISESTA LAITOSHOIDOSTA</b>								
Laitoshoidon nettokustannukset yhteensä, €	183 776 167	48 525 643	39 290 921	42 449 879	40 107 728	54 566 608	408 716 946	
Laitoshoidon kustannukset	190 798 819	49 094 701	44 598 504	42 795 779	46 395 739	62 303 428	435 986 970	
Oman toiminnan kustannukset, €	157 461 849	48 204 721	28 160 488	40 554 459	45 969 154	55 207 734	375 558 405	
€ / hoitovuorokausi	375,1	532,7	383,0	376,5	249,7	312,0	356,8	
Omasta toiminnasta perityt asiakasmaksut, €	0	569 058	3 136 051	0	6 145 813	6 680 877	16 531 799	
Ostopalvelujen kustannukset (brutto), €	33 336 970	889 980	16 438 016	2 241 320	426 585	7 095 694	60 428 565	
€ / hoitovuorokausi	220,5	553,5	343,8	197,9	81,3	290,4	250,1	
Ostopalvelujen kustannukset (netto), €	26 314 318	889 980	14 266 484	1 895 420	284 387	6 039 751	49 690 340	
€ / hoitovuorokausi	174,0	553,5	298,3	167,4	54,2	247,2	205,6	
<b>VANHAINKOTI</b>								
<b>VANHAINKOTIPAIKAT 31.12.</b>								
Vanhainkotipaikat 31.12. yhteensä	1 065	52	48	0	313	327	1 805	
Oman toiminnan paikat 31.12.	592	52	0	0	313	287	1 244	
Ostopalvelujen paikat 31.12.	473	0	48	0	0	40	561	
<b>VANHAINKOTIEN ASIAKKAAT 31.12.</b>								
Vanhainkotien asiakkaat 31.12.	796	52	47	52	304	309	1 560	
Yli 65-v. asiakkaat	757	52	47	52	304	301	1 513	
Yli 75-v. asiakkaat	638	46	34	52	258	243	1 271	
(Alle 65-vuotiaat)	39	Alle 5	Alle 5	0	6	11	56	
65–74-vuotiaat	119	6	13	Alle 5	49	58	245	
75–84-vuotiaat	276	25	16	10	109	121	557	
85 vuotta täyttäneet	362	21	18	42	149	122	714	
Vanhainkotien lyhytaikaishoidon asiakkaat 31.12.	79	32	0	0	20	112	243	
Yli 65-v. lyhytaikaisasiakkaat	79	32	0	0	20	112	243	
Yli 75-v. lyhytaikaisasiakkaat	65	32	0	0	20	96	213	
(Alle 65-vuotiaat)	0	Alle 5	0	0	Alle 5	Alle 5	0	
65–74-vuotiaat	14	Alle 5	0	0	Alle 5	16	30	
75–84-vuotiaat	41	19	0	0	12	47	119	
85 vuotta täyttäneet	24	13	0	0	8	49	94	
Yli 65-v. lyhytaikaishoidossa, %	10,4	67,3	0,0	0,0	7,5	37,2	16,1	
Yli 75-v. lyhytaikaishoidossa, %	10,2	69,6	0,0	0,0	7,8	39,5	16,8	
Vanhainkotien pitkäaikaishoidon asiakkaat 31.12.	717	14	47	52	284	197	1 311	
Yli 65-v. pitkäaikaishoidon asiakkaat	678	14	47	52	284	189	1 264	
Yli 75-v. pitkäaikaishoidon asiakkaat	573	14	34	52	238	147	1 058	
(Alle 65-vuotiaat)	39	Alle 5	Alle 5	0	Alle 5	8	47	
65–74-vuotiaat	105	Alle 5	13	Alle 5	46	42	206	
75–84-vuotiaat	235	6	16	10	97	74	438	
85 vuotta täyttäneet	338	8	18	42	141	73	620	

UUDEEN 2021 TIEDOT	HELSINKI	ESPOO	VANTAA	TURKU	TAMPERE	OULU	KUUSIKKO	HUOMAUTUKSET
<b>VANHAINKOTI</b>								
<b>VANHAINKOTIEN ASIAKKAAT 31.12.</b>								
Oman toiminnan asiakkaat 31.12.	536	51	0	51	313	272	1 223	
Yli 65-v. asiakkaat	499	51	0	51	307	261	1 169	
Yli 75-v. asiakkaat	405	45	0	49	258	212	969	
(Alle 65-vuotiaat)	37	Alle 5	0	0	6	11	54	
65-74-vuotiaat	94	6	0	2	49	49	200	
75-84-vuotiaat	180	25	0	9	109	108	431	
85 vuotta täyttäneet	225	20	0	40	149	104	538	
<b>Oman toiminnan lyhytaikais-</b>								
Oman toiminnan lyhytaikais-	57	32	0	0	20	92	201	
Yli 65-v. lyhytaikaisasiakkaat	57	32	0	0	20	92	201	
Yli 75-v. lyhytaikaisasiakkaat	47	32	0	0	20	80	179	
(Alle 65-vuotiaat)	0	Alle 5	0	0	Alle 5	Alle 5	0	
65-74-vuotiaat	10	Alle 5	0	0	Alle 5	12	22	
75-84-vuotiaat	29	19	0	0	12	40	100	
85 vuotta täyttäneet	18	13	0	0	8	40	79	
Yli 65-v. lyhytaikaishoidossa, %	11,4	68,6	0,0	0,0	7,5	35,2	17,2	
Yli 75-v. lyhytaikaishoidossa, %	11,6	71,1	0,0	0,0	7,8	37,7	18,5	
<b>Ostopalvelujen asiakkaat 31.12.</b>								
Ostopalvelujen asiakkaat 31.12.	258	0	47	Alle 5	0	40	345	Tampere: Geriatrinen jatkokuntoutus
Yli 65-v. asiakkaat	258	0	47	Alle 5	0	40	345	
Yli 75-v. asiakkaat	233	0	34	Alle 5	0	31	298	
(Alle 65-vuotiaat)	Alle 5	-	Alle 5	0	0	0	0	
65-74-vuotiaat	25	-	13	0	0	9	47	
75-84-vuotiaat	96	-	16	Alle 5	0	13	125	
85 vuotta täyttäneet	137	Alle 5	18	Alle 5	0	18	173	
<b>Ostopalvelujen lyhytaikaishoidon asiakkaat 31.12.</b>								
Ostopalvelujen lyhytaikaishoidon asiakkaat 31.12.	22	0	0	0	0	20	42	
Yli 65-v. lyhytaikaisasiakkaat	22	0	0	0	0	20	42	
Yli 75-v. lyhytaikaisasiakkaat	18	0	0	0	0	16	34	
(Alle 65-vuotiaat)	0	-	0	0	0	0	0	
65-74-vuotiaat	4	-	0	0	0	4	8	
75-84-vuotiaat	12	-	0	0	0	7	19	
85 vuotta täyttäneet	6	-	0	0	0	9	15	
Yli 65-v. lyhytaikaishoidossa, %	8,5	0,0	0,0	0,0	0,0	50,0	12,2	
Yli 75-v. lyhytaikaishoidossa, %	7,7	0,0	0,0	0,0	0,0	51,6	11,4	
<b>VANHAINKOTIEN HOITOVUOROKAUDET VUODEN AIKANA</b>								
Vanhainkotien hoitovuorokaudet yhteensä	330 615	18 595	19 305	26 517	113 159	119 420	627 611	
Yli 65-v. hoitovuorokaudet	318 543	17 867	18 940	26 517	111 469	115 898	609 234	
Yli 75-v. hoitovuorokaudet	276 509	14 229	14 456	25 787	94 834	94 762	520 577	
(Alle 65-vuotiaat)	12 072	728	365	0	1 690	3 522	18 377	
65-74-vuotiaat	42 034	3 638	4 484	730	16 635	21 136	88 657	
75-84-vuotiaat	112 831	7 289	6 357	4 120	35 952	44 047	210 596	
85 vuotta täyttäneet	163 678	6 940	8 099	21 667	58 882	50 715	309 981	

UUDEEN 2021 TIEDOT	HELSINKI	ESPOO	VANTAA	TURKU	TAMPERE	OULU	KUUSIKKO	HUOMAUTUKSET
<b>VANHAINKOTI</b>								
<b>VANHAINKOTIEN HOITOVUOROKAUDET VUODEN AIKANA</b>								
<b>Vanhainkotien lyhytaikaishoidon hoitovuorokaudet yhteensä</b>	<b>41 733</b>	<b>11 999</b>	<b>0</b>	<b>0</b>	<b>6 433</b>	<b>46 536</b>	<b>106 701</b>	
<b>Yli 65-v. lyhytaikaishoitovuorokaudet</b>	<b>40 937</b>	<b>11 674</b>	<b>0</b>	<b>0</b>	<b>6 276</b>	<b>45 717</b>	<b>104 604</b>	
<b>Yli 75-v. lyhytaikaishoitovuorokaudet</b>	<b>34 690</b>	<b>9 465</b>	<b>0</b>	<b>0</b>	<b>5 075</b>	<b>38 385</b>	<b>87 615</b>	
(Alle 65-vuotiaat)	796	325	0	0	157	819	2 097	
65–74-vuotiaat	6 247	2 209	0	0	1 201	7 332	16 989	
75–84-vuotiaat	16 881	4 865	0	0	2 828	16 979	41 553	
85 vuotta täyttäneet	17 809	4 600	0	0	2 247	21 406	46 062	
Yli 65-v. lyhytaikaishoitovuorokaudet, %	12,9	65,3	0,0	0,0	5,6	39,4	123,3	
Yli 75-v. lyhytaikaishoitovuorokaudet, %	12,5	66,5	0,0	0,0	5,4	40,5	124,9	
<b>Vanhainkotien pitkäaikaishoidon hoitovuorokaudet yhteensä</b>								
<b>Yli 65-v. pitkäaikaishoitovuorokaudet</b>	<b>277 606</b>	<b>6 193</b>	<b>18 940</b>	<b>26 517</b>	<b>105 193</b>	<b>70 181</b>	<b>504 630</b>	
<b>Yli 75-v. pitkäaikaishoitovuorokaudet</b>	<b>241 819</b>	<b>4 764</b>	<b>14 456</b>	<b>25 787</b>	<b>89 759</b>	<b>56 377</b>	<b>432 962</b>	
(Alle 65-vuotiaat)	11 276	403	365	0	1 533	2 703	16 280	
65–74-vuotiaat	35 787	1 429	4 484	730	15 434	13 804	71 668	
75–84-vuotiaat	95 950	2 424	6 357	4 120	33 124	27 068	169 043	
85 vuotta täyttäneet	145 869	2 340	8 099	21 667	56 635	29 309	263 919	
<b>Oman toiminnan hoitovuorokaudet</b>								
<b>Yli 65-v. hoitovuorokaudet</b>	<b>204 823</b>	<b>17 867</b>	<b>0</b>	<b>25 422</b>	<b>111 314</b>	<b>101 211</b>	<b>460 637</b>	
<b>Yli 75-v. hoitovuorokaudet</b>	<b>173 397</b>	<b>14 229</b>	<b>0</b>	<b>24 692</b>	<b>94 707</b>	<b>83 386</b>	<b>390 411</b>	
(Alle 65-vuotiaat)	10 299	728	0	0	1 690	3 488	16 205	
65–74-vuotiaat	31 426	3 638	0	730	16 607	17 825	70 226	
75–84-vuotiaat	72 718	7 289	0	3 755	35 825	39 408	158 995	
85 vuotta täyttäneet	100 679	6 940	0	20 937	58 882	43 978	231 416	
<b>Oman toiminnan lyhytaikaishoidon hoitovuorokaudet</b>								
<b>Yli 65-v. lyhytaikaishoitovuorokaudet</b>	<b>26 991</b>	<b>11 674</b>	<b>0</b>	<b>0</b>	<b>6 121</b>	<b>38 491</b>	<b>83 277</b>	Helsinki: Koronatilanteen vuoksi oman toiminnan lyhytaikaisen toiminnan supistaminen.
<b>Yli 75-v. lyhytaikaishoitovuorokaudet</b>	<b>23 137</b>	<b>9 465</b>	<b>0</b>	<b>0</b>	<b>4 948</b>	<b>32 622</b>	<b>70 172</b>	
(Alle 65-vuotiaat)	675	325	0	0	157	814	1 971	
65–74-vuotiaat	3 854	2 209	0	0	1 173	5 869	13 105	
75–84-vuotiaat	10 637	4 865	0	0	2 701	14 423	32 626	
85 vuotta täyttäneet	12 500	4 600	0	0	2 247	18 199	37 546	
<b>Ostopalvelujen hoitovuorokaudet</b>								
<b>Yli 65-v. hoitovuorokaudet</b>	<b>113 720</b>	<b>0</b>	<b>19 305</b>	<b>1 095</b>	<b>155</b>	<b>14 721</b>	<b>150 769</b>	Tampere: Geriatriinen jatkokuntoutus
<b>Yli 75-v. hoitovuorokaudet</b>	<b>103 112</b>	<b>0</b>	<b>14 456</b>	<b>1 095</b>	<b>127</b>	<b>11 376</b>	<b>130 166</b>	
(Alle 65-vuotiaat)	1 773	0	365	0	0	34	2 172	
65–74-vuotiaat	10 608	0	4 484	0	28	3 311	18 431	
75–84-vuotiaat	40 113	0	6 357	365	127	4 639	51 601	
85 vuotta täyttäneet	62 999	-	8 099	730	0	6 737	78 565	



UUDEEN 2021 TIEDOT	HELSINKI	ESPOO	VANTAA	TURKU	TAMPERE	OULU	KUUSIKKO	HUOMAUTUKSET
<b>VANHAINKOTI</b>								
<b>VANHAINKOTIEN HOITOVUOROKAUDET VUODEN AIKANA</b>								
Yli 65-v. lyhytaikaishoitovuorokaudet	13 946	0	0	0	155	7 226	21 327	
Yli 75-v. lyhytaikaishoitovuorokaudet	11 553	0	0	0	127	5 763	17 443	
(Alle 65-vuotiaat)	121	0	0	0	0	5	126	
65-74-vuotiaat	2 393	0	0	0	28	1 463	3 884	
75-84-vuotiaat	6 244	0	0	0	127	2 556	8 927	
85 vuotta täyttäneet	5 309	0	0	0	0	3 207	8 516	
<b>KUSTANNUKSET VUODEN AIKANA VANHAINKODEISTA</b>								
Vanhainkotien nettokustannukset yhteensä, €	75 963 424	5 202 259	3 477 462	3 059 521	20 005 584	21 223 878	128 932 129	
Vanhainkotien kustannukset (brutto-ostot) yhteensä, €	93 147 123	5 771 317	4 584 467	4 257 076	24 412 584	25 659 269	157 831 836	
Yli 65-v. kustannukset, €	89 452 303	5 545 368	4 497 788	4 257 076	24 048 045	24 882 066	152 682 646	
Yli 75-v. kustannukset, €	77 119 981	4 416 245	3 432 948	4 139 623	20 459 133	20 376 712	129 944 642	
Oman toiminnan kustannukset, €	69 637 618	5 771 317	0	4 090 264	24 375 384	23 155 660	127 030 243	
Yli 65-v. kustannukset, €	66 303 706	5 545 368	0	4 090 264	24 010 845	22 384 240	122 334 422	
Yli 75-v. kustannukset, €	56 130 726	4 416 245	0	3 972 811	20 428 653	18 441 990	103 390 424	
€/ hoitovuorokausi	323,7	310,4	0,0	160,9	215,7	221,2	266,4	
Omasta toiminnasta perityt asiakasmaksut, €	11 086 311	569 058	0	1 159 768	4 407 000	3 930 498	21 152 635	
Ostopalvelujen kustannukset (brutto), €	23 509 505	0	4 584 467	166 812	37 200	2 503 609	30 801 593	Tampere: Geriatriinen jatkokuntoutus
Yli 65-v. kustannukset, €	23 148 597	0	4 497 788	166 812	37 200	2 497 826	30 348 224	
Yli 75-v. kustannukset, €	20 989 255	0	3 432 948	166 812	30 480	1 934 723	26 554 218	
€/ hoitovuorokausi	203,6	0,0	237,5	152,3	240,0	170,1	133,1	
Ostopalvelujen kustannukset (netto), €	17 412 117	0	3 477 462	129 025	37 200	1 998 716	23 054 521	
Yli 65-v. kustannukset, €	17 144 813	0	3 411 714	129 025	37 200	1 994 100	22 716 852	
Yli 75-v. kustannukset, €	15 545 515	0	2 603 999	129 025	30 480	1 544 555	19 853 574	
€/ hoitovuorokausi	150,8	0,0	180,1	117,8	240,0	135,8	152,9	
<b>PALVELUSETELIASIAKKAAT VANHAINKODEISSA 31.12.</b>								
Palveluseteliasiaakkaat 31.12. yhteensä	0	0	0	0	0	0	0	
Yli 65-v. asiakkaat	0	0	0	0	0	0	0	
Yli 75-v. asiakkaat	0	0	0	0	0	0	0	
(Alle 65-vuotiaat)	0	0	0	0	0	0	0	
65-74-vuotiaat	0	0	0	0	0	0	0	
75-84-vuotiaat	0	0	0	0	0	0	0	
85 vuotta täyttäneet	0	0	0	0	0	0	0	
<b>PALVELUSETELIKUSTANNUKSET VUODEN AIKANA VANHAINKODEISSA</b>								
Palvelusetelikustannukset yhteensä, €	0	0	0	0	0	0	0	

UUDEEN 2021 TIEDOT	HELSINKI	ESPOO	VANTAA	TURKU	TAMPERE	OULU	KUUSIKKO	HUOMAUTUKSET
<b>TERVEYSKESKUSSAIRAALAT</b>								
<b>TERVEYSKESKUSSAIRAALAN PAIKAT 31.12.</b>								
Terveyskeskussairaaloiden paikat 31.12. yhteensä	718	245	256	0	254	192	1 665	Oulu: Koronaosasto pienentää paikkalukua.
Oman toiminnan paikat 31.12.	626	230	211	0	230	170	1 467	
Ostopalvelujen paikat 31.12.	92	15	45	0	24	22	198	
<b>TERVEYSKESKUSSAIRAALOIDEN PERUSSAIRAANHOIDON POTILAAT 31.12.</b>								
Terveyskeskussairaaloiden perussairaanhoidon potilaat 31.12.	722	200	302	367	201	190	1 982	
Yli 65-v. potilaat	636	180	260	349	189	169	1 783	
Yli 75-v. potilaat	520	133	204	296	157	131	1 441	
(Alle 65-vuotiaat)	86	24	42	18	12	21	203	
65–74-vuotiaat	116	40	56	53	32	38	335	
75–84-vuotiaat	244	62	101	116	76	71	670	
85 vuotta täyttäneet	276	78	103	180	81	61	779	
<b>Lyhytaikashoidon potilaat 31.12.</b>	<b>500</b>	<b>189</b>	<b>302</b>	<b>300</b>	<b>201</b>	<b>190</b>	<b>1 682</b>	
Yli 65-v. lyhytaikaispotilaat	429	169	260	286	189	169	1 502	
Yli 75-v. lyhytaikaispotilaat	347	133	204	242	157	131	1 214	
(Alle 65-vuotiaat)	71	20	42	14	12	21	180	
65–74-vuotiaat	82	36	56	44	32	37	287	
75–84-vuotiaat	165	59	101	95	76	71	567	
85 vuotta täyttäneet	182	74	103	147	81	61	648	
Yli 65-v. lyhytaikashoidossa, %	67,5	93,9	100,0	81,9	100,0	99,4	84,2	
Yli 75-v. lyhytaikashoidossa, %	66,7	95,0	100,0	81,8	100,0	99,2	84,2	
<b>Pitkäaikashoidon potilaat 31.12.</b>	<b>222</b>	<b>11</b>	<b>0</b>	<b>63</b>	<b>0</b>	<b>Alle 5</b>	<b>296</b>	
Yli 65-v. pitkäaikaispotilaat	207	11	0	63	0	Alle 5	281	
Yli 75-v. pitkäaikaispotilaat	173	Alle 5	0	54	0	0	227	
(Alle 65-vuotiaat)	15	Alle 5	0	Alle 5	0	0	15	
65–74-vuotiaat	34	Alle 5	0	9	0	Alle 5	43	
75–84-vuotiaat	79	Alle 5	0	21	0	0	100	
85 vuotta täyttäneet	94	Alle 5	0	33	0	0	127	
<b>Oman toiminnan potilaat 31.12.</b>	<b>613</b>	<b>193</b>	<b>224</b>	<b>346</b>	<b>190</b>	<b>170</b>	<b>1 736</b>	
Yli 65-v. potilaat	535	169	190	332	179	149	1 554	
Yli 75-v. potilaat	433	132	146	282	148	117	1 258	
(Alle 65-vuotiaat)	78	24	34	14	11	21	182	
65–74-vuotiaat	102	37	44	50	31	32	296	
75–84-vuotiaat	204	61	70	106	71	67	579	
85 vuotta täyttäneet	229	71	76	176	77	50	679	

UUDEEN 2021 TIEDOT	HELSINKI	ESPOO	VANTAA	TURKU	TAMPERE	OULU	KUUSIKKO	HUOMAUTUKSET
<b>TERVEYSKESKUSSAIRAALAT</b>								
<b>TERVEYSKESKUSSAIRAALOIDEN PERUSSAIRAANHOIDON POTILAAT 31.12.</b>								
Oman toiminnan lyhytaikahoidon potilaat 31.12.	391	178	224	290	190	169	1 442	
Yli 65-v. lyhytaikaispotilaat	328	158	190	279	179	148	1 282	
Yli 75-v. lyhytaikaispotilaat	260	125	146	237	148	117	1 033	
(Alle 65-vuotiaat)	63	20	34	11	11	21	160	
65–74-vuotiaat	68	33	44	42	31	31	249	
75–84-vuotiaat	125	58	70	91	71	67	482	
85 vuotta täyttäneet	135	67	76	146	77	50	551	
Yli 65-v. lyhytaikahoidossa, %	61,3	93,5	100,0	84,0	100,0	99,3	82,5	
Yli 75-v. lyhytaikahoidossa, %	60,0	94,7	100,0	84,0	100,0	100,0	82,1	
<b>Ostopalvelujen potilaat 31.12.</b>								
Ostopalvelujen potilaat	109	7	78	14	5	21	234	
Yli 65-v. potilaat	101	7	70	14	5	21	218	
Yli 75-v. potilaat	87	7	58	14	5	15	186	
(Alle 65-vuotiaat)	8	0	8	Alle 5	Alle 5	0	16	
65–74-vuotiaat	14	Alle 5	12	Alle 5	Alle 5	6	32	
75–84-vuotiaat	40	Alle 5	31	10	5	4	90	
85 vuotta täyttäneet	47	7	27	4	Alle 5	11	96	
					Alle 5			
<b>Ostopalvelujen lyhytaikahoidon potilaat 31.12.</b>								
Ostopalvelujen lyhytaikahoidon potilaat	109	7	78	7	5	17	223	
Yli 65-v. lyhytaikaispotilaat	101	7	70	7	5	17	207	
Yli 75-v. lyhytaikaispotilaat	87	7	58	Alle 5	5	11	168	
(Alle 65-vuotiaat)	8	0	8	Alle 5	Alle 5	0	16	
65–74-vuotiaat	14	Alle 5	12	Alle 5	Alle 5	6	32	
75–84-vuotiaat	40	Alle 5	31	Alle 5	5	Alle 5	76	
85 vuotta täyttäneet	47	7	27	Alle 5	Alle 5	11	92	
Yli 65-v. lyhytaikahoidossa, %	100,0	100,0	100,0	41,2	100,0	100,0	95,0	
Yli 75-v. lyhytaikahoidossa, %	100,0	100,0	100,0	35,7	100,0	100,0	90,3	
<b>TERVEYSKESKUSSAIRAALAN PERUSSAIRAANHOIDON HOITOVUOROKAUDET VUODEN AIKANA</b>								
Terveyskeskussairaaloiden hoitovuorokaudet yhteensä	240 338	73 507	102 042	92 534	76 199	81 951	666 571	
Yli 65-v. hoitovuorokaudet	219 423	65 339	91 499	84 035	70 852	69 225	600 373	
Yli 75-v. hoitovuorokaudet	180 081	52 596	69 309	65 447	55 631	52 969	476 033	
(Alle 65-vuotiaat)	20 915	8 168	10 543	8 499	5 347	12 726	66 198	
65–74-vuotiaat	39 342	12 743	22 190	18 588	15 221	16 256	124 340	
75–84-vuotiaat	77 435	24 556	36 507	28 297	25 966	26 517	219 278	
85 vuotta täyttäneet	102 646	28 040	32 802	37 150	29 665	26 452	256 755	
<b>Lyhytaikahoidon hoitovuorokaudet yhteensä</b>								
Lyhytaikahoidon hoitovuorokaudet yhteensä	220 354	68 363	102 042	82 437	76 199	81 721	631 116	
Yli 65-v. lyhytaikaisvuorokaudet	202 175	61 738	91 499	75 492	70 852	69 034	570 790	
Yli 75-v. lyhytaikaisvuorokaudet	166 489	50 053	69 309	58 463	55 631	52 842	452 787	
(Alle 65-vuotiaat)	18 179	6 625	10 543	6 945	5 347	12 687	60 326	
65–74-vuotiaat	35 686	11 685	22 190	17 029	15 221	16 192	118 003	
75–84-vuotiaat	70 817	23 288	36 507	24 434	25 966	26 410	207 422	
85 vuotta täyttäneet	95 672	26 765	32 802	34 029	29 665	26 432	245 365	
Yli 65-v. lyhytaikaisvuorokaudet, %	92,1	94,5	100,0	89,8	100,0	99,7	95,1	
Yli 75-v. lyhytaikaisvuorokaudet, %	92,5	95,2	100,0	89,3	100,0	99,8	95,1	

UUDEEN 2021 TIEDOT	HELSINKI	ESPOO	VANTAA	TURKU	TAMPERE	OULU	KUUSIKKO	HUOMAUTUKSET
<b>TERVEYSKESKUSSAIRAALAT</b>								
<b>TERVEYSKESKUSSAIRAALAN PERUSSAIRAANHOIDON HOITOVUOROKAUDET VUODEN AIKANA</b>								
Pitkäaikaishoidon hoitovuorokaudet yhteensä	19 984	5 144	0	10 097	0	230	35 455	
Yli 65-v. pitkäaikaishoitovuorokaudet	17 248	3 601	0	8 543	0	191	29 583	
Yli 75-v. pitkäaikaishoitovuorokaudet	13 592	2 543	0	6 984	0	127	23 246	
(Alle 65-vuotiaat)	2 736	1 543	0	1 554	0	39	5 872	
65–74-vuotiaat	3 656	1 058	0	1 559	0	64	6 337	
75–84-vuotiaat	6 618	1 268	0	3 863	0	107	11 856	
85 vuotta täyttäneet	6 974	1 275	0	3 121	0	20	11 390	
<b>Oman toiminnan hoitovuorokaudet</b>	<b>204 620</b>	<b>71 899</b>	<b>73 528</b>	<b>82 303</b>	<b>71 107</b>	<b>72 240</b>	<b>575 697</b>	
Yli 65-v. hoitovuorokaudet	185 433	63 756	65 288	75 765	67 139	63 319	520 700	
Yli 75-v. hoitovuorokaudet	151 446	51 185	47 498	59 086	54 264	49 184	412 663	
(Alle 65-vuotiaat)	19 187	8 143	8 240	6 538	3 968	8 921	54 997	Turku: Korjattu vuoden 2018 luku. Sisälsi Kaskenkinnän kuntoutuksen ->
65–74-vuotiaat	33 987	12 571	17 790	16 679	12 875	14 135	108 037	mikä on mukana päivätoiminnassa
75–84-vuotiaat	64 385	24 303	25 601	23 991	24 747	24 204	187 231	
85 vuotta täyttäneet	87 061	26 882	21 897	35 095	29 517	24 980	225 432	
<b>Oman toiminnan lyhytaikais-</b>	<b>184 636</b>	<b>66 801</b>	<b>73 528</b>	<b>77 212</b>	<b>71 107</b>	<b>72 010</b>	<b>545 294</b>	
Yli 65-v. lyhytaikaisvuorokaudet	168 185	60 201	65 288	71 863	67 139	63 128	495 804	
Yli 75-v. lyhytaikaisvuorokaudet	137 854	48 688	47 498	56 286	54 264	49 057	393 647	
(Alle 65-vuotiaat)	16 451	6 600	8 240	5 349	3 968	8 882	49 490	
65–74-vuotiaat	30 331	11 513	17 790	15 577	12 875	14 071	102 157	
75–84-vuotiaat	57 767	23 035	25 601	22 810	24 747	24 097	178 057	
85 vuotta täyttäneet	80 087	25 653	21 897	33 476	29 517	24 960	215 590	
<b>Ostopalvelujen hoitovuorokaudet</b>	<b>35 718</b>	<b>1 608</b>	<b>28 514</b>	<b>10 231</b>	<b>5 092</b>	<b>9 711</b>	<b>90 874</b>	
Yli 65-v. hoitovuorokaudet	33 990	1 583	26 211	8 270	3 713	5 906	79 673	
Yli 75-v. hoitovuorokaudet	28 635	1 411	21 811	6 361	1 367	3 785	63 370	
(Alle 65-vuotiaat)	1 728	25	2 303	1 961	1 379	3 805	11 201	
65–74-vuotiaat	5 355	172	4 400	1 909	2 346	2 121	16 303	
75–84-vuotiaat	13 050	253	10 906	4 306	1 219	2 313	32 047	
85 vuotta täyttäneet	15 585	1 158	10 905	2 055	148	1 472	31 323	
<b>Ostopalvelujen lyhytaikaishoidon hoitovuorokaudet</b>	<b>35 718</b>	<b>1 562</b>	<b>28 514</b>	<b>5 225</b>	<b>5 092</b>	<b>9 711</b>	<b>85 822</b>	
Yli 65-v. lyhytaikaisvuorokaudet	33 990	1 537	26 211	3 629	3 713	5 906	74 986	
Yli 75-v. lyhytaikaisvuorokaudet	28 635	1 365	21 811	2 177	1 367	3 785	59 140	
(Alle 65-vuotiaat)	1 728	25	2 303	1 596	1 379	3 805	10 836	
65–74-vuotiaat	5 355	172	4 400	1 452	2 346	2 121	15 846	
75–84-vuotiaat	13 050	253	10 906	1 624	1 219	2 313	29 365	
85 vuotta täyttäneet	15 585	1 112	10 905	553	148	1 472	29 775	

UUDEEN 2021 TIEDOT	HELSINKI	ESPOO	VANTAA	TURKU	TAMPERE	OULU	KUUSIKKO	HUOMAUTUKSET
<b>TERVEYSKESKUSSAIRAALAT</b>								
<b>KUSTANNUKSET UUDEEN AIKANA TERVEYSKESKUSSAIRAALOIDEN PERUSSAIRAANHOIDOSTA</b>								
Perussairaanhoidon nettokustannukset yhteensä, €	89 406 297	41 313 776	35 813 459	35 198 484	20 102 144	33 342 728	255 176 888	
Perussairaanhoidon kustannukset	97 651 696	43 323 384	40 014 037	38 538 703	21 983 155	36 644 159	278 155 134	
Josta lyhytaikaishoito, €	87 299 131	40 314 643	40 014 037	27 213 329	21 983 155	36 542 111	253 366 406	
Josta pitkäaikaishoito, €	10 352 565	3 008 741	0	11 325 374	0	102 048	24 788 728	
Lyhytaikaishoidon kustannukset kokonaiskustannuksista, %	89,4	93,1	100,0	70,6	100,0	99,7	91,1	
Pitkäaikaishoidon kustannukset kokonaiskustannuksista, %	10,6	6,9	0,0	29,4	0,0	0,3	8,9	
<b>Oman toiminnan kustannukset, €</b>								
Josta akuutti- eli lyhytaikaishoito, €	77 471 666	39 424 663	28 160 488	25 765 992	21 593 770	31 950 026	224 366 605	Turku: Kaupunginsairaalan osastot ovat muutettu perusterveydenhuoltoon v. 2021 alkaen. Aiemmin osa osastoista on raportoitu erikoissairaanhoidon kustannustiedoissa.
Josta pitkäaikaishoito, €	10 352 565	3 008 741	0	10 698 203	0	102 048	24 161 557	
€/ hoitovuorokausi	429,2	590,2	383,0	443,0	303,7	443,7	431,7	
€/ hoitovrk., akuutti- eli lyhytaikaishoito	419,6	590,2	383,0	333,7	303,7	443,7	411,5	
€/ hoitovrk., pitkäaikaishoito	518,0	590,2	0,0	2 101,4	0,0	443,7	794,7	
Omasta toiminnasta perityt asiakasmaksut, €	7 320 135	2 009 608	3 136 051	3 032 106	1 738 813	2 750 380	19 987 093	
<b>Ostopalvelujen kustannukset (brutto), €</b>								
Josta akuutti- eli lyhytaikaishoito, €	9 827 465	889 980	11 853 549	2 074 508	389 385	4 592 085	29 626 972	
Josta pitkäaikaishoito, €	0	0	0	627 171	0	0	627 171	
€/ hoitovuorokausi	275,1	553,5	415,7	202,8	76,5	472,9	326,0	
€/ hoitovrk., akuutti- eli lyhytaikaishoito	275,1	569,8	415,7	277,0	76,5	472,9	337,9	
€/ hoitovrk., pitkäaikaishoito	0,0	0,0	0,0	125,3	0,0	0,0	124,1	
<b>Ostopalvelujen kustannukset (netto), €</b>								
€/ hoitovuorokausi	249,2	553,5	378,4	172,7	48,5	416,1	293,1	
<b>ERILLISSELVITYS</b>								
<b>Kotikuntalain ja sosiaalihoitolain muutosten (1.1.2011) nojalla muuttaneet vanhustenhuollon asiakkaat ja kustannukset yhteensä</b>								
Kotikuntalain ja SHL:n muutoksiin perustuvat tulot	0	0	644 194	908 912	3 325 783	1 034 118	5 913 007	
Kotikuntalain ja SHL:n muutoksiin perustuvat menot	0	0	944 604	816 160	3 606 966	744 084	6 111 814	
Erotus, tulot – menot	0	0	-300 409	92 752	-281 183	290 034	-198 806	
Kunnasta pois muuttaneiden asiakkaiden määrä	0	0	34	29	...	25	88	
Kuntaan muuttaneiden asiakkaiden määrä	0	0	9	33	...	38	80	
Nettomuutto	0	0	25	-4	0	-13	8	
<b>SUUN TERVEYDENHUOLTO</b>								
<b>SUUN TERVEYDENHUOLLON KUSTANNUKSET UUDEEN AIKANA</b>								
Yli 65-v. kustannukset yhteensä	8 940 786	4 916 321	3 373 139	5 547 957	5 453 000	3 543 562	31 774 765	
65–74-vuotiaat	5 113 502	2 757 669	2 164 699	3 152 656	3 162 000	2 294 256	18 644 782	
75–84-vuotiaat	2 917 520	1 728 517	1 037 394	1 862 580	1 751 000	1 018 447	10 315 458	
85 vuotta täyttäneet	909 764	430 135	171 046	532 721	540 000	230 859	2 814 525	
<b>SUUN TERVEYDENHUOLLON ASIAKKAAT UUDEEN AIKANA</b>								
Yli 65-v. asiakkaat yhteensä	28 500	11 879	9 519	11 204	13 691	8 766	83 559	Tampere: Vuosien 2019–2020 asiakkuuksissa päällekkäisyyksiä, koska oma toiminta ja otot laskettu yhteen.
65–74-vuotiaat	16 300	6 574	5 871	6 289	7 787	5 717	48 538	
75–84-vuotiaat	9 300	4 052	3 014	3 714	4 242	2 391	26 713	
85 vuotta täyttäneet	2 900	1 253	634	1 201	1 662	658	8 308	

## Terveyspalvelut

UUDEN 2021 TIEDOT	HELSINKI	ESPOO	VANTAA	TURKU	TAMPERE	OULU	KUUSIKKO	HUOMAUTUKSET
<b>PERUSTERVEYHENHUOLLON AVOHOITO</b>								
<b>AVOSAIRAANHOIDON ASIAKKAAT VUODEN AIKANA</b>								
Avosairaanhoidon lääkäriillä käyneet asiakkaat yhteensä	197 538	70 483	107 694	65 318	98 524	67 067	606 624	Kunnan antamat tiedot vaalean oranssilla
Yli 65-v. asiakkaat	52 942	20 614	19 749	25 897	28 502	18 337	166 041	Puuttuvan tiedon merkitseminen
Yli 75-v. asiakkaat	27 007	10 023	9 088	12 484	14 436	8 958	81 996	- = kunnalla ei käytössä kyseistä palvelua
(Alle 65-vuotiaat)	144 596	49 869	87 945	39 421	70 022	48 730	440 583	.. = tietoa ei ole saatu tai sitä ei voi eritellä
65–74-vuotiaat	25 935	10 591	10 661	13 413	14 066	9 379	84 045	= muu syy puuttumiselle
75–84-vuotiaat	20 326	7 792	7 289	9 418	10 893	6 290	62 008	0 = ei asiakkaita / kustannuksia tai luvut pyörivät nolliin
85 vuotta täyttäneet	6 681	2 231	1 799	3 066	3 543	2 668	19 988	
<b>AVOSAIRAANHOIDON SUORITTEET VUODEN AIKANA</b>								
Avosairaanhoidon lääkärin vastaanottokäynnit yhteensä	380 365	130 072	191 863	205 245	226 347	120 495	1 254 387	
Yli 65-v. käynnit	113 807	43 198	43 862	93 933	68 970	37 493	401 263	
Yli 75-v. käynnit	60 998	22 284	21 494	46 555	36 040	18 703	206 074	
(Alle 65-vuotiaat)	266 558	86 874	148 001	111 312	157 377	83 002	853 124	Helsinki: Apotin tietokantarajoitteiden takia luku on arvioitu enimmäismäärä
65–74-vuotiaat	52 809	20 914	22 368	47 378	32 930	18 790	195 189	Helsinki: Apotin tietokantarajoitteiden takia luku on arvioitu enimmäismäärä
75–84-vuotiaat	45 457	17 099	17 242	35 337	26 943	13 420	155 498	Helsinki: Apotin tietokantarajoitteiden takia luku on arvioitu enimmäismäärä
85 vuotta täyttäneet	15 541	5 185	4 252	11 218	9 097	5 283	50 576	Helsinki: Apotin tietokantarajoitteiden takia luku on arvioitu enimmäismäärä
<b>KUSTANNUKSET VUODEN AIKANA AVOSAIRAANHOIDOSTA (ILMAN KOTISAIRAANHOITOA)</b>								
Avosairaanhoidon kustannukset yhteensä, €	218 942 478	98 895 131	123 004 225	69 362 015	88 065 125	71 681 232	669 950 206	Espoo: Avosairaanhoidon kustannukset sisältävät koronaan liittyviä kustannuksia, mm. tartuntatautien jäljittämisen yksikön kustannukset sekä koronanäytteenotot. Näihin liittyviä suoritteita ei ole raportoitu Vanersa-raportilla. Turku: Avoterveydenhuollon palvelut ovat laajentuneet uuden mielenterveys- ja päihdepalveluiden yksikön sekä geriatriasia ja kuntouttavia palveluita tuottava yksikön myötä.
Yli 65-v. kustannukset, €	77 704 023	27 502 095	27 816 234	25 466 712	26 859 863	21 970 798	207 319 725	
Yli 75-v. kustannukset, €	45 189 890	15 637 208	13 630 982	14 403 401	14 090 420	10 959 908	113 911 809	
(Alle 65-vuotiaat)	141 238 455	71 393 036	95 187 991	43 893 303	61 205 262	49 710 434	462 630 481	Helsinki: 1.1.-23.4. ajanjakson perusteella tehty koko vuoden laskennallinen arvio
65–74-vuotiaat	32 514 133	11 864 887	14 185 252	11 063 311	12 769 443	11 010 890	93 407 916	Helsinki: 1.1.-23.4. ajanjakson perusteella tehty koko vuoden laskennallinen arvio
75–84-vuotiaat	29 772 443	10 880 403	10 934 465	10 072 448	10 567 815	7 864 084	80 091 658	Helsinki: 1.1.-23.4. ajanjakson perusteella tehty koko vuoden laskennallinen arvio
85 vuotta täyttäneet	15 417 447	4 756 805	2 696 517	4 330 953	3 522 605	3 095 824	33 820 151	Helsinki: 1.1.-23.4. ajanjakson perusteella tehty koko vuoden laskennallinen arvio
Yli 65-v. kustannukset, %	35,5	27,8	22,6	36,7	30,5	30,7	30,9	
Yli 75-v. kustannukset, %	20,6	15,8	11,1	20,8	16,0	15,3	17,0	
<b>KOTISAIRAALA</b>								
<b>KOTISAIRAALAN SUORITTEET VUODEN AIKANA</b>								
	37 986	0	0	0	0	0		
Kotisairaalan hoitovuorokaudet yhteensä	37 986	6 087	10 612	14 911	0	11 521	81 117	Helsinki: Kotisairaalan suoritteet yhteensä sisältäen kaikki käynnit, puhelut ym. Vantaa: Vantaa:käynnit 2017 ->, hoitopäivät 2009-2013 Oulu: v. 2020 luvut sisältävät oman toiminnan suoritteet, joita ei ole mukana edellisvuosien luvuissa
Yli 65-v. hoitovuorokaudet	25 479	6 087	6 911	9 963	0	7 007	55 447	
Yli 75-v. hoitovuorokaudet	17 846	4 441	4 542	6 373	0	4 491	37 693	
(Alle 65-vuotiaat)	12 507	3 371	3 701	4 948	0	4 514	29 041	Helsinki: 1.1.-23.4. ajanjakson perusteella tehty koko vuoden laskennallinen arvio
65–74-vuotiaat	7 633	1 646	2 369	3 590	0	2 516	17 754	Helsinki: 1.1.-23.4. ajanjakson perusteella tehty koko vuoden laskennallinen arvio
75–84-vuotiaat	10 378	1 070	2 442	3 472	0	2 744	20 106	Helsinki: 1.1.-23.4. ajanjakson perusteella tehty koko vuoden laskennallinen arvio
85 vuotta täyttäneet	7 468	1 694	2 100	2 901	0	1 747	15 910	Helsinki: 1.1.-23.4. ajanjakson perusteella tehty koko vuoden laskennallinen arvio
	0	0	0	0	0	0		
Kotisairaalan käynnit yhteensä	30 030	13 858	15 430	0	9 185	0	68 503	Helsinki: Kotisairaalan käynnit sisältyvät ylempään lukuun. Tampere: Vuodesta 2018 alkaen PSHP on kirjannut kotisairaalaan vain avohoitotapahtumia
Yli 65-v. käynnit	18 941	9 655	10 165	0	5 189	0	43 950	Espoo: Kotisairaalan käynnit sisältävät käynti, kotikäynti ja vuodeosastokäynti.
Yli 75-v. käynnit	13 127	7 297	6 653	0	2 738	0	29 815	Oulu: Lifecare-ohjelman muutoksesta johtuen lukuja ei saada.
(Alle 65-vuotiaat)	11 089	4 203	5 265	0	3 996	0	24 553	Helsinki: 1.1.-23.4. ajanjakson perusteella tehty koko vuoden laskennallinen arvio
65–74-vuotiaat	5 814	2 358	3 512	0	2 451	0	14 135	Helsinki: 1.1.-23.4. ajanjakson perusteella tehty koko vuoden laskennallinen arvio
75–84-vuotiaat	7 526	3 788	3 410	0	1 950	0	16 674	Helsinki: 1.1.-23.4. ajanjakson perusteella tehty koko vuoden laskennallinen arvio
85 vuotta täyttäneet	5 601	3 509	3 243	0	788	0	13 141	Helsinki: 1.1.-23.4. ajanjakson perusteella tehty koko vuoden laskennallinen arvio

UUDEK 2021 TIEDOT	HELSINKI	ESPOO	VANTAA	TURKU	TAMPERE	OULU	KUUSIKKO	HUOMAUTUKSET
<b>KOTISAIRAALA</b>								
<b>KUSTANNUKSET UUDEK AIKANA KOTISAIRAALASTA</b>								
Kotisaarialan kustannukset yhteensä, €	9 306 747	2 195 687	0	2 045 394	..	2 334 468	15 882 296	
Yli 65-v. kustannukset, €	6 242 485	1 601 946	0	1 128 009	0	1 419 809	10 392 249	
Yli 75-v. kustannukset, €	4 372 430	1 215 978	0	917 385	0	909 999	7 415 792	
€/hoitovuorokausi	245	361	0	137	0	203	195,8	
<b>ERIKOIS SAIRAANHOITO UUDEK AIKANA (SOMAATTINEN JA PSYKIATRINEN YHTEENSÄ)</b>								
<b>ERIKOIS SAIRAANHOIDON POLIKLINIKKAKÄYNNIT UUDEK AIKANA (SOMAATTINEN JA PSYKIATRINEN YHTEENSÄ)</b>								
Erikoissairaanhoidon käynnit yhteensä	1 303 247	441 180	381 386	497 140	538 146	476 516	3 637 615	Helsinki: Päivystysten siirto 7.1.2019 kaupungilta HUS:iin.
Yli 65-v. käynnit	325 798	107 473	92 944	151 783	156 664	122 421	957 083	
Yli 75-v. käynnit	172 965	52 061	44 064	84 058	81 056	62 148	496 352	
(Alle 65-vuotiaat)	977 449	333 707	288 442	345 357	381 482	354 095	2 680 532	
65-74-vuotiaat	152 833	55 412	48 880	67 725	75 608	60 273	460 731	
75-84-vuotiaat	127 665	40 945	34 791	59 875	59 407	44 665	367 348	
85 vuotta täyttäneet	45 300	11 116	9 273	24 183	21 649	17 483	129 004	
Yli 65-v. käynnit, %	25	24	24	31	29	26	26,3	
Yli 75-v. käynnit, %	13	12	12	17	15	13	13,6	
Oman toiminnan käynnit	381 367	0	0	63 537	0	65 145	510 049	
Yli 65-v. käynnit	62 360	0	0	45 985	0	2 537	110 882	
Yli 75-v. käynnit	37 401	0	0	32 010	0	1 373	70 784	
(Alle 65-vuotiaat)	319 007	0	0	17 552	0	62 608	399 167	
65-74-vuotiaat	24 959	0	0	13 975	0	1 164	40 098	
75-84-vuotiaat	26 115	0	0	20 071	0	989	47 175	
85 vuotta täyttäneet	11 286	0	0	11 939	0	384	23 609	
Yli 65-v. käynnit, %	16	0	0	72	0	4	21,7	
Yli 75-v. käynnit, %	10	0	0	50	0	2	13,9	
Ostopalvelujen käynnit	921 880	441 180	381 386	433 603	538 146	411 371	3 127 566	
Yli 65-v. käynnit	263 438	107 473	92 944	105 798	156 664	119 884	846 201	
Yli 75-v. käynnit	135 564	52 061	44 064	52 048	81 056	60 775	425 568	
(Alle 65-vuotiaat)	658 442	333 707	288 442	327 805	381 482	291 487	2 281 365	
65-74-vuotiaat	127 874	55 412	48 880	53 750	75 608	59 109	420 633	
75-84-vuotiaat	101 550	40 945	34 791	39 804	59 407	43 676	320 173	
85 vuotta täyttäneet	34 014	11 116	9 273	12 244	21 649	17 099	105 395	
Yli 65-v. käynnit, %	29	24	24	24	29	29	27,1	
Yli 75-v. käynnit, %	15	12	12	12	15	15	13,6	
<b>ERIKOIS SAIRAANHOIDON HOITOVUOROKAUDET UUDEK AIKANA (SOMAATTINEN JA PSYKIATRINEN YHTEENSÄ)</b>								
Erikoissairaanhoidon hoitovuorokaudet yhteensä	330 157	117 868	110 788	105 627	184 051	109 021	957 512	
Yli 65-v. hoitovuorokaudet	128 106	39 940	37 496	42 125	95 061	33 720	376 448	
Yli 75-v. hoitovuorokaudet	72 831	21 714	19 544	24 528	64 870	17 348	220 835	
(Alle 65-vuotiaat)	202 051	77 928	73 292	63 502	88 990	75 301	581 064	
65-74-vuotiaat	55 275	18 226	17 952	17 597	30 191	16 372	155 613	
75-84-vuotiaat	49 844	15 309	14 204	15 864	36 321	13 133	144 675	
85 vuotta täyttäneet	22 987	6 405	5 340	8 664	28 549	4 215	76 160	
Yli 65-v. hoitovuorokaudet, %	39	34	34	40	52	31	39,3	
Yli 75-v. hoitovuorokaudet, %	22	18	18	23	35	16	23,1	

UUDEU 2021 TIEDOT	HELSINKI	ESPOO	VANTAA	TURKU	TAMPERE	OULU	KUUSIKKO	HUOMAUTUKSET
<b>ERIKOISSAIRAANHOITO VUODEN AIKANA (SOMAATTINEN JA PSYKIATRINEN YHTEENSÄ)</b>								
<b>ERIKOISSAIRAANHOIDON HOITOVUOROKAUDET VUODEN AIKANA (SOMAATTINEN JA PSYKIATRINEN YHTEENSÄ)</b>								
Oman toiminnan hoitovuorokaudet	67 435	0	0	1 223	0	0	68 658	
Yli 65-v. hoitovuorokaudet	8 866	0	0	754	0	0	9 620	
Yli 75-v. hoitovuorokaudet	3 355	0	0	494	0	0	3 849	
(Alle 65-vuotiaat)	58 569	0	0	469	0	0	59 038	
65-74-vuotiaat	5 511	0	0	260	0	0	5 771	
75-84-vuotiaat	2 628	0	0	490	0	0	3 118	
85 vuotta täyttäneet	727	0	0	4	0	0	731	
Yli 65-v. hoitovuorokaudet, %	13	0	0	62	0	0	14,0	
Yli 75-v. hoitovuorokaudet, %	5	0	0	40	0	0	5,6	
<b>Ostopalvelujen hoitovuorokaudet</b>								
Ostopalvelujen hoitovuorokaudet	262 722	117 868	110 788	104 404	184 051	109 021	888 854	
Yli 65-v. hoitovuorokaudet	119 240	39 940	37 496	41 371	95 061	33 720	366 828	
Yli 75-v. hoitovuorokaudet	69 476	21 714	19 544	24 034	64 870	17 348	216 986	
(Alle 65-vuotiaat)	143 482	77 928	73 292	63 033	88 990	75 301	522 026	
65-74-vuotiaat	49 764	18 226	17 952	17 337	30 191	16 372	149 842	
75-84-vuotiaat	47 216	15 309	14 204	15 374	36 321	13 133	141 557	
85 vuotta täyttäneet	22 260	6 405	5 340	8 660	28 549	4 215	75 429	
Yli 65-v. hoitovuorokaudet, %	45	34	34	40	52	31	41,3	
Yli 75-v. hoitovuorokaudet, %	26	18	18	23	35	16	24,4	
<b>ERIKOISSAIRAANHOIDON HOITOPAIKAT VUODEN AIKANA (SOMAATTINEN JA PSYKIATRINEN YHTEENSÄ)</b>								
Erikoissairaanhoidon hoitopaikat yhteensä (hp / 365)	905	323	304	289	504	299	2 623	
Yli 65-v. erikoissairaanhoidon hoitopaikat (hp / 365)	351	109	103	115	260	92	1 031	
Yli 65-v. hoitoon käytetyt erikoissairaanhoidon hoitopaikat, %	39	34	34	40	52	31	39,3	
Erikoissairaanhoidon hoitopaikat yli 65-v. / yli 65-v. asukas, %	0,0	0,0	0,3	0,0	0,2	0,0	0,3	
Yli 75-v. erikoissairaanhoidon hoitopaikat (hp / 365)	200	59	54	67	178	48	605	
Yli 75-v. hoitoon käytetyt erikoissairaanhoidon hoitopaikat, %	22	18	18	23	35	16	23,1	
Erikoissairaanhoidon hoitopaikat yli 75-v. / yli 75-v. asukas, %	0,4	0,3	0,3	0,0	0,3	0,3	0,4	
Yli 85-v. erikoissairaanhoidon hoitopaikat (hp / 365)	63	18	15	24	78	12	209	
Yli 85-v. hoitoon käytetyt erikoissairaanhoidon hoitopaikat, %	7	5	5	8	16	4	8,0	
Erikoissairaanhoidon hoitopaikat yli 85-v. / yli 85-v. asukas, %	0,4	0,4	0,4	0,4	0,5	0,3	0,5	



UUDEEN 2021 TIEDOT	HELSINKI	ESPOO	VANTAA	TURKU	TAMPERE	OULU	KUUSIKKO	HUOMAUTUKSET
<b>ERIKOISSAIRAANHOITO UUDEEN AIKANA (SOMAATTINEN JA PSYKIATRINEN YHTEENSÄ)</b>								
<b>KUSTANNUKSET UUDEEN AIKANA ERIKOISSAIRAANHOIDOSTA (SOMAATTINEN JA PSYKIATRINEN YHTEENSÄ)</b>								
<b>Erikoissairaanhoidon kustannukset (netto-ostot) yhteensä, €</b>	<b>742 684 293</b>	<b>303 084 962</b>	<b>256 174 198</b>	<b>276 990 392</b>	<b>327 919 179</b>	<b>287 400 878</b>	<b>2 194 253 902</b>	
<b>Yli 65-v. kustannukset, €</b>	<b>260 237 692</b>	<b>91 300 256</b>	<b>87 150 427</b>	<b>115 158 334</b>	<b>152 682 435</b>	<b>90 936 236</b>	<b>797 465 380</b>	
Yli 65-v. kustannukset, %	35	30	34	42	47	32	219,0	
<b>Yli 75-v. kustannukset, €</b>	<b>138 158 202</b>	<b>46 578 311</b>	<b>44 900 387</b>	<b>66 662 992</b>	<b>97 027 203</b>	<b>45 151 126</b>	<b>438 478 221</b>	
Yli 75-v. kustannukset, %	19	15	18	24	30	16	20,0	
<b>Avohoidon kustannukset yhteensä, €</b>	<b>372 428 199</b>	<b>154 432 130</b>	<b>122 299 445</b>	<b>154 975 401</b>	<b>143 533 294</b>	<b>159 318 280</b>	<b>1 106 986 749</b>	
<b>Yli 65-v. kustannukset, €</b>	<b>117 603 824</b>	<b>40 547 011</b>	<b>31 211 434</b>	<b>55 105 992</b>	<b>45 672 309</b>	<b>47 122 774</b>	<b>337 263 344</b>	
Yli 65-v. kustannukset, %	32	26	26	36	32	30	180,3	
€/ yli 65-v. käynti	361	377	336	363	292	385	2 113,6	
<b>Yli 75-v. kustannukset, €</b>	<b>62 161 229</b>	<b>20 572 682</b>	<b>14 839 232</b>	<b>30 227 317</b>	<b>23 961 764</b>	<b>22 825 984</b>	<b>174 588 208</b>	
Yli 75-v. kustannukset, %	17	13	12	20	17	14	15,8	
€/ yli 75-v. käynti	359	395	337	360	296	367	351,7	
<b>Vuodeosastohoidon kustannukset yhteensä, €</b>	<b>370 256 094</b>	<b>148 652 832</b>	<b>133 874 753</b>	<b>122 014 991</b>	<b>184 385 885</b>	<b>128 082 598</b>	<b>1 087 267 153</b>	
<b>Yli 65-v. kustannukset, €</b>	<b>142 633 868</b>	<b>50 753 245</b>	<b>55 938 993</b>	<b>60 052 342</b>	<b>107 010 126</b>	<b>43 813 462</b>	<b>460 202 036</b>	
Yli 65-v. kustannukset, %	39	34	42	49	58	34	255,9	
€/ yli 65-v. hoitovuorokausi	1 113	1 271	21 375	1 426	1 126	1 299	27 610,0	
<b>Yli 75-v. kustannukset, €</b>	<b>75 996 973</b>	<b>26 005 629</b>	<b>30 061 155</b>	<b>36 435 675</b>	<b>73 065 439</b>	<b>22 325 142</b>	<b>263 890 013</b>	
Yli 75-v. kustannukset, %	21	17	22	30	40	17	24,3	
€/ yli 75-v. hoitovuorokausi	1 043	1 198	35 283	1 485	1 126	1 287	1 305,5	
<b>Oman toiminnan kustannukset yhteensä (netto), €</b>	<b>92 669 291</b>	<b>0</b>	<b>0</b>	<b>28 270 536</b>	<b>0</b>	<b>12 742 463</b>	<b>133 682 290</b>	
Yli 65-v. kustannukset, €	15 395 757	0	0	20 268 269	0	593 368	36 257 394	
Yli 75-v. kustannukset, €	7 062 679	0	0	15 727 945	0	337 080	23 127 704	
<b>Avohoidon kustannukset, €</b>	<b>54 795 585</b>	<b>0</b>	<b>0</b>	<b>12 734 562</b>	<b>0</b>	<b>12 742 463</b>	<b>80 272 610</b>	
Yli 65-v. kustannukset, €	10 772 203	0	0	6 068 599	0	593 368	17 434 170	
Yli 75-v. kustannukset, €	5 598 177	0	0	4 250 668	0	337 080	10 185 925	
<b>Vuodeosastohoidon kustannukset, €</b>	<b>37 873 706</b>	<b>0</b>	<b>0</b>	<b>15 535 974</b>	<b>0</b>	<b>0</b>	<b>53 409 680</b>	
Yli 65-v. kustannukset, €	4 623 554	0	0	14 199 670	0	0	18 823 224	
Yli 75-v. kustannukset, €	1 464 502	0	0	11 477 277	0	0	12 941 779	
<b>Ostopalvelujen kustannukset yhteensä (netto), €</b>	<b>650 015 002</b>	<b>303 084 962</b>	<b>256 174 198</b>	<b>248 719 856</b>	<b>327 919 179</b>	<b>274 658 415</b>	<b>2 060 571 612</b>	
Yli 65-v. kustannukset, €	244 841 935	91 300 256	87 150 427	94 890 065	152 682 435	90 342 868	761 207 986	
Yli 75-v. kustannukset, €	131 095 523	46 578 311	44 900 387	50 935 047	97 027 203	44 814 046	415 350 517	
<b>Avohoidon kustannukset, €</b>	<b>317 632 614</b>	<b>154 432 130</b>	<b>122 299 445</b>	<b>142 240 839</b>	<b>143 533 294</b>	<b>146 575 817</b>	<b>1 026 714 139</b>	
Yli 65-v. kustannukset, €	106 831 621	40 547 011	31 211 434	49 037 393	45 672 309	46 529 406	319 829 174	
Yli 75-v. kustannukset, €	56 563 052	20 572 682	14 839 232	25 976 649	23 961 764	22 488 904	164 402 283	
<b>Vuodeosastohoidon kustannukset, €</b>	<b>332 382 388</b>	<b>148 652 832</b>	<b>133 874 753</b>	<b>106 479 017</b>	<b>184 385 885</b>	<b>128 082 598</b>	<b>1 033 857 473</b>	
Yli 65-v. kustannukset, €	138 010 314	50 753 245	55 938 993	45 852 672	107 010 126	43 813 462	441 378 812	
Yli 75-v. kustannukset, €	74 532 471	26 005 629	30 061 155	24 958 398	73 065 439	22 325 142	250 948 234	

UUDEEN 2021 TIEDOT	HELSINKI	ESPOO	VANTAA	TURKU	TAMPERE	OULU	KUUSIKKO	HUOMAUTUKSET
<b>SOMAATTINEN ERIKOISSAIRAANHOITO</b>								
<b>SOMAATTISEN ERIKOISSAIRAANHOIDON KÄYNNIT VUODEN AIKANA</b>								
Somaattisen erikoissairaanhoidon poliklinikkakäynnit yhteensä	876 476	343 174	292 789	334 404	429 666	387 119	2 663 628	
Yli 65-v. käynnit	304 735	102 541	86 586	143 450	149 135	120 227	906 674	
Yli 75-v. käynnit	165 979	25 254	41 506	80 284	78 266	61 298	452 587	
(Alle 65-vuotiaat)	571 741	240 633	206 203	190 954	280 531	266 892	1 756 954	
65-74-vuotiaat	138 756	52 034	45 080	63 166	70 869	58 929	428 834	
75-84-vuotiaat	121 663	39 539	32 504	56 972	57 050	43 881	351 609	
85 vuotta täyttäneet	44 316	10 968	9 002	23 312	21 216	17 417	126 231	
Oman toiminnan käynnit	82 541	0	0	63 537	0	5 034	151 112	
Yli 65-v. käynnit	47 278	0	0	45 985	0	1 724	94 987	
Yli 75-v. käynnit	33 938	0	0	32 010	0	1 184	67 132	
(Alle 65-vuotiaat)	35 263	0	-	17 552	0	3 310	56 125	Helsinki: 1.1.-23.4. ajanjakson perusteella tehty koko vuoden laskennallinen arvio
65-74-vuotiaat	13 340	0	-	13 975	0	540	27 855	Helsinki: 1.1.-23.4. ajanjakson perusteella tehty koko vuoden laskennallinen arvio
75-84-vuotiaat	23 040	0	-	20 071	0	806	43 917	Helsinki: 1.1.-23.4. ajanjakson perusteella tehty koko vuoden laskennallinen arvio
85 vuotta täyttäneet	10 898	0	-	11 939	0	378	23 215	Helsinki: 1.1.-23.4. ajanjakson perusteella tehty koko vuoden laskennallinen arvio
Ostopalvelujen käynnit	793 935	343 174	292 789	270 867	429 666	382 085	2 512 516	
Yli 65-v. käynnit	257 457	102 541	86 586	97 465	149 135	118 503	811 687	
Yli 75-v. käynnit	132 041	25 254	41 506	48 274	78 266	60 114	385 455	
(Alle 65-vuotiaat)	536 478	240 633	206 203	173 402	280 531	263 582	1 700 829	Vantaa: Sisältää koko yhteispäivystyksen
65-74-vuotiaat	125 416	52 034	45 080	49 191	70 869	58 389	400 979	
75-84-vuotiaat	98 623	39 539	32 504	36 901	57 050	43 075	307 692	
85 vuotta täyttäneet	33 418	10 968	9 002	11 373	21 216	17 039	103 016	
<b>SOMAATTISEN ERIKOISSAIRAANHOIDON HOITOVUOROKAUDET VUODEN AIKANA</b>								
Somaattisen erikoissairaanhoidon hoitovuorokaudet yhteensä	225 909	84 233	82 130	70 503	139 423	77 661	679 859	
Yli 65-v. hoitovuorokaudet	110 843	35 753	34 879	37 702	89 312	30 324	338 813	
Yli 75-v. hoitovuorokaudet	64 845	20 437	18 692	22 547	61 969	15 277	203 767	
(Alle 65-vuotiaat)	115 066	48 480	47 251	32 801	50 111	47 337	341 046	
65-74-vuotiaat	45 998	15 316	16 187	15 155	27 343	15 047	135 046	
75-84-vuotiaat	43 402	14 118	13 457	14 247	34 117	11 378	130 719	
85 vuotta täyttäneet	21 443	6 319	5 235	8 300	27 852	3 899	73 048	
Oman toiminnan hoitovuorokaudet	0	0	0	1 223	0	0	1 223	Helsinki: Toiminnan siirtyminen HUS:ille alkuvuodesta 2019.
Yli 65-v. hoitovuorokaudet	0	0	0	754	0	0	754	
Yli 75-v. hoitovuorokaudet	0	0	0	494	0	0	494	
(Alle 65-vuotiaat)	0	0	-	469	0	0	469	
65-74-vuotiaat	0	0	-	260	0	0	260	
75-84-vuotiaat	0	0	-	490	0	0	490	
85 vuotta täyttäneet	0	0	-	4	0	0	4	

UUDEEN 2021 TIEDOT	HELSINKI	ESPOO	VANTAA	TURKU	TAMPERE	OULU	KUUSIKKO	HUOMAUTUKSET
<b>SOMAATTINEN ERIKOISSAIRAANHOITO</b>								
<b>SOMAATTISEN ERIKOISSAIRAANHOIDON HOITOVUOROKAUDET VUODEN AIKANA</b>								
Ostopalvelujen hoitovuorokaudet	225 909	84 233	82 130	69 280	139 423	77 661	678 636	Helsinki: Korjattu vuoden 2019 luvuista alle 65-vuotiaiden
Yli 65-v. hoitovuorokaudet	110 843	35 753	34 879	36 948	89 312	30 324	338 059	
Yli 75-v. hoitovuorokaudet	64 845	20 437	18 692	22 053	61 969	15 277	203 273	
(Alle 65-vuotiaat)	115 066	48 480	47 251	32 332	50 111	47 337	340 577	
65–74-vuotiaat	45 998	15 316	16 187	14 895	27 343	15 047	134 786	
75–84-vuotiaat	43 402	14 118	13 457	13 757	34 117	11 378	130 229	
85 vuotta täyttäneet	21 443	6 319	5 235	8 296	27 852	3 899	73 044	
<b>SOMAATTISEN ERIKOISSAIRAANHOIDON HOITOPAIKAT VUODEN AIKANA</b>								
Somaattisen erikoissairaanhoidon hoitopalkat yhteensä (hp / 365)	619	231	225	193	382	213	1 863	
Yli 65-v. somaattisen erikoissairaanhoidon hoitopalkat (hp / 365)	304	98	96	103	245	83	928	
Yli 65-v. hoitoon käytettäviä	49	42	42	53	64	39	49,8	
Yli 75-v. somaattisen erikoissairaanhoidon hoitopalkat (hp / 365)	178	56	51	62	170	42	558	
Yli 75-v. hoitoon käytettäviä	29	24	23	32	44	20	30,0	
<b>KUSTANNUKSET VUODEN AIKANA SOMAATTISESTA ERIKOISSAIRAANHOIDOSTA</b>								
Somaattisen erikoissairaanhoidon kustannukset yhteensä (netto-ostot), €	613 181 647	253 489 570	218 108 394	234 873 087	290 055 520	245 371 520	1 855 079 738	
Yli 65-v. kustannukset, €	245 455 054	87 917 692	79 709 085	111 215 522	148 738 233	87 996 869	761 032 455	
Yli 75-v. kustannukset, €	132 063 984	45 516 145	41 041 730	64 946 669	95 180 251	43 470 305	422 219 084	
(Alle 65-vuotiaat)	367 726 593	165 571 878	138 399 309	123 657 565	141 317 287	157 374 651	1 094 047 283	
65–74-vuotiaat	113 391 070	42 401 547	38 667 355	46 268 853	53 557 982	44 526 564	338 813 371	
75–84-vuotiaat	92 849 016	34 122 645	30 444 529	41 070 965	56 431 915	32 647 952	287 567 022	
85 vuotta täyttäneet	39 214 968	11 393 500	10 597 201	23 875 704	38 748 336	10 822 353	134 652 062	
Oman toiminnan kustannukset yhteensä, €	15 563 158	0	0	28 270 536	0	1 279 927	45 113 621	
Yli 65-v. kustannukset, €	8 062 977	0	0	20 268 269	0	438 338	28 769 584	
Yli 75-v. kustannukset, €	5 212 025	0	0	15 727 945	0	301 040	21 241 010	
(Alle 65-vuotiaat)	7 500 181	0	0	8 002 267	0	841 589	16 344 037	
65–74-vuotiaat	2 850 952	0	0	4 540 324	0	137 298	7 528 574	
75–84-vuotiaat	3 659 201	0	0	7 148 065	0	204 931	11 012 197	

UUDEEN 2021 TIEDOT	HELSINKI	ESPOO	VANTAA	TURKU	TAMPERE	OULU	KUUSIKKO	HUOMAUTUKSET
<b>SOMAATTINEN ERIKOISSAIRAANHOITO</b>								
<b>KUSTANNUKSET VUODEN AIKANA SOMAATTISESTA ERIKOISSAIRAANHOIDOSTA</b>								
Oman toiminnan avohoidon kustannukset, €	15 563 158	0	0	12 734 562	0	1 279 927	29 577 647	Turku: Kustannukset ovat ilmoitettu nettona, myös korona-avustukset huomioitu vähennyksenä. Poliklinikoiden liikkeenluovutukset ovat vaikuttaneet toimintakuluihin.
Yli 65-v. kustannukset, €	8 062 977	0	0	6 068 599	0	438 338	14 569 914	
Yli 75-v. kustannukset, €	5 212 025	0	0	4 250 668	0	301 040	9 763 733	
(Alle 65-vuotiaat)	7 500 181	0	0	6 665 963	0	841 589	15 007 733	
65–74-vuotiaat	2 850 952	0	0	1 817 931	0	137 298	4 806 181	
75–84-vuotiaat	3 659 201	0	0	2 450 662	0	204 931	6 314 794	
85 vuotta täyttäneet	1 552 824	0	0	1 800 005	0	96 109	3 448 938	
€/ käynti	189	0	0	200	0	254	214,4	
Oman toiminnan vuodeosastohoidon kustannukset, €	0	0	0	15 535 974	0	0	15 535 974	
Yli 65-v. kustannukset, €	0	0	0	14 199 670	0	0	14 199 670	
Yli 75-v. kustannukset, €	0	0	0	11 477 277	0	0	11 477 277	
(Alle 65-vuotiaat)	0	0	0	1 336 304	0	0	1 336 304	
65–74-vuotiaat	0	0	0	2 722 393	0	0	2 722 393	
75–84-vuotiaat	0	0	0	4 697 402	0	0	4 697 402	
85 vuotta täyttäneet	0	0	0	6 779 875	0	0	6 779 875	
€/ hoitovuorokausi	0	0	0	12 703	0	0	12 703,2	
Ostopalvelujen kustannukset yhteensä (netto-ostot), €	597 618 489	253 489 570	218 108 394	206 602 551	290 055 520	244 091 593	1 809 966 117	
Yli 65-v. kustannukset, €	237 392 077	87 917 692	79 709 085	90 947 253	148 738 233	87 558 531	732 262 871	
Yli 75-v. kustannukset, €	126 851 959	45 516 145	41 041 730	49 218 724	95 180 251	43 169 265	400 978 074	
(Alle 65-vuotiaat)	360 226 412	165 571 878	138 399 309	115 655 298	141 317 287	156 533 062	1 077 703 246	
65–74-vuotiaat	110 540 118	42 401 547	38 667 355	41 728 529	53 557 982	44 389 266	331 284 797	
75–84-vuotiaat	89 189 815	34 122 645	30 444 529	33 922 900	56 431 915	32 443 021	276 554 825	
85 vuotta täyttäneet	37 662 144	11 393 500	10 597 201	15 295 824	38 748 336	10 726 244	124 423 249	
Ostopalvelujen avohoidon kustannukset (netto), €	285 219 467	125 376 983	100 171 114	120 253 173	127 232 067	137 975 719	896 228 523	
Yli 65-v. kustannukset, €	105 314 742	39 434 199	29 623 435	47 475 468	44 531 223	46 123 863	312 502 930	
Yli 75-v. kustannukset, €	55 782 532	20 214 927	14 200 336	25 206 378	23 537 932	22 294 795	161 236 900	
(Alle 65-vuotiaat)	179 904 725	85 942 784	70 547 679	72 777 705	82 700 844	91 851 856	583 725 593	
65–74-vuotiaat	49 532 210	19 219 272	15 423 099	22 269 090	20 993 291	23 829 068	151 266 030	
75–84-vuotiaat	39 815 763	15 628 418	11 120 506	17 955 869	16 540 169	16 896 139	117 956 864	
85 vuotta täyttäneet	15 966 769	4 586 509	3 079 830	7 250 509	6 997 763	5 398 656	43 280 036	
€/ käynti	359	365	342	444	296	361	361,3	
Ostopalvelujen vuodeosastohoidon kustannukset (netto), €	312 399 022	128 112 587	117 937 280	86 349 378	162 823 453	106 115 874	913 737 594	
Yli 65-v. kustannukset, €	132 077 335	48 483 493	50 085 650	43 471 785	104 207 010	41 434 668	419 759 941	
Yli 75-v. kustannukset, €	71 069 427	25 301 218	26 841 394	24 012 346	71 642 319	20 874 470	239 741 174	
(Alle 65-vuotiaat)	180 321 687	79 629 094	67 851 630	42 877 593	58 616 443	64 681 206	493 977 653	
65–74-vuotiaat	61 007 908	23 182 275	23 244 256	19 459 439	32 564 691	20 560 198	180 018 767	
75–84-vuotiaat	49 374 052	18 494 227	15 324 023	15 967 031	39 891 746	15 546 882	158 597 961	
85 vuotta täyttäneet	21 695 375	6 806 991	7 517 371	8 045 315	31 750 573	5 327 588	81 143 213	
€/ hoitovuorokausi	1 383	1 521	0	1 246	1 168	1 366	1 531,8	

UUDEEN 2021 TIEDOT	HELSINKI	ESPOO	VANTAA	TURKU	TAMPERE	OULU	KUUSIKKO	HUOMAUTUKSET
<b>PSYKIATRINEN ERIKOISSAIRAANHOITO</b>								
<b>PSYKIATRINEN ERIKOISSAIRAANHOIDON POLIKLINIKKAKÄYNNIT UUDEEN AIKANA</b>								
Psykiatrisen erikoissairaanhoidon poliklinikkakäynnit yhteensä	426 771	98 006	88 597	162 736	108 480	89 397	973 987	
Yli 65-v. käynnit	21 063	4 932	6 358	8 333	7 529	2 194	50 409	
Yli 75-v. käynnit	6 986	1 554	2 558	3 774	2 790	850	18 512	
(Alle 65-vuotiaat)	405 708	93 074	82 239	154 403	100 951	87 203	923 578	
65–74-vuotiaat	14 077	3 378	3 800	4 559	4 739	1 344	31 897	
75–84-vuotiaat	6 002	1 406	2 287	2 903	2 357	784	15 739	
85 vuotta täyttäneet	984	148	271	871	433	66	2 773	
<b>Oman toiminnan käynnit</b>	<b>298 826</b>	<b>0</b>	<b>0</b>	<b>0</b>	<b>0</b>	<b>60 111</b>	<b>358 937</b>	
Yli 65-v. käynnit	15 082	0	0	0	0	813	15 895	
Yli 75-v. käynnit	3 463	0	0	0	0	189	3 652	
(Alle 65-vuotiaat)	283 744	0	-	0	0	59 298	343 042	Helsinki: 1.1.-23.4. ajanjakson perusteella tehty koko vuoden laskennallinen arvio
65–74-vuotiaat	11 619	0	-	0	0	624	12 243	Helsinki: 1.1.-23.4. ajanjakson perusteella tehty koko vuoden laskennallinen arvio
75–84-vuotiaat	3 075	0	-	0	0	183	3 258	Helsinki: 1.1.-23.4. ajanjakson perusteella tehty koko vuoden laskennallinen arvio
85 vuotta täyttäneet	388	0	-	0	0	6	394	Helsinki: 1.1.-23.4. ajanjakson perusteella tehty koko vuoden laskennallinen arvio
<b>Ostopalvelujen käynnit</b>	<b>127 945</b>	<b>98 006</b>	<b>88 597</b>	<b>162 736</b>	<b>108 480</b>	<b>29 286</b>	<b>615 050</b>	
Yli 65-v. käynnit	5 981	4 932	6 358	8 333	7 529	1 381	34 514	
Yli 75-v. käynnit	3 523	1 554	2 558	3 774	2 790	661	14 860	
(Alle 65-vuotiaat)	121 964	93 074	82 239	154 403	100 951	27 905	580 536	
65–74-vuotiaat	2 458	3 378	3 800	4 559	4 739	720	19 654	
75–84-vuotiaat	2 927	1 406	2 287	2 903	2 357	601	12 481	
85 vuotta täyttäneet	596	148	271	871	433	60	2 379	
<b>PSYKIATRINEN ERIKOISSAIRAANHOIDON HOITOVUOROKAUDET UUDEEN AIKANA</b>								
Psykiatrisen erikoissairaanhoidon hoitovuorokaudet yhteensä	104 248	33 635	28 658	35 124	44 628	31 360	277 653	
Yli 65-v. hoitovuorokaudet	17 263	4 187	2 617	4 423	5 749	3 396	37 635	
Yli 75-v. hoitovuorokaudet	7 986	1 277	852	1 981	2 901	2 071	17 068	
(Alle 65-vuotiaat)	86 985	29 448	26 041	30 701	38 879	27 964	240 018	
65–74-vuotiaat	9 277	2 910	1 765	2 442	2 848	1 325	20 567	
75–84-vuotiaat	6 442	1 191	747	1 617	2 204	1 755	13 956	
85 vuotta täyttäneet	1 544	86	105	364	697	316	3 112	
<b>Oman toiminnan hoitovuorokaudet</b>	<b>67 435</b>	<b>0</b>	<b>0</b>	<b>0</b>	<b>0</b>	<b>0</b>	<b>67 435</b>	
Yli 65-v. hoitovuorokaudet	8 866	0	0	0	0	0	8 866	
Yli 75-v. hoitovuorokaudet	3 355	0	0	0	0	0	3 355	
(Alle 65-vuotiaat)	58 569	0	-	0	0	0	58 569	
65–74-vuotiaat	5 511	0	-	0	0	0	5 511	
75–84-vuotiaat	2 628	0	-	0	0	0	2 628	
85 vuotta täyttäneet	727	0	-	0	0	0	727	
<b>Ostopalvelujen hoitovuorokaudet</b>	<b>36 813</b>	<b>33 635</b>	<b>28 658</b>	<b>35 124</b>	<b>44 628</b>	<b>31 360</b>	<b>210 218</b>	
Yli 65-v. hoitovuorokaudet	8 397	4 187	2 617	4 423	5 749	3 396	28 769	
Yli 75-v. hoitovuorokaudet	4 631	1 277	852	1 981	2 901	2 071	13 713	
(Alle 65-vuotiaat)	28 416	29 448	26 041	30 701	38 879	27 964	181 449	
65–74-vuotiaat	3 766	2 910	1 765	2 442	2 848	1 325	15 056	
75–84-vuotiaat	3 814	1 191	747	1 617	2 204	1 755	11 328	
85 vuotta täyttäneet	817	86	105	364	697	316	2 385	

UUDEEN 2021 TIEDOT	HELSINKI	ESPOO	VANTAA	TURKU	TAMPERE	OULU	KUUSIKKO	HUOMAUTUKSET
<b>PSYKIATRINEN ERIKOISSAIRAANHOITO</b>								
<b>PSYKIATRINEN ERIKOISSAIRAANHOIDON HOITOPAIKAT VUODEN AIKANA</b>								
Psykiatrisen erikoissairaanhoidon hoitopaikat yhteensä (hp / 365)	286	92	79	96	122	86	761	
Yli 65-v. psykiatrisen erikoissairaanhoidon hoitopaikat (hp / 365)	47	11	7	12	16	9	103	
Yli 65-v. hoitoon käytettäviä hoitopaikkoja, %	17	12	9	13	13	11	13,6	
Yli 75-v. psykiatrisen erikoissairaanhoidon hoitopaikat (hp / 365)	22	3	2	5	8	6	47	
Yli 75-v. hoitoon käytettäviä hoitopaikkoja, %	8	4	3	6	7	7	6,1	
<b>KUSTANNUKSET VUODEN AIKANA PSYKIATRISESTA ERIKOISSAIRAANHOIDOSTA</b>								
Psykiatrisen erikoissairaanhoidon kustannukset yhteensä (netto-ostot), €	129 502 646	49 595 392	38 065 804	42 117 305	37 863 659	42 029 358	339 174 164	
Yli 65-v. kustannukset, €	14 782 638	3 382 564	7 441 342	3 942 812	3 944 202	2 939 367	36 432 925	
Yli 75-v. kustannukset, €	6 094 218	1 062 166	3 858 657	1 716 323	1 846 952	1 680 821	16 259 137	
(Alle 65-vuotiaat)	114 720 008	46 212 828	30 624 462	38 174 493	33 919 457	39 089 991	302 741 239	
65–74-vuotiaat	8 688 420	2 320 398	3 582 685	2 226 489	2 097 250	1 258 546	20 173 788	
75–84-vuotiaat	4 871 061	983 683	2 935 134	1 324 820	1 415 186	1 440 709	12 970 593	
85 vuotta täyttäneet	1 223 157	78 483	923 523	391 503	431 766	240 112	3 288 544	
Oman toiminnan kustannukset yhteensä, €	77 106 133	0	0	0	0	11 462 536	88 568 669	
Yli 65-v. kustannukset, €	7 332 780	0	0	0	0	155 030	7 487 810	
Yli 75-v. kustannukset, €	1 850 654	0	0	0	0	36 040	1 886 694	
(Alle 65-vuotiaat)	69 773 353	0	0	0	0	11 307 506	81 080 859	
65–74-vuotiaat	5 482 126	0	0	0	0	118 990	5 601 116	
75–84-vuotiaat	1 575 418	0	0	0	0	34 896	1 610 314	
85 vuotta täyttäneet	275 236	0	0	0	0	1 144	276 380	
Oman toiminnan avohoidon kustannukset, €	39 232 427	0	0	0	0	11 462 536	50 694 963	
Yli 65-v. kustannukset, €	2 709 226	0	0	0	0	155 030	2 864 256	
Yli 75-v. kustannukset, €	386 152	0	0	0	0	36 040	422 192	
(Alle 65-vuotiaat)	36 523 201	0	0	0	0	11 307 506	47 830 707	
65–74-vuotiaat	2 323 074	0	0	0	0	118 990	2 442 064	
75–84-vuotiaat	341 991	0	0	0	0	34 896	376 887	
85 vuotta täyttäneet	44 161	0	0	0	0	1 144	45 305	
€/ käynti	131	0	0	0	0	191	141,2	
Oman toiminnan vuodeosastohoidon kustannukset, €	37 873 706	0	0	0	0	0	37 873 706	
Yli 65-v. kustannukset, €	4 623 554	0	0	0	0	0	4 623 554	
Yli 75-v. kustannukset, €	1 464 502	0	0	0	0	0	1 464 502	
(Alle 65-vuotiaat)	33 250 152	0	0	0	0	0	33 250 152	
65–74-vuotiaat	3 159 052	0	0	0	0	0	3 159 052	
75–84-vuotiaat	1 233 427	0	0	0	0	0	1 233 427	
85 vuotta täyttäneet	231 075	0	0	0	0	0	231 075	
€/ hoitovuorokausi	562	0	0	0	0	0	561,6	

UUDEEN 2021 TIEDOT	HELSINKI	ESPOO	VANTAA	TURKU	TAMPERE	OULU	KUUSIKKO	HUOMAUTUKSET
<b>PSYKIATRINEN ERIKOISSAIRAANHOITO</b>								
<b>KUSTANNUKSET UUDEEN AIKANA PSYKIATRISESTA ERIKOISSAIRAANHOIDOSTA</b>								
<b>Ostopalvelujen kustannukset yhteensä (netto), €</b>	<b>52 396 513</b>	<b>49 595 392</b>	<b>38 065 804</b>	<b>42 117 305</b>	<b>37 863 659</b>	<b>30 566 822</b>	<b>250 605 495</b>	
<b>Yli 65-v. kustannukset, €</b>	<b>7 449 858</b>	<b>3 382 564</b>	<b>7 441 342</b>	<b>3 942 812</b>	<b>3 944 202</b>	<b>2 784 337</b>	<b>28 945 115</b>	
<b>Yli 75-v. kustannukset, €</b>	<b>4 243 564</b>	<b>1 062 166</b>	<b>3 858 657</b>	<b>1 716 323</b>	<b>1 846 952</b>	<b>1 644 781</b>	<b>14 372 443</b>	
(Alle 65-vuotiaat)	44 946 655	46 212 828	30 624 462	38 174 493	33 919 457	27 782 485	221 660 380	
65–74-vuotiaat	3 206 294	2 320 398	3 582 685	2 226 489	2 097 250	1 139 556	14 572 672	
75–84-vuotiaat	3 295 643	983 683	2 935 134	1 324 820	1 415 186	1 405 813	11 360 279	
85 vuotta täyttäneet	947 921	78 483	923 523	391 503	431 766	238 968	3 012 164	
<b>Ostopalvelujen avohoidon kustannukset (netto), €</b>	<b>32 413 147</b>	<b>29 055 147</b>	<b>22 128 331</b>	<b>21 987 666</b>	<b>16 301 227</b>	<b>8 600 098</b>	<b>130 485 616</b>	
<b>Yli 65-v. kustannukset, €</b>	<b>1 516 879</b>	<b>1 112 812</b>	<b>1 587 999</b>	<b>1 561 925</b>	<b>1 141 086</b>	<b>405 543</b>	<b>7 326 244</b>	
<b>Yli 75-v. kustannukset, €</b>	<b>780 520</b>	<b>357 755</b>	<b>638 896</b>	<b>770 271</b>	<b>423 832</b>	<b>194 109</b>	<b>3 165 383</b>	
(Alle 65-vuotiaat)	30 896 268	27 942 335	20 540 332	20 425 741	15 160 141	8 194 555	123 159 372	
65–74-vuotiaat	736 359	755 057	949 103	791 654	717 254	211 434	4 160 861	
75–84-vuotiaat	621 335	325 231	571 210	561 912	358 627	176 489	2 614 804	
85 vuotta täyttäneet	159 185	32 524	67 686	208 359	65 205	17 620	550 579	
€/ käynti	253	296	250	135	150	294	212,2	
<b>Ostopalvelujen vuodeosastohoidon kustannukset (netto), €</b>	<b>19 983 366</b>	<b>20 540 245</b>	<b>15 937 473</b>	<b>20 129 639</b>	<b>21 562 432</b>	<b>21 966 724</b>	<b>120 119 879</b>	
<b>Yli 65-v. kustannukset, €</b>	<b>5 932 979</b>	<b>2 269 752</b>	<b>5 853 343</b>	<b>2 380 887</b>	<b>2 803 116</b>	<b>2 378 794</b>	<b>21 618 871</b>	
<b>Yli 75-v. kustannukset, €</b>	<b>3 463 044</b>	<b>704 411</b>	<b>3 219 761</b>	<b>946 052</b>	<b>1 423 120</b>	<b>1 450 672</b>	<b>11 207 060</b>	
(Alle 65-vuotiaat)	14 050 387	18 270 493	10 084 130	17 748 752	18 759 316	19 587 930	98 501 008	
65–74-vuotiaat	2 469 935	1 565 341	2 633 582	1 434 835	1 379 996	928 122	10 411 811	
75–84-vuotiaat	2 674 308	658 452	2 363 924	762 908	1 056 559	1 229 324	8 745 475	
85 vuotta täyttäneet	788 736	45 959	855 837	183 144	366 561	221 348	2 461 585	
€/ hoitovuorokausi	543	611	556	573	483	700	571,4	

## Liite 4. Vanhuspalvelujen piirissä 12/2017, 12/2020 ja 12/2021 olleet 65, 75 ja 85 vuotta täyttäneet, osuus (%) palveluittain sekä muutos 2020–2021 ja 2017–2021

Huom! Alle viiden asiakasmääriä ei raportoida

	HELSINKI	ESPOO	VANTAA	TURKU	TAMPERE	OULU	KUUSIKKO
<b>VUOSI 2021</b>							
65 vuotta täyttäneet asukkaat 31.12.	115 982	45 168	37 571	41 088	47 043	35 365	322 217
<b>SÄÄNNÖLISESTI PALVELUJA KÄYTTÄNEET 65 VUOTTA TÄYTTÄNEET ASIAKKAAT JOULUKUUSSA</b>							
<b>KAIKKI PALVELUT YHTEENSÄ</b>	<b>11 870</b>	<b>3 984</b>	<b>3 607</b>	<b>5 770</b>	<b>6 039</b>	<b>5 178</b>	<b>36 447</b>
<b>AVOPALVELUT</b>	<b>7 061</b>	<b>2 325</b>	<b>2 001</b>	<b>3 584</b>	<b>3 655</b>	<b>3 477</b>	<b>22 103</b>
Säännöllinen kotihoito	5 607	1 679	1 232	2 673	2 592	2 582	16 365
Keskiraskas palveluasuminen	0	0	293	0	271	0	564
Omaishoidon tuki	1 454	646	476	911	792	895	5 174
<b>YMPÄRIVUOROKAUTISET PALVELUT</b>	<b>4 809</b>	<b>1 659</b>	<b>1 606</b>	<b>2 186</b>	<b>2 384</b>	<b>1 701</b>	<b>15 077</b>
Tehostettu palveluasuminen yhteensä	3 377	1 393	1 290	1 743	1 836	1 200	10 839
Lyhytaikainen	57	48	91	99	6	19	320
Pitkäaikainen	3 320	1 345	1 199	1 644	1 830	1 181	10 519
Vanhainkoti yhteensä	757	52	47	54	307	301	1 518
Terveyskeskuksen vuodeosasto yhteensä	636	180	260	349	189	169	1 784
Lyhytaikaishoito	429	169	260	286	189	169	1 502
Pitkäaikaishoito	207	11	0	63	0	Alle 5	282
Erikoissairaanhoidon (laskennallinen)	39	34	9	40	52	31	936
Lyhytaikainen vuodeosastohoito yhteensä	468	203	269	326	241	200	2 438
<b>SÄÄNNÖLISESTI PALVELUJA KÄYTTÄNEIDEN 65 VUOTTA TÄYTTÄNEIDEN ASIAKKAIDEN %-OSUUDET PALVELUITTAIN</b>							
<b>KAIKKI PALVELUT YHTEENSÄ, %</b>	<b>100,0</b>	<b>100,0</b>	<b>100,0</b>	<b>100,0</b>	<b>100,0</b>	<b>100,0</b>	<b>102,0</b>
<b>AVOPALVELUT</b>	<b>59,5</b>	<b>58,4</b>	<b>55,5</b>	<b>62,1</b>	<b>60,5</b>	<b>67,1</b>	<b>60,6</b>
Säännöllinen kotihoito	47,2	42,1	34,2	46,3	42,9	49,9	44,9
Keskiraskas palveluasuminen	0,0	0,0	8,1	0,0	4,5	0,0	1,5
Omaishoidon tuki	12,2	16,2	13,2	15,8	13,1	17,3	14,2
<b>YMPÄRIVUOROKAUTISET PALVELUT</b>	<b>40,5</b>	<b>41,6</b>	<b>44,5</b>	<b>37,9</b>	<b>39,5</b>	<b>32,9</b>	<b>41,4</b>
Tehostettu palveluasuminen yhteensä	28,5	35,0	35,8	30,2	30,4	23,2	29,7
Lyhytaikainen	0,5	1,2	2,5	1,7	0,1	0,4	0,9
Pitkäaikainen	28,0	33,8	33,2	28,5	30,3	22,8	28,9
Vanhainkoti yhteensä	6,4	1,3	1,3	0,9	5,1	5,8	4,2
Terveyskeskuksen vuodeosasto yhteensä	5,4	4,5	7,2	6,0	3,1	3,3	4,9
Lyhytaikaishoito	3,6	4,2	7,2	5,0	3,1	3,3	4,1
Pitkäaikaishoito	1,7	0,3	0,0	1,1	0,0	0,0	0,8
Erikoissairaanhoidon (laskennallinen)	0,3	0,9	0,3	0,7	0,9	0,6	2,6
Lyhytaikainen vuodeosastohoito yhteensä	3,9	5,1	7,5	5,6	4,0	3,9	6,7
<b>VUOSI 2020</b>							
65 vuotta täyttäneet asukkaat 31.12.	114 306	44 039	36 799	40 645	46 277	34 355	316 421
<b>SÄÄNNÖLISESTI PALVELUJA KÄYTTÄNEET 65 VUOTTA TÄYTTÄNEET ASIAKKAAT JOULUKUUSSA</b>							
<b>KAIKKI PALVELUT YHTEENSÄ</b>	<b>12 897</b>	<b>3 859</b>	<b>3 665</b>	<b>5 841</b>	<b>6 366</b>	<b>5 332</b>	<b>37 609</b>
<b>AVOPALVELUT</b>	<b>7 402</b>	<b>2 162</b>	<b>2 017</b>	<b>3 526</b>	<b>3 772</b>	<b>3 611</b>	<b>22 490</b>
Säännöllinen kotihoito	5 910	1 537	1 247	2 597	2 752	2 795	16 838
Keskiraskas palveluasuminen	0	0	262	0	266	0	528
Omaishoidon tuki	1 492	625	508	929	754	816	5 124
<b>YMPÄRIVUOROKAUTISET PALVELUT</b>	<b>5 495</b>	<b>1 697</b>	<b>1 648</b>	<b>2 315</b>	<b>2 594</b>	<b>1 721</b>	<b>15 119</b>
Tehostettu palveluasuminen yhteensä	3 159	1 362	1 233	1 663	1 777	1 107	10 301
Lyhytaikainen	149	36	91	101	6	15	398
Pitkäaikainen	3 010	1 326	1 142	1 562	1 771	1 092	9 903
Vanhainkoti yhteensä	1 048	46	62	95	373	325	1 949
Terveyskeskuksen vuodeosasto yhteensä	903	188	252	370	164	204	1 764
Lyhytaikaishoito	554	179	252	209	164	204	1 562
Pitkäaikaishoito	30	9	0	161	0	Alle 5	202
Erikoissairaanhoidon (laskennallinen)	385	101	101	187	280	85	1 105
Lyhytaikainen vuodeosastohoito yhteensä	518	280	353	396	444	289	2 667



UUOSI 2020	HELSINKI	ESPOO	VANTAA	TURKU	TAMPERE	OULU	KUUSIKKO
<b>SÄÄNNÖLLESTI PALVELUJA KÄYTTÄNEIDEN 65 VUOTTA TÄYTTÄNEIDEN ASIAKKAIDEN %-OSUDET PALVELUITTAIN</b>							
<b>KAIKKI PALVELUT YHTEENSÄ, %</b>	<b>97,5</b>	<b>100,0</b>	<b>100,0</b>	<b>100,0</b>	<b>100,0</b>	<b>100,1</b>	<b>100,0</b>
<b>AVOPALVELUT</b>	<b>57,4</b>	<b>56,0</b>	<b>55,0</b>	<b>60,4</b>	<b>59,3</b>	<b>67,7</b>	<b>59,8</b>
Säännöllinen kotihoito	45,8	39,8	34,0	44,5	43,2	52,4	44,8
Keskiraskas palveluasuminen	0,0	0,0	7,1	0,0	4,2	0,0	1,4
Omaishoidon tuki	11,6	16,2	13,9	15,9	11,8	15,3	13,6
<b>YMPÄRIVUOROKAUTISET PALVELUT</b>	<b>40,1</b>	<b>44,0</b>	<b>45,0</b>	<b>39,6</b>	<b>40,7</b>	<b>32,4</b>	<b>40,2</b>
Tehostettu palveluasuminen yhteensä	24,5	35,3	33,6	28,5	27,9	20,8	27,4
Lyhytaikainen	1,2	0,9	2,5	1,7	0,1	0,3	1,1
Pitkäaikainen	23,3	34,4	31,2	26,7	27,8	20,5	26,3
Vanhainkoti yhteensä	8,1	1,2	1,7	1,6	5,9	6,1	5,2
Terveyskeskuksen vuodeosasto yhteensä	4,5	4,9	6,9	6,3	2,6	3,9	4,7
Lyhytaikaishoito	4,3	4,6	6,9	3,6	2,6	3,8	4,2
Pitkäaikaishoito	0,2	0,2	0,0	2,8	0,0	0,0	0,5
Erikoissairaanhoidon (laskennallinen)	3,0	2,6	2,8	3,2	4,4	1,6	2,9
Lyhytaikainen vuodeosastohoito yhteensä	7,3	7,2	9,6	6,8	7,0	5,4	7,1
UUOSI 2017	HELSINKI	ESPOO	VANTAA	TURKU	TAMPERE	OULU	KUUSIKKO
<b>65 vuotta täyttäneet asukkaat 31.12.</b>	<b>108 368</b>	<b>40 332</b>	<b>33 920</b>	<b>38 842</b>	<b>43 624</b>	<b>30 899</b>	<b>295 985</b>
<b>SÄÄNNÖLLESTI PALVELUJA KÄYTTÄNEET 65 VUOTTA TÄYTTÄNEET ASIAKKAAT JOULUKUUSSA</b>							
<b>KAIKKI PALVELUT YHTEENSÄ</b>	<b>13 782</b>	<b>3 584</b>	<b>3 541</b>	<b>6 027</b>	<b>6 138</b>	<b>4 947</b>	<b>38 023</b>
<b>AVOPALVELUT</b>	<b>8 430</b>	<b>1 930</b>	<b>2 068</b>	<b>3 728</b>	<b>3 786</b>	<b>3 206</b>	<b>23 148</b>
Säännöllinen kotihoito	6 727	1 402	1 266	2 920	2 784	2 347	17 446
Keskiraskas palveluasuminen	0	0	257	0	232	0	489
Omaishoidon tuki	1 703	528	545	808	770	859	5 213
<b>YMPÄRIVUOROKAUTISET PALVELUT</b>	<b>5 352</b>	<b>1 654</b>	<b>1 474</b>	<b>2 299</b>	<b>2 352</b>	<b>1 741</b>	<b>14 876</b>
Tehostettu palveluasuminen yhteensä	3 060	1 255	1 042	1 321	1 404	996	9 078
Lyhytaikainen	192	45	58	100	16	15	426
Pitkäaikainen	2 868	1 210	984	1 221	1 388	981	8 652
Vanhainkoti yhteensä	1 242	90	104	274	412	389	2 511
Terveyskeskuksen vuodeosasto yhteensä	620	191	215	487	202	267	1 986
Lyhytaikaishoito	558	185	190	202	202	267	1 604
Pitkäaikaishoito	62	6	25	285	Alle 5	Alle 5	382
Erikoissairaanhoidon (laskennallinen)	430	118	113	217	334	89	1 301
Lyhytaikainen vuodeosastohoito yhteensä	988	303	303	419	536	356	2 905
<b>SÄÄNNÖLLESTI PALVELUJA KÄYTTÄNEIDEN 65 VUOTTA TÄYTTÄNEIDEN ASIAKKAIDEN %-OSUDET PALVELUITTAIN</b>							
<b>KAIKKI PALVELUT YHTEENSÄ, %</b>	<b>100,0</b>	<b>100,0</b>	<b>100,0</b>	<b>100,0</b>	<b>100,0</b>	<b>100,0</b>	<b>100,0</b>
<b>AVOPALVELUT</b>	<b>61,2</b>	<b>53,8</b>	<b>58,4</b>	<b>61,9</b>	<b>61,7</b>	<b>64,8</b>	<b>60,9</b>
Säännöllinen kotihoito	48,8	39,1	35,7	48,4	45,4	47,4	45,9
Keskiraskas palveluasuminen	0,0	0,0	7,3	0,0	3,8	0,0	1,3
Omaishoidon tuki	12,4	14,7	15,4	13,4	12,5	17,4	13,7
<b>YMPÄRIVUOROKAUTISET PALVELUT</b>	<b>38,8</b>	<b>46,2</b>	<b>41,6</b>	<b>38,1</b>	<b>38,3</b>	<b>35,2</b>	<b>39,1</b>
Tehostettu palveluasuminen yhteensä	22,2	35,0	29,4	21,9	22,9	20,1	23,9
Lyhytaikainen	2,3	2,3	2,8	2,7	0,4	0,5	1,8
Pitkäaikainen	42,6	86,3	77,7	41,8	49,9	41,8	49,6
Vanhainkoti yhteensä	9,0	2,5	2,9	4,5	6,7	7,9	6,6
Terveyskeskuksen vuodeosasto yhteensä	4,5	5,3	6,1	8,1	3,3	5,4	5,2
Lyhytaikaishoito	4,0	5,2	5,4	3,4	3,3	5,4	4,2
Pitkäaikaishoito	0,4	0,2	0,7	4,7	0,0	0,0	1,0
Erikoissairaanhoidon (laskennallinen)	3,1	3,3	3,2	3,6	5,4	1,8	3,4
Lyhytaikainen vuodeosastohoito yhteensä	7,2	8,5	8,6	7,0	8,7	7,2	7,6
UUOSI 2020	HELSINKI	ESPOO	VANTAA	TURKU	TAMPERE	OULU	KUUSIKKO
<b>MUUTOS 2020–2021, N</b>							
<b>SÄÄNNÖLLESTI PALVELUJA KÄYTTÄNEET 65 VUOTTA TÄYTTÄNEET ASIAKKAAT JOULUKUUSSA</b>							
<b>KAIKKI PALVELUT YHTEENSÄ</b>	<b>-1 027</b>	<b>125</b>	<b>-58</b>	<b>-71</b>	<b>-327</b>	<b>-155</b>	<b>-1 514</b>
<b>AVOPALVELUT</b>	<b>-341</b>	<b>163</b>	<b>-16</b>	<b>58</b>	<b>-117</b>	<b>-134</b>	<b>-387</b>
Säännöllinen kotihoito	-303	142	-15	76	-160	-213	-473
Keskiraskas palveluasuminen	0	0	31	0	5	0	36
Omaishoidon tuki	-38	21	-32	-18	38	79	50
<b>YMPÄRIVUOROKAUTISET PALVELUT</b>	<b>-686</b>	<b>-38</b>	<b>-42</b>	<b>-129</b>	<b>-210</b>	<b>-21</b>	<b>-1 127</b>
Tehostettu palveluasuminen yhteensä	218	31	57	80	59	93	538
Lyhytaikainen	-92	12	0	-2	0	4	-78
Pitkäaikainen	310	19	57	82	59	89	616
Vanhainkoti yhteensä	-291	6	-15	-41	-66	-24	-431
Terveyskeskuksen vuodeosasto yhteensä	-267	-8	8	-21	25	-35	-298
Lyhytaikaishoito	-125	-10	8	77	25	-35	-60
Pitkäaikaishoito	177	2	0	-98	0	Alle 5	81
Erikoissairaanhoidon (laskennallinen)	-346	-67	-92	-147	-228	-55	-936
Lyhytaikainen vuodeosastohoito yhteensä	-50	-77	-84	-70	-203	-90	-575

	HELSINKI	ESPOO	VANTAA	TURKU	TAMPERE	OULU	KUUSIKKO
<b>MUUTOS 2020–2021, %</b>							
<b>KAIKKI PALVELUT YHTEENSÄ</b>	<b>-8,0</b>	<b>3,2</b>	<b>-1,6</b>	<b>-1,2</b>	<b>-5,1</b>	<b>-2,9</b>	<b>-4,0</b>
<b>AVOPALVELUT</b>	<b>-4,6</b>	<b>7,5</b>	<b>-0,8</b>	<b>1,6</b>	<b>-3,1</b>	<b>-3,7</b>	<b>-1,7</b>
Säännöllinen kotihoito	-5,1	9,2	-1,2	2,9	-5,8	-7,6	-2,8
Keskiraskas palveluasuminen	-	0,0	11,8	0,0	1,9	-	6,8
Omaishoidon tuki	-2,5	3,4	-6,3	-1,9	5,0	9,7	1,0
<b>YMPÄRIVUOROKAUTISET PALVELUT</b>	<b>-12,5</b>	<b>-2,2</b>	<b>-2,6</b>	<b>-5,6</b>	<b>-8,1</b>	<b>-1,2</b>	<b>-7,5</b>
Tehostettu palveluasuminen yhteensä	6,9	2,3	4,6	4,8	3,3	8,4	5,2
Lyhytaikainen	-61,7	33,3	0,0	-2,0	0,0	26,7	-19,6
Pitkäaikainen	10,3	1,4	5,0	5,2	3,3	8,2	6,2
Vanhainkoti yhteensä	-27,8	13,0	-24,2	-43,2	-17,7	-7,4	-22,1
Terveyskeskuksen vuodeosasto yhteensä	-29,6	-4,3	3,2	-5,7	15,2	-17,2	-16,9
Lyhytaikaishoito	-22,6	-5,6	3,2	36,8	15,2	-17,2	-3,8
Pitkäaikaishoito	590,0	22,2	-100,0	-60,9	0	-50,0	40,1
Erikoissairaanhoidon (laskennallinen)	-89,9	-66,3	-91,0	-78,7	-81,6	-63,8	-84,7
Lyhytaikainen vuodeosastohoito yhteensä	-9,7	-27,4	-23,9	-17,8	-45,8	-30,9	-21,6
<b>MUUTOS 2017–2021, N</b>							
<b>KAIKKI PALVELUT YHTEENSÄ</b>	<b>-1 912</b>	<b>400</b>	<b>66</b>	<b>-257</b>	<b>-99</b>	<b>231</b>	<b>-1 576</b>
<b>AVOPALVELUT</b>	<b>-1 369</b>	<b>395</b>	<b>-67</b>	<b>-144</b>	<b>-131</b>	<b>271</b>	<b>-1 045</b>
Säännöllinen kotihoito	-1 120	277	-34	-247	-192	235	-1 081
Keskiraskas palveluasuminen	0	0	36	0	39	0	75
Omaishoidon tuki	-249	118	-69	103	22	36	-39
<b>YMPÄRIVUOROKAUTISET PALVELUT</b>	<b>-543</b>	<b>5</b>	<b>132</b>	<b>-113</b>	<b>32</b>	<b>-40</b>	<b>201</b>
Tehostettu palveluasuminen yhteensä	317	138	248	422	432	204	1 761
Lyhytaikainen	-135	3	33	-1	-10	4	-106
Pitkäaikainen	452	135	215	423	442	200	1 867
Vanhainkoti yhteensä	-485	-38	-57	-220	-105	-88	-993
Terveyskeskuksen vuodeosasto yhteensä	16	-11	45	-138	-13	-98	-199
Lyhytaikaishoito	-129	-16	70	84	-13	-98	-102
Pitkäaikaishoito	145	5	-25	-222	Alle 5	Alle 5	-97
Erikoissairaanhoidon (laskennallinen)	-391	-84	-104	-177	-282	-58	-1 096
Lyhytaikainen vuodeosastohoito yhteensä	-520	-100	-34	-93	-295	-156	-1 198
<b>MUUTOS 2017–2021, %</b>							
<b>KAIKKI PALVELUT YHTEENSÄ</b>	<b>-13,9</b>	<b>11,2</b>	<b>1,9</b>	<b>-4,3</b>	<b>-1,6</b>	<b>4,7</b>	<b>-4,1</b>
<b>AVOPALVELUT</b>	<b>-16,2</b>	<b>20,5</b>	<b>-3,2</b>	<b>-3,9</b>	<b>-3,5</b>	<b>8,5</b>	<b>-4,5</b>
Säännöllinen kotihoito	-16,6	19,8	-2,7	-8,5	-6,9	10,0	-6,2
Keskiraskas palveluasuminen	-	-	14,0	-	16,8	-	15,3
Omaishoidon tuki	-14,6	22,3	-12,7	12,7	2,9	4,2	-0,7
<b>YMPÄRIVUOROKAUTISET PALVELUT</b>	<b>-10,1</b>	<b>0,3</b>	<b>9,0</b>	<b>-4,9</b>	<b>1,4</b>	<b>-2,3</b>	<b>1,4</b>
Tehostettu palveluasuminen yhteensä	10,4	11,0	23,8	31,9	30,8	20,5	19,4
Lyhytaikainen	-70,3	6,7	56,9	-1,0	-62,5	26,7	-24,9
Pitkäaikainen	15,8	11,2	21,8	34,6	31,8	20,4	21,6
Vanhainkoti yhteensä	-39,0	-42,2	-54,8	-80,3	-25,5	-22,6	-39,5
Terveyskeskuksen vuodeosasto yhteensä	2,6	-5,8	20,9	-28,3	-6,4	-36,7	-10,0
Lyhytaikaishoito	-23,1	-8,6	36,8	41,6	-6,4	-36,7	-6,4
Pitkäaikaishoito	233,9	83,3	-100,0	-77,9	-100,0	-66,7	-26,2
Erikoissairaanhoidon (laskennallinen)	-91,0	-71,3	-91,9	-81,6	-84,5	-65,4	-84,3
Lyhytaikainen vuodeosastohoito yhteensä	-52,6	-33,1	-11,1	-22,2	-55,1	-43,9	-41,3

	HELSINKI	ESPOO	VANTAA	TURKU	TAMPERE	OULU	KUUSIKKO
<b>VUOSI 2021</b>							
<b>75 VUOTTA täyttäneet asukkaat 31.12.</b>	<b>53 294</b>	<b>20 030</b>	<b>16 301</b>	<b>19 647</b>	<b>22 066</b>	<b>15 055</b>	<b>146 393</b>
<b>SÄÄNNÖLISESTI PALVELUJA KÄYTTÄNEET 75 VUOTTA TÄYTTÄNEET ASIAKKAAT JOULUKUUSSA</b>							
<b>KAIKKI PALVELUT YHTEENSÄ</b>	<b>9 937</b>	<b>3 341</b>	<b>2 924</b>	<b>4 901</b>	<b>5 082</b>	<b>4 345</b>	<b>30 970</b>
<b>AVOPALVELUT</b>	<b>5 756</b>	<b>1 901</b>	<b>1 591</b>	<b>2 949</b>	<b>2 994</b>	<b>2 854</b>	<b>18 045</b>
Säännöllinen kotihoito	4 682	1 429	1 028	2 275	2 185	2 185	13 784
Keskiraskas palveluasuminen	0	0	222	0	225	0	447
Omaishoidon tuki	1 074	472	341	674	584	669	3 814
<b>YMPÄRIVUOROKAUTISET PALVELUT</b>	<b>4 181</b>	<b>1 440</b>	<b>1 333</b>	<b>1 952</b>	<b>2 088</b>	<b>1 491</b>	<b>12 925</b>
Tehostettu palveluasuminen yhteensä	3 001	1 236	1 095	1 581	1 638	1 101	9 652
Lyhytaikainen	47	40	72	85	6	16	266
Pitkäaikainen	2 954	1 196	1 023	1 496	1 632	1 085	9 386
Vanhainkoti yhteensä	638	46	34	52	258	243	1 271
Terveyskeskuksen vuodeosasto yhteensä	520	140	204	296	157	131	1 448
Lyhytaikaishoito	347	133	204	242	157	131	1 214
Pitkäikaishoito	173	7	0	54	0	0	234
Erikoissairaanhoidon hoito (laskennallinen)	22	18	Alle 5	23	35	16	554
Lyhytaikainen vuodeosastohoito yhteensä	369	151	204	265	192	147	1 768
<b>SÄÄNNÖLISESTI PALVELUJA KÄYTTÄNEIDEN 75 VUOTTA TÄYTTÄNEIDEN ASIAKKAIDEN %-OSUUDET PALVELUITTAIN</b>							
<b>KAIKKI PALVELUT YHTEENSÄ, %</b>	<b>100,0</b>	<b>100,0</b>	<b>100,1</b>	<b>100,0</b>	<b>100,0</b>	<b>100,0</b>	<b>100,0</b>
<b>AVOPALVELUT</b>	<b>57,9</b>	<b>56,9</b>	<b>54,4</b>	<b>60,2</b>	<b>58,9</b>	<b>65,7</b>	<b>58,3</b>
Säännöllinen kotihoito	47,1	42,8	35,2	46,4	43,0	50,3	44,5
Keskiraskas palveluasuminen	0,0	0,0	7,6	0,0	4,4	0,0	1,4
Omaishoidon tuki	10,8	14,1	11,7	13,8	11,5	15,4	12,3
<b>YMPÄRIVUOROKAUTISET PALVELUT</b>	<b>42,1</b>	<b>43,1</b>	<b>45,7</b>	<b>39,8</b>	<b>41,1</b>	<b>34,3</b>	<b>41,7</b>
Tehostettu palveluasuminen yhteensä	30,2	37,0	37,4	32,3	32,2	25,3	31,2
Lyhytaikainen	0,5	1,2	2,5	1,7	0,1	0,4	0,9
Pitkäaikainen	29,7	35,8	35,0	30,5	32,1	25,0	30,3
Vanhainkoti yhteensä	6,4	1,4	1,2	1,1	5,1	5,6	4,1
Terveyskeskuksen vuodeosasto yhteensä	5,2	4,2	7,0	6,0	3,1	3,0	4,7
Lyhytaikaishoito	3,5	4,0	7,0	4,9	3,1	3,0	3,9
Pitkäikaishoito	1,7	0,2	0,0	1,1	0,0	0,0	0,8
Erikoissairaanhoidon hoito (laskennallinen)	0,2	0,6	0,1	0,5	0,7	0,4	1,8
Lyhytaikainen vuodeosastohoito yhteensä	3,7	4,5	7,1	5,4	3,8	3,4	5,7
<b>VUOSI 2020</b>							
<b>75 VUOTTA täyttäneet asukkaat 31.12.</b>	<b>50 646</b>	<b>18 476</b>	<b>15 129</b>	<b>18 768</b>	<b>20 988</b>	<b>14 228</b>	<b>138 235</b>
<b>SÄÄNNÖLISESTI PALVELUJA KÄYTTÄNEET 75 VUOTTA TÄYTTÄNEET ASIAKKAAT JOULUKUUSSA</b>							
<b>KAIKKI PALVELUT YHTEENSÄ</b>	<b>10 456</b>	<b>3 160</b>	<b>2 843</b>	<b>4 841</b>	<b>5 266</b>	<b>4 394</b>	<b>30 965</b>
<b>AVOPALVELUT</b>	<b>6 048</b>	<b>1 734</b>	<b>1 545</b>	<b>2 863</b>	<b>3 068</b>	<b>2 907</b>	<b>18 165</b>
Säännöllinen kotihoito	4 922	1 278	1 031	2 200	2 300	2 312	14 043
Keskiraskas palveluasuminen	0	0	163	0	219	0	382
Omaishoidon tuki	1 126	456	351	663	549	595	3 740
<b>YMPÄRIVUOROKAUTISET PALVELUT</b>	<b>4 408</b>	<b>1 426</b>	<b>1 298</b>	<b>1 978</b>	<b>2 198</b>	<b>1 487</b>	<b>12 800</b>
Tehostettu palveluasuminen yhteensä	2 835	1 197	1 011	1 464	1 574	1 015	9 096
Lyhytaikainen	129	30	69	85	5	10	328
Pitkäaikainen	2 706	1 167	942	1 379	1 569	1 005	8 768
Vanhainkoti yhteensä	903	33	47	92	323	278	1 676
Terveyskeskuksen vuodeosasto yhteensä	466	144	190	305	117	154	1 381
Lyhytaikaishoito	441	144	190	166	117	154	1 212
Pitkäikaishoito	25	Alle 5	0	139	0	Alle 5	169
Erikoissairaanhoidon hoito (laskennallinen)	204	52	50	117	184	40	647
Lyhytaikainen vuodeosastohoito yhteensä	645	196	240	283	301	194	1 859
<b>SÄÄNNÖLISESTI PALVELUJA KÄYTTÄNEIDEN 75 VUOTTA TÄYTTÄNEIDEN ASIAKKAIDEN %-OSUUDET PALVELUITTAIN</b>							
<b>KAIKKI PALVELUT YHTEENSÄ, %</b>	<b>100,0</b>	<b>100,0</b>	<b>100,0</b>	<b>100,0</b>	<b>100,0</b>	<b>100,0</b>	<b>100,0</b>
<b>AVOPALVELUT</b>	<b>57,8</b>	<b>54,8</b>	<b>54,3</b>	<b>59,1</b>	<b>58,3</b>	<b>66,1</b>	<b>58,7</b>
Säännöllinen kotihoito	47,1	40,4	36,3	45,4	43,7	52,6	45,4
Keskiraskas palveluasuminen	0,0	0,0	5,7	0,0	4,2	0,0	1,2
Omaishoidon tuki	10,8	14,4	12,3	13,7	10,4	13,5	12,1
<b>YMPÄRIVUOROKAUTISET PALVELUT</b>	<b>42,2</b>	<b>45,2</b>	<b>45,7</b>	<b>40,9</b>	<b>41,7</b>	<b>33,9</b>	<b>41,3</b>
Tehostettu palveluasuminen yhteensä	27,1	37,8	35,6	30,2	29,9	23,1	29,4
Lyhytaikainen	1,2	0,9	2,4	1,8	0,1	0,2	1,1
Pitkäaikainen	25,9	36,9	33,1	28,5	29,8	22,9	28,3
Vanhainkoti yhteensä	8,6	1,0	1,7	1,9	6,1	6,3	5,4
Terveyskeskuksen vuodeosasto yhteensä	4,5	4,7	6,7	6,3	2,2	3,5	4,5
Lyhytaikaishoito	4,2	4,6	6,7	3,4	2,2	3,5	3,9
Pitkäikaishoito	0,2	0,1	0,0	2,9	0,0	0,0	0,5
Erikoissairaanhoidon hoito (laskennallinen)	1,9	1,7	1,8	2,4	3,5	0,9	2,1
Lyhytaikainen vuodeosastohoito yhteensä	6,2	6,2	8,4	5,8	5,7	4,4	6,0

<b>UUOSI 2017</b>	<b>HELSINKI</b>	<b>ESPOO</b>	<b>VANTAA</b>	<b>TURKU</b>	<b>TAMPERE</b>	<b>OULU</b>	<b>KUUSIKKO</b>
<b>75 VUOTTA täyttäneet asukkaat 31.12.</b>	<b>45 236</b>	<b>15 472</b>	<b>12 731</b>	<b>17 235</b>	<b>19 173</b>	<b>12 630</b>	<b>122 477</b>
<b>SÄÄNNÖLISESTI PALVELUJA KÄYTTÄNEET 75 VUOTTA TÄYTTÄNEET ASIAKKAAT JOULUKUUSSA</b>							
<b>KAIKKI PALVELUT YHTEENSÄ</b>	<b>11 338</b>	<b>2 881</b>	<b>2 739</b>	<b>5 062</b>	<b>5 031</b>	<b>4 106</b>	<b>31 162</b>
<b>AVOPALVELUT</b>	<b>6 872</b>	<b>1 515</b>	<b>1 588</b>	<b>3 063</b>	<b>3 042</b>	<b>2 601</b>	<b>18 681</b>
Säännöllinen kotihoito	5 615	1 165	1 029	2 498	2 301	1 988	14 596
Keskiraskas palveluasuminen	0	0	176	0	211	0	387
Omaishoidon tuki	1 257	350	383	565	530	613	3 698
<b>YMPÄRIVUOROKAUTISET PALVELUT</b>	<b>4 466</b>	<b>1 366</b>	<b>1 151</b>	<b>1 999</b>	<b>1 989</b>	<b>1 505</b>	<b>12 481</b>
Tehostettu palveluasuminen yhteensä	2 686	1 093	839	1 184	1 224	920	7 946
Lyhytaikainen	160	34	39	89	12	13	347
Pitkäaikainen	2 526	1 059	800	1 095	1 212	907	7 599
Vanhainkoti yhteensä	1 041	66	81	266	372	325	2 151
Terveyskeskuksen vuodeosasto yhteensä	490	146	174	409	157	217	1 599
Lyhytaikaishoito	444	146	155	173	157	217	1 292
Pitkäaikaishoito	46	Alle 5	19	236	Alle 5	Alle 5	307
Erikoissairaanhoido (laskennallinen)	249	61	57	140	236	43	785
Lyhytaikainen vuodeosastohoito yhteensä	693	207	212	313	393	260	2 077
<b>SÄÄNNÖLISESTI PALVELUJA KÄYTTÄNEIDEN 75 VUOTTA TÄYTTÄNEIDEN ASIAKKAIDEN %-OSUDET PALVELUITTAIN</b>							
<b>KAIKKI PALVELUT YHTEENSÄ, %</b>	<b>100,0</b>	<b>100,1</b>	<b>100,0</b>	<b>100,0</b>	<b>100,0</b>	<b>100,0</b>	<b>100,0</b>
<b>AVOPALVELUT</b>	<b>60,6</b>	<b>52,6</b>	<b>58,0</b>	<b>60,5</b>	<b>60,5</b>	<b>63,3</b>	<b>59,9</b>
Säännöllinen kotihoito	49,5	40,4	37,6	49,4	45,7	48,4	46,8
Keskiraskas palveluasuminen	0,0	0,0	6,4	0,0	4,2	0,0	1,2
Omaishoidon tuki	11,1	12,2	14,0	11,2	10,5	14,9	11,9
<b>YMPÄRIVUOROKAUTISET PALVELUT</b>	<b>39,4</b>	<b>47,5</b>	<b>42,0</b>	<b>39,5</b>	<b>39,5</b>	<b>36,7</b>	<b>40,1</b>
Tehostettu palveluasuminen yhteensä	23,7	37,9	30,6	23,4	24,3	22,4	25,5
Lyhytaikainen	1,4	1,2	1,4	1,8	0,2	0,3	1,1
Pitkäaikainen	22,3	36,8	29,2	21,6	24,1	22,1	24,4
Vanhainkoti yhteensä	9,2	2,3	3,0	5,3	7,4	7,9	6,9
Terveyskeskuksen vuodeosasto yhteensä	4,3	5,2	6,4	8,1	3,1	5,3	5,1
Lyhytaikaishoito	3,9	5,1	5,7	3,4	3,1	5,3	4,1
Pitkäaikaishoito	0,4	0,1	0,7	4,7	0,0	0,0	1,0
Erikoissairaanhoido (laskennallinen)	2,2	2,1	2,1	2,8	4,7	1,1	2,5
Lyhytaikainen vuodeosastohoito yhteensä	6,1	7,2	7,8	6,2	7,8	6,3	6,7
<b>MUUTOS 2020–2021, N</b>							
<b>SÄÄNNÖLISESTI PALVELUJA KÄYTTÄNEET 75 VUOTTA TÄYTTÄNEET ASIAKKAAT JOULUKUUSSA</b>							
<b>KAIKKI PALVELUT YHTEENSÄ</b>	<b>-519</b>	<b>181</b>	<b>81</b>	<b>61</b>	<b>-184</b>	<b>-49</b>	<b>4</b>
<b>AVOPALVELUT</b>	<b>-292</b>	<b>167</b>	<b>46</b>	<b>86</b>	<b>-74</b>	<b>-53</b>	<b>-120</b>
Säännöllinen kotihoito	-240	151	-3	75	-115	-127	-259
Keskiraskas palveluasuminen	0	0	59	0	6	0	65
Omaishoidon tuki	-52	16	-10	11	35	74	74
<b>YMPÄRIVUOROKAUTISET PALVELUT</b>	<b>-227</b>	<b>14</b>	<b>35</b>	<b>-25</b>	<b>-110</b>	<b>4</b>	<b>124</b>
Tehostettu palveluasuminen yhteensä	166	39	84	117	64	86	556
Lyhytaikainen	-82	10	3	0	1	6	-62
Pitkäaikainen	248	29	81	117	63	80	618
Vanhainkoti yhteensä	-265	13	-13	-40	-65	-35	-405
Terveyskeskuksen vuodeosasto yhteensä	54	-4	14	-9	40	-23	72
Lyhytaikaishoito	-94	-11	14	76	40	-23	2
Pitkäaikaishoito	148	Alle 5	0	-85	0	Alle 5	63
Erikoissairaanhoido (laskennallinen)	-182	-34	Alle 5	-93	-149	-24	-482
Lyhytaikainen vuodeosastohoito yhteensä	-276	-45	-36	-17	-109	-47	-530
<b>MUUTOS 2020–2021, %</b>							
<b>KAIKKI PALVELUT YHTEENSÄ</b>	<b>-5,0</b>	<b>5,7</b>	<b>2,8</b>	<b>1,3</b>	<b>-3,5</b>	<b>-1,1</b>	<b>0,0</b>
<b>AVOPALVELUT</b>	<b>-4,8</b>	<b>9,6</b>	<b>3,0</b>	<b>3,0</b>	<b>-2,4</b>	<b>-1,8</b>	<b>-0,7</b>
Säännöllinen kotihoito	-4,9	11,8	-0,3	3,4	-5,0	-5,5	-1,8
Keskiraskas palveluasuminen	-	-	36,2	-	2,7	-	17,0
Omaishoidon tuki	-4,6	3,5	-2,8	1,7	6,4	12,4	2,0
<b>YMPÄRIVUOROKAUTISET PALVELUT</b>	<b>-5,1</b>	<b>1,0</b>	<b>2,7</b>	<b>-1,3</b>	<b>-5,0</b>	<b>0,2</b>	<b>1,0</b>
Tehostettu palveluasuminen yhteensä	5,9	3,3	8,3	8,0	4,1	8,5	6,1
Lyhytaikainen	-63,6	33,3	4,3	0,0	20,0	60,0	-18,9
Pitkäaikainen	9,2	2,5	8,6	8,5	4,0	8,0	7,0
Vanhainkoti yhteensä	-29,3	39,4	-27,7	-43,5	-20,1	-12,6	-24,2
Terveyskeskuksen vuodeosasto yhteensä	11,6	-5,4	7,4	-3,0	34,2	-15,5	4,9
Lyhytaikaishoito	-21,3	-7,6	7,4	45,8	34,2	-14,9	0,2
Pitkäaikaishoito	592,0	75,0	-100,0	-61,2	0	-100,0	38,5
Erikoissairaanhoido (laskennallinen)	-89,2	-64,8	-94,1	-80,1	-80,9	-60,6	-81,8
Lyhytaikainen vuodeosastohoito yhteensä	-42,8	-22,9	-13,8	-6,2	-36,2	-24,4	-28,4

	HELSINKI	ESPOO	VANTAA	TURKU	TAMPERE	OULU	KUUSIKKO
<b>MUUTOS 2017–2021, N</b>							
<b>KAIKKI PALVELUT YHTEENSÄ</b>	<b>-1 401</b>	<b>461</b>	<b>185</b>	<b>-160</b>	<b>52</b>	<b>239</b>	<b>-192</b>
<b>AVOPALVELUT</b>	<b>-1 116</b>	<b>386</b>	<b>3</b>	<b>-114</b>	<b>-48</b>	<b>253</b>	<b>-636</b>
Säännöllinen kotihoito	-933	264	-1	-223	-116	197	-812
Keskiraskas palveluasuminen	0	0	46	0	14	0	60
Omaishoidon tuki	-183	122	-42	109	54	56	116
<b>YMPÄRIVUOROKAUTISET PALVELUT</b>	<b>-285</b>	<b>75</b>	<b>182</b>	<b>-46</b>	<b>100</b>	<b>-14</b>	<b>443</b>
Tehostettu palveluasuminen yhteensä	315	143	256	397	414	181	1 706
Lyhytaikainen	-113	6	33	-4	-6	3	-81
Pitkäaikainen	428	137	223	401	420	178	1 787
Vanhainkoti yhteensä	-403	-20	-47	-214	-114	-82	-880
Terveyskeskuksen vuodeosasto yhteensä	30	-13	30	-113	0	-86	-152
Lyhytaikaishoito	-97	-13	49	69	0	-86	-78
Pitkäaikaishoito	127	Alle 5	-19	-182	Alle 5	Alle 5	-74
Erikoissairaanhoidon hoito (laskennallinen)	-227	-42	-57	-116	-200	-27	-670
Lyhytaikainen vuodeosastohoito yhteensä	-324	-55	-8	-47	-200	-113	-748
<b>MUUTOS 2017–2021, %</b>							
<b>KAIKKI PALVELUT YHTEENSÄ</b>	<b>-12,4</b>	<b>16,0</b>	<b>6,7</b>	<b>-3,2</b>	<b>1,0</b>	<b>5,8</b>	<b>-0,6</b>
<b>AVOPALVELUT</b>	<b>-16,2</b>	<b>25,5</b>	<b>0,2</b>	<b>-3,7</b>	<b>-1,6</b>	<b>9,7</b>	<b>-3,4</b>
Säännöllinen kotihoito	-16,6	22,7	-0,1	-8,9	-5,0	9,9	-5,6
Keskiraskas palveluasuminen	-	-	26,1	-	6,6	-	15,5
Omaishoidon tuki	-14,6	34,9	-11,0	19,3	10,2	9,1	3,1
<b>YMPÄRIVUOROKAUTISET PALVELUT</b>	<b>-6,4</b>	<b>5,5</b>	<b>15,8</b>	<b>-2,3</b>	<b>5,0</b>	<b>-0,9</b>	<b>3,6</b>
Tehostettu palveluasuminen yhteensä	11,7	13,1	30,5	33,5	33,8	19,7	21,5
Lyhytaikainen	-70,6	17,6	84,6	-4,5	-50,0	23,1	-23,3
Pitkäaikainen	16,9	12,9	27,9	36,6	34,7	19,6	23,5
Vanhainkoti yhteensä	-38,7	-30,3	-58,0	-80,5	-30,6	-25,2	-40,9
Terveyskeskuksen vuodeosasto yhteensä	6,1	-6,0	17,2	-27,6	-0,6	-40,2	-9,4
Lyhytaikaishoito	-21,8	-8,9	31,6	39,9	0,0	-39,6	-6,0
Pitkäaikaishoito	276,1	133,3	-100,0	-77,1	-100,0	-100,0	-23,8
Erikoissairaanhoidon hoito (laskennallinen)	-91,1	-69,6	-94,8	-83,4	-85,0	-63,1	-85,0
Lyhytaikainen vuodeosastohoito yhteensä	-46,8	-26,7	-2,5	-15,1	-51,0	-43,5	-35,9

	HELSINKI	ESPOO	VANTAA	TURKU	TAMPERE	OULU	KUUSIKKO
<b>VUOSI 2021</b>							
<b>85 VUOTTA täyttäneet asukkaat 31.12.</b>	<b>14 278</b>	<b>4 666</b>	<b>3 666</b>	<b>5 663</b>	<b>6 189</b>	<b>4 055</b>	<b>38 517</b>
<b>SÄÄNNÖLLESTI PALVELUJA KÄYTTÄNEET 85 VUOTTA TÄYTTÄNEET ASIAKKAAT JOULUKUUSSA</b>							
<b>KAIKKI PALVELUT YHTEENSÄ</b>	<b>5 426</b>	<b>1 783</b>	<b>1 439</b>	<b>2 823</b>	<b>2 929</b>	<b>2 344</b>	<b>16 906</b>
<b>AVOPALVELUT</b>	<b>3 018</b>	<b>959</b>	<b>739</b>	<b>1 586</b>	<b>1 682</b>	<b>1 451</b>	<b>9 435</b>
Säännöllinen kotihoito	2 577	798	538	1 334	1 332	1 202	7 781
Keskiraskas palveluasuminen	0	0	93	0	138	0	231
Omaishoidon tuki	441	161	108	252	212	249	1 423
<b>YMPÄRIVUOROKAUTISET PALVELUT</b>	<b>2 408</b>	<b>824</b>	<b>700</b>	<b>1 237</b>	<b>1 247</b>	<b>893</b>	<b>7 471</b>
Tehostettu palveluasuminen yhteensä	1 763	724	579	1 007	1 001	710	5 784
Lyhytaikainen	18	15	26	39	Alle 5	6	107
Pitkäaikainen	1 745	709	553	968	998	704	5 677
Vanhainkoti yhteensä	362	21	18	42	149	122	714
Terveyskeskuksen vuodeosasto yhteensä	276	74	103	180	81	61	779
Lyhytaikaishoito	182	74	103	147	81	61	648
Pitkäaikaishoito	94	Alle 5	0	33	0	0	131
Erikoissairaanhoido (laskennallinen)	7	5	0	8	16	Alle 5	194
Lyhytaikainen vuodeosastohoito yhteensä	189	79	103	155	97	61	842
<b>SÄÄNNÖLLESTI PALVELUJA KÄYTTÄNEIDEN 85 VUOTTA TÄYTTÄNEIDEN ASIAKKAIDEN %-OSUUDET PALVELUITTAIN</b>							
<b>KAIKKI PALVELUT YHTEENSÄ, %</b>	<b>100,0</b>	<b>100,0</b>	<b>100,0</b>	<b>100,0</b>	<b>100,0</b>	<b>100,0</b>	<b>100,0</b>
<b>AVOPALVELUT</b>	<b>55,6</b>	<b>53,7</b>	<b>51,3</b>	<b>56,2</b>	<b>57,4</b>	<b>61,8</b>	<b>55,8</b>
Säännöllinen kotihoito	47,5	44,6	37,4	47,3	45,5	51,2	46,0
Keskiraskas palveluasuminen	0,0	0,0	6,5	0,0	4,7	0,0	1,4
Omaishoidon tuki	8,1	9,0	7,5	8,9	7,2	10,6	8,4
<b>YMPÄRIVUOROKAUTISET PALVELUT</b>	<b>44,4</b>	<b>46,3</b>	<b>48,7</b>	<b>43,8</b>	<b>42,6</b>	<b>38,2</b>	<b>44,2</b>
Tehostettu palveluasuminen yhteensä	32,5	40,5	40,2	35,7	34,2	30,2	34,2
Lyhytaikainen	0,3	0,8	1,8	1,4	0,1	0,3	0,6
Pitkäaikainen	32,2	39,7	38,4	34,3	34,1	30,0	33,6
Vanhainkoti yhteensä	6,7	1,2	1,3	1,5	5,1	5,2	4,2
Terveyskeskuksen vuodeosasto yhteensä	5,1	4,4	7,2	6,4	2,8	2,6	4,6
Lyhytaikaishoito	3,4	4,1	7,2	5,2	2,8	2,6	3,8
Pitkäaikaishoito	1,7	0,2	0,0	1,2	0,0	0,0	0,8
Erikoissairaanhoido (laskennallinen)	0,1	0,3	0,0	0,3	0,5	0,2	1,1
Lyhytaikainen vuodeosastohoito yhteensä	3,5	4,4	7,2	5,5	3,3	2,8	5,0
<b>VUOSI 2020</b>							
<b>85 VUOTTA täyttäneet asukkaat 31.12.</b>	<b>14 123</b>	<b>4 441</b>	<b>3 416</b>	<b>5 644</b>	<b>6 116</b>	<b>3 959</b>	<b>37 699</b>
<b>SÄÄNNÖLLESTI PALVELUJA KÄYTTÄNEET 85 VUOTTA TÄYTTÄNEET ASIAKKAAT JOULUKUUSSA</b>							
<b>KAIKKI PALVELUT YHTEENSÄ</b>	<b>5 830</b>	<b>1 675</b>	<b>1 372</b>	<b>2 824</b>	<b>3 019</b>	<b>2 415</b>	<b>17 136</b>
<b>AVOPALVELUT</b>	<b>3 236</b>	<b>850</b>	<b>711</b>	<b>1 571</b>	<b>1 718</b>	<b>1 539</b>	<b>9 625</b>
Säännöllinen kotihoito	2 774	694	517	1 325	1 377	1 323	8 010
Keskiraskas palveluasuminen	0	0	71	0	142	0	213
Omaishoidon tuki	462	156	123	246	199	216	1 402
<b>YMPÄRIVUOROKAUTISET PALVELUT</b>	<b>2 594</b>	<b>825</b>	<b>661</b>	<b>1 253</b>	<b>1 301</b>	<b>876</b>	<b>7 511</b>
Tehostettu palveluasuminen yhteensä	1 735	717	527	949	960	647	5 535
Lyhytaikainen	66	12	32	45	Alle 5	5	164
Pitkäaikainen	1 669	705	495	904	956	642	5 371
Vanhainkoti yhteensä	518	15	31	73	208	141	986
Terveyskeskuksen vuodeosasto yhteensä	274	78	90	178	49	78	749
Lyhytaikaishoito	265	78	90	96	49	78	656
Pitkäaikaishoito	9	Alle 5	0	82	0	Alle 5	93
Erikoissairaanhoido (laskennallinen)	67	15	13	53	84	10	241
Lyhytaikainen vuodeosastohoito yhteensä	332	93	103	149	133	88	897

	HELSINKI	ESPOO	VANTAA	TURKU	TAMPERE	OULU	KUUSIKKO
<b>SÄÄNNÖLISESTI PALVELUJA KÄYTTÄNEIDEN 85 VUOTTA TÄYTTÄNEIDEN ASIAKKAIDEN %-OSUUDET PALVELUITTAIN</b>							
<b>KAIKKI PALVELUT YHTEENSÄ, %</b>	<b>100,0</b>	<b>100,0</b>	<b>100,0</b>	<b>100,0</b>	<b>100,0</b>	<b>100,0</b>	<b>100,0</b>
<b>AVOPALVELUT</b>	<b>55,5</b>	<b>50,8</b>	<b>51,8</b>	<b>55,6</b>	<b>56,9</b>	<b>63,7</b>	<b>56,2</b>
Säännöllinen kotihoito	47,6	41,4	37,7	46,9	45,6	54,8	46,7
Keskiraskas palveluasuminen	0,0	0,0	5,2	0,0	4,7	0,0	1,2
Omaishoidon tuki	7,9	9,3	9,0	8,7	6,6	8,9	8,2
<b>YMPÄRIVUOROKAUTISET PALVELUT</b>	<b>44,5</b>	<b>49,3</b>	<b>48,2</b>	<b>44,4</b>	<b>43,1</b>	<b>36,3</b>	<b>43,8</b>
Tehostettu palveluasuminen yhteensä	29,8	42,8	38,4	33,6	31,8	26,8	32,3
Lyhytaikainen	1,1	0,7	2,3	1,6	0,1	0,2	1,0
Pitkäaikainen	28,6	42,1	36,1	32,0	31,7	26,6	31,3
Vanhainkoti yhteensä	8,9	0,9	2,3	2,6	6,9	5,8	5,8
Terveyskeskuksen vuodeosasto yhteensä	4,7	4,7	6,6	6,3	1,6	3,3	4,4
Lyhytaikaishoito	4,5	4,7	6,6	3,4	1,6	3,2	3,8
Pitkäaikaishoito	0,2	0,1	0,0	2,9	0,0	0,0	0,5
Erikoissairaanhoito (laskennallinen)	1,2	0,9	0,9	1,9	2,8	0,4	1,4
Lyhytaikainen vuodeosastohoito yhteensä	5,7	5,5	7,5	5,3	4,4	3,6	5,2
<b>VUOSI 2017</b>	<b>HELSINKI</b>	<b>ESPOO</b>	<b>VANTAA</b>	<b>TURKU</b>	<b>TAMPERE</b>	<b>OULU</b>	<b>KUUSIKKO</b>
<b>85 VUOTTA täyttäneet asukkaat 31.12.</b>	<b>13 544</b>	<b>3 945</b>	<b>2 904</b>	<b>5 595</b>	<b>5 749</b>	<b>3 392</b>	<b>35 129</b>
<b>SÄÄNNÖLISESTI PALVELUJA KÄYTTÄNEET 85 VUOTTA TÄYTTÄNEET ASIAKKAAT JOULUKUUSSA</b>							
<b>KAIKKI PALVELUT YHTEENSÄ</b>	<b>6 391</b>	<b>1 564</b>	<b>1 337</b>	<b>2 952</b>	<b>2 820</b>	<b>2 188</b>	<b>17 254</b>
<b>AVOPALVELUT</b>	<b>3 753</b>	<b>792</b>	<b>765</b>	<b>1 682</b>	<b>1 648</b>	<b>1 327</b>	<b>9 967</b>
Säännöllinen kotihoito	3 223	674	526	1 463	1 288	1 092	8 266
Keskiraskas palveluasuminen	0	0	99	0	172	0	271
Omaishoidon tuki	530	118	140	219	188	235	1 430
<b>YMPÄRIVUOROKAUTISET PALVELUT</b>	<b>2 638</b>	<b>772</b>	<b>572</b>	<b>1 270</b>	<b>1 172</b>	<b>861</b>	<b>7 287</b>
Tehostettu palveluasuminen yhteensä	1 681	643	420	754	753	571	4 822
Lyhytaikainen	83	15	9	53	7	7	174
Pitkäaikainen	1 600	628	411	701	746	564	4 650
Vanhainkoti yhteensä	596	28	47	200	234	172	1 277
Terveyskeskuksen vuodeosasto yhteensä	271	82	88	250	77	108	877
Lyhytaikaishoito	250	82	81	103	77	108	701
Pitkäaikaishoito	21	0	7	147	0	Alle 5	176
Erikoissairaanhoito (laskennallinen)	90	19	17	66	108	10	311
Lyhytaikainen vuodeosastohoito yhteensä	340	101	98	169	185	118	1 012
<b>SÄÄNNÖLISESTI PALVELUJA KÄYTTÄNEIDEN 85 VUOTTA TÄYTTÄNEIDEN ASIAKKAIDEN %-OSUUDET PALVELUITTAIN</b>							
<b>KAIKKI PALVELUT YHTEENSÄ, %</b>	<b>100,0</b>	<b>100,0</b>	<b>100,0</b>	<b>100,0</b>	<b>100,0</b>	<b>100,0</b>	<b>100,0</b>
<b>AVOPALVELUT</b>	<b>58,7</b>	<b>50,6</b>	<b>57,2</b>	<b>57,0</b>	<b>58,4</b>	<b>60,7</b>	<b>57,8</b>
Säännöllinen kotihoito	50,4	43,1	39,3	49,6	45,7	49,9	47,9
Keskiraskas palveluasuminen	0,0	0,0	7,4	0,0	6,1	0,0	1,6
Omaishoidon tuki	8,3	7,5	10,5	7,4	6,7	10,7	8,3
<b>YMPÄRIVUOROKAUTISET PALVELUT</b>	<b>41,3</b>	<b>49,4</b>	<b>42,8</b>	<b>43,0</b>	<b>41,6</b>	<b>39,4</b>	<b>42,2</b>
Tehostettu palveluasuminen yhteensä	26,3	41,1	31,4	25,5	26,7	26,1	27,9
Lyhytaikainen	1,3	1,0	0,7	1,8	0,2	0,3	1,0
Pitkäaikainen	25,0	40,1	30,7	23,7	26,4	25,8	27,0
Vanhainkoti yhteensä	9,3	1,8	3,5	6,8	8,3	7,9	7,4
Terveyskeskuksen vuodeosasto yhteensä	4,2	5,2	6,6	8,5	2,7	5,0	5,1
Lyhytaikaishoito	3,9	5,2	6,1	3,5	2,7	4,9	4,1
Pitkäaikaishoito	0,3	0,0	0,5	5,0	0,0	0,0	1,0
Erikoissairaanhoito (laskennallinen)	1,4	1,2	1,3	2,2	3,8	0,4	1,8
Lyhytaikainen vuodeosastohoito yhteensä	5,3	6,5	7,3	5,7	6,6	5,4	5,9

	HELSINKI	ESPOO	VANTAA	TURKU	TAMPERE	OULU	KUUSIKKO
<b>MUUTOS 2020–2021 N</b>	<b>SÄÄNNÖLISESTI PALVELUJA KÄYTTÄNEET 85 VUOTTA TÄYTTÄNEET ASIAKKAAT JOULUKUUSSA</b>						
<b>KAIKKI PALVELUT YHTEENSÄ</b>	<b>-404</b>	<b>109</b>	<b>68</b>	<b>-1</b>	<b>-90</b>	<b>-71</b>	<b>-230</b>
<b>AVOPALVELUT</b>	<b>-218</b>	<b>109</b>	<b>28</b>	<b>15</b>	<b>-36</b>	<b>-88</b>	<b>-190</b>
Säännöllinen kotihoito	-197	104	21	9	-45	-121	-229
Keskiraskas palveluasuminen	0	0	22	0	-4	0	18
Omaishoidon tuki	-21	5	-15	6	13	33	21
<b>YMPÄRIVUOROKAUTISET PALVELUT</b>	<b>-186</b>	<b>0</b>	<b>40</b>	<b>-16</b>	<b>-54</b>	<b>17</b>	<b>-40</b>
Tehostettu palveluasuminen yhteensä	28	7	52	58	41	63	249
Lyhytaikainen	-48	3	-6	-6	Alle 5	1	-56
Pitkäaikainen	76	4	58	64	42	62	306
Vanhainkoti yhteensä	-156	6	-13	-31	-59	-19	-272
Terveyskeskuksen vuodeosasto yhteensä	2	-4	13	2	32	-17	28
Lyhytaikaishoito	-83	-4	13	51	32	-17	-8
Pitkäaikaishoito	85	Alle 5	0	-49	0	Alle 5	36
Erikoissairaanhoidon (laskennallinen)	-60	-9	-12	-45	-68	Alle 5	-195
Lyhytaikainen vuodeosastohoito yhteensä	-143	-13	1	6	-36	-27	-213
<b>MUUTOS 2020–2021, %</b>							
<b>KAIKKI PALVELUT YHTEENSÄ</b>	<b>-6,9</b>	<b>6,5</b>	<b>4,9</b>	<b>0,0</b>	<b>-3,0</b>	<b>-2,9</b>	<b>-1,3</b>
<b>AVOPALVELUT</b>	<b>-6,7</b>	<b>12,8</b>	<b>3,9</b>	<b>1,0</b>	<b>-2,1</b>	<b>-5,7</b>	<b>-2,0</b>
Säännöllinen kotihoito	-7,1	15,0	4,1	0,7	-3,3	-9,1	-2,9
Keskiraskas palveluasuminen	-	-	31,0	-	-2,8	-	8,5
Omaishoidon tuki	-4,5	3,2	-12,2	2,4	6,5	15,3	1,5
<b>YMPÄRIVUOROKAUTISET PALVELUT</b>	<b>-7,2</b>	<b>0,0</b>	<b>6,0</b>	<b>-1,3</b>	<b>-4,2</b>	<b>2,0</b>	<b>-0,5</b>
Tehostettu palveluasuminen yhteensä	1,6	1,0	9,9	6,1	4,3	9,7	4,5
Lyhytaikainen	-72,7	25,0	-18,8	-13,3	-25,0	20,0	-34,8
Pitkäaikainen	4,6	0,6	11,7	7,1	4,4	9,7	5,7
Vanhainkoti yhteensä	-30,1	40,0	-41,9	-42,5	-28,4	-13,5	-27,6
Terveyskeskuksen vuodeosasto yhteensä	0,7	-1,3	14,4	1,1	65,3	-22,8	4,0
Lyhytaikaishoito	-31,3	-5,1	14,4	53,1	65,3	-21,8	-1,2
Pitkäaikaishoito	944,4	300,0	100,0	-59,8	-	100,0	40,9
Erikoissairaanhoidon (laskennallinen)	-89,7	-62,9	-97,1	-84,6	-81,4	-60,5	-83,3
Lyhytaikainen vuodeosastohoito yhteensä	-43,1	-14,3	0,6	3,9	-27,2	-26,1	-23,3
<b>MUUTOS 2017–2021, N</b>							
<b>KAIKKI PALVELUT YHTEENSÄ</b>	<b>-965</b>	<b>219</b>	<b>103</b>	<b>-129</b>	<b>108</b>	<b>156</b>	<b>-348</b>
<b>AVOPALVELUT</b>	<b>-735</b>	<b>167</b>	<b>-26</b>	<b>-96</b>	<b>34</b>	<b>124</b>	<b>-532</b>
Säännöllinen kotihoito	-646	124	12	-129	44	110	-485
Keskiraskas palveluasuminen	0	0	-6	0	-34	0	-40
Omaishoidon tuki	-89	43	-32	33	24	14	-7
<b>YMPÄRIVUOROKAUTISET PALVELUT</b>	<b>-230</b>	<b>52</b>	<b>129</b>	<b>-33</b>	<b>74</b>	<b>32</b>	<b>184</b>
Tehostettu palveluasuminen yhteensä	82	81	159	253	248	139	962
Lyhytaikainen	-65	0	17	-14	Alle 5	-1	-63
Pitkäaikainen	145	81	142	267	252	140	1 027
Vanhainkoti yhteensä	-234	-7	-29	-158	-85	-50	-563
Terveyskeskuksen vuodeosasto yhteensä	5	-8	15	-70	4	-47	-101
Lyhytaikaishoito	-68	-8	22	44	4	-47	-53
Pitkäaikaishoito	73	Alle 5	-7	-114	0	Alle 5	-48
Erikoissairaanhoidon (laskennallinen)	-83	-14	-16	-58	-93	Alle 5	-265
Lyhytaikainen vuodeosastohoito yhteensä	-151	-22	6	-14	-89	-57	-327
<b>MUUTOS 2017–2021, %</b>							
<b>KAIKKI PALVELUT YHTEENSÄ</b>	<b>-15,1</b>	<b>14,0</b>	<b>7,7</b>	<b>-4,4</b>	<b>3,8</b>	<b>7,1</b>	<b>-2,0</b>
<b>AVOPALVELUT</b>	<b>-19,6</b>	<b>21,1</b>	<b>-3,4</b>	<b>-5,7</b>	<b>2,1</b>	<b>9,3</b>	<b>-5,3</b>
Säännöllinen kotihoito	-20,0	18,4	2,3	-8,8	3,4	10,1	-5,9
Keskiraskas palveluasuminen	-	-	-6,1	-	-19,8	-	-14,8
Omaishoidon tuki	-16,8	36,4	-22,9	15,1	12,8	6,0	-0,5
<b>YMPÄRIVUOROKAUTISET PALVELUT</b>	<b>-8,7</b>	<b>6,7</b>	<b>22,5</b>	<b>-2,6</b>	<b>6,3</b>	<b>3,7</b>	<b>2,5</b>
Tehostettu palveluasuminen yhteensä	4,9	12,6	37,9	33,6	32,9	24,3	20,0
Lyhytaikainen	-78,3	0,0	188,9	-26,4	-57,1	-14,3	-38,5
Pitkäaikainen	9,1	12,9	34,5	38,1	33,8	24,8	22,1
Vanhainkoti yhteensä	-39,3	-25,0	-61,7	-79,0	-36,3	-29,1	-44,1
Terveyskeskuksen vuodeosasto yhteensä	1,8	-4,9	17,0	-28,0	5,2	-44,0	-11,2
Lyhytaikaishoito	-27,2	-9,8	27,2	42,7	5,2	-43,5	-7,6
Pitkäaikaishoito	347,6	100,0	-100,0	-77,6	0,0	-100,0	-25,6
Erikoissairaanhoidon (laskennallinen)	-92,3	-71,9	-97,8	-87,6	-85,7	-60,6	-87,0
Lyhytaikainen vuodeosastohoito yhteensä	-44,5	-21,6	5,8	-8,3	-48,0	-44,9	-32,0



## Liite 5. Sosiaali- ja terveyspalvelujen käyttö suhteutettuna väestöön 2021

	HELSINKI	ESPOO	VANTAA	TURKU	TAMPERE	OULU	KUUSIKKO
<b>VÄESTÖ 31.12.2021</b>							
<b>Koko väestö yhteensä</b>	<b>658 457</b>	<b>297 132</b>	<b>239 206</b>	<b>195 137</b>	<b>244 223</b>	<b>209 551</b>	<b>1 843 706</b>
0–64-vuotiaat	542 475	251 964	201 635	154 049	197 180	174 186	1 521 489
65–74-vuotiaat	62 688	25 138	21 270	21 441	24 977	20 310	175 824
75–84-vuotiaat	39 016	15 364	12 635	13 984	15 877	11 000	107 876
85 vuotta täyttäneet	14 278	4 666	3 666	5 663	6 189	4 055	38 517
65 vuotta täyttäneet	115 982	45 168	37 571	41 088	47 043	35 365	322 217
75 vuotta täyttäneet	53 294	20 030	16 301	19 647	22 066	15 055	146 393
85 vuotta täyttäneet	14 278	4 666	3 666	5 663	6 189	4 055	38 517
<b>Vanhusväestön osuus koko väestöstä</b>							
65–74-vuotiaat, %	9,52	8,46	8,89	10,99	10,23	9,69	9,54
75–84-vuotiaat, %	5,93	5,17	5,28	7,17	6,50	5,25	5,85
85 vuotta täyttäneet, %	2,17	1,57	1,53	2,90	2,53	1,94	2,09
65 vuotta täyttäneet, %	17,61	15,20	15,71	21,06	19,26	16,88	17,48
75 vuotta täyttäneet, %	8,09	6,74	6,81	10,07	9,04	7,18	7,94
85 vuotta täyttäneet, %	2,17	1,57	1,53	2,90	2,53	1,94	2,09
<b>KOTIHOITO</b>							
<b>Kotihoidon asiakkaat 12/2021</b>							
Kaikki asiakkaat / koko väestö, %	0,91	0,61	0,56	1,46	1,13	1,32	0,95
Alle 65-v. asiakkaat / alle 65-v. väestö, %	0,08	0,05	0,05	0,12	0,09	0,11	0,08
65–74-v. asiakkaat / 65–74-v. väestö, %	1,48	0,99	0,96	1,86	1,63	1,95	1,47
75–84-v. asiakkaat / 75–84-v. väestö, %	5,40	4,11	3,88	6,73	5,37	8,94	5,56
85 v. asiakkaat / 85 v. täytt. väestö, %	18,05	17,10	14,68	23,56	21,52	29,64	20,20
<b>Yli 65-v. asiakkaat / 65 v. täytt. väestö, %</b>	<b>4,83</b>	<b>3,72</b>	<b>3,28</b>	<b>6,51</b>	<b>5,51</b>	<b>7,30</b>	<b>5,08</b>
<b>Yli 75-v. asiakkaat / 75 v. täytt. väestö, %</b>	<b>8,79</b>	<b>7,13</b>	<b>6,31</b>	<b>11,58</b>	<b>9,90</b>	<b>14,51</b>	<b>9,42</b>
<b>Kotihoidon 65-v. asiakkaat 12/2021 intensiivisyysryhmittäin / 65-v. asukkaat</b>							
Kaikki yhteensä, %	0,00	3,72	3,28	6,51	5,51	7,30	3,34
Yli 80 h/kk kotihoitoa saavat, %	0,00	0,20	0,06	0,08	0,07	0,14	0,07
41–80 h/kk kotihoitoa saavat, %	0,00	0,47	0,16	0,58	0,40	0,66	0,29
21–40 h/kk kotihoitoa saavat, %	0,00	1,01	0,61	1,73	0,98	1,63	0,75
11–20 h/kk kotihoitoa saavat, %	0,00	0,92	0,80	1,54	1,22	1,49	0,76
Enintään 10 h/kk kotihoitoa saavat, %	0,00	1,11	1,65	2,58	2,83	3,37	1,46
<b>Kotihoidon käynnit yhteensä vuonna 2021</b>							
Kaikki käynnit / koko väestö	4,30	3,84	2,06	7,99	5,26	7,72	4,84
Alle 65-v. käynnit / alle 65-v. väestö	0,27	0,30	0,14	0,44	0,26	0,48	0,30
65–74-v. käynnit / 65–74-v. väestö	6,15	6,55	2,78	8,33	6,08	9,75	6,47
75–84-v. käynnit / 75–84-v. väestö	24,15	25,60	15,12	34,43	23,94	46,91	26,92
85 v. täytt. käynnit / 85 v. täytt. väestö	95,33	108,93	58,48	147,07	113,29	202,40	115,24
<b>Yli 65-v. käynnit / 65 v. täytt. väestö</b>	<b>23,18</b>	<b>23,60</b>	<b>12,36</b>	<b>36,33</b>	<b>26,21</b>	<b>43,40</b>	<b>26,32</b>
<b>Yli 75-v. käynnit / 75 v. täytt. väestö</b>	<b>43,22</b>	<b>45,01</b>	<b>24,87</b>	<b>66,90</b>	<b>49,00</b>	<b>88,79</b>	<b>50,16</b>
<b>PERUSTERVEYDENHUOLLON AVOHOITO</b>							
<b>Avosairaanhoidon lääkärikäynnit</b>							
Kaikki käynnit / koko väestö	0,58	0,44	0,80	1,05	0,93	0,58	0,68
Alle 65-v. käynnit / alle 65-v. väestö	0,49	0,34	0,73	0,72	0,80	0,48	0,56
65–74-v. käynnit / 65–74-v. väestö	0,84	0,83	1,05	2,21	1,32	0,93	1,11
75–84-v. käynnit / 75–84-v. väestö	1,17	1,11	1,36	2,53	1,70	1,22	1,44
85 v. täytt. käynnit / 75 v. täytt. väestö	1,09	1,11	1,16	1,98	1,47	1,30	1,31
<b>Yli 65-v. avosairaanhoidon käynnit / 65 v. täytt. väestö</b>	<b>0,98</b>	<b>0,96</b>	<b>1,17</b>	<b>2,29</b>	<b>1,47</b>	<b>1,06</b>	<b>1,25</b>
<b>Yli 75-v. avosairaanhoidon käynnit / 75 v. täytt. väestö</b>	<b>1,14</b>	<b>1,11</b>	<b>1,32</b>	<b>2,37</b>	<b>1,63</b>	<b>1,24</b>	<b>1,41</b>
<b>OSAVUOROKAUTINEN HOITO</b>							
<b>Vanhusten päivätoiminta</b>							
Kaikki hoitopäivät / koko väestö	0,03	0,02	0,04	0,04	0,08	0,02	0,04
Alle 65-v. hoitopäivät / alle 65-v. väestö	0,00	0,00	0,00	0,00	0,00	0,00	0,00
65–74-v. hoitopäivät / 65–74-v. väestö	0,03	0,06	0,05	0,05	0,09	0,03	0,05
75–84-v. hoitopäivät / 75–84-v. väestö	0,22	0,24	0,37	0,27	0,44	0,16	0,27
85 v. täytt. hoitopäivät / 85 v. täytt. väestö	0,59	0,47	0,85	0,43	1,58	0,42	0,72
<b>Yli 65-v. hoitopäivät / 65 v. täytt. väestö</b>	<b>0,16</b>	<b>0,16</b>	<b>0,24</b>	<b>0,18</b>	<b>0,40</b>	<b>0,12</b>	<b>0,20</b>
<b>Yli 75-v. hoitopäivät / 75 v. täytt. väestö</b>	<b>0,32</b>	<b>0,30</b>	<b>0,48</b>	<b>0,32</b>	<b>0,76</b>	<b>0,23</b>	<b>0,39</b>
<b>Päiväsairaanhoido</b>							
Kaikki hoitopäivät / koko väestö	0,00	0,00	0,00	0,00	0,00	0,00	0,00
Alle 65-v. hoitopäivät / alle 65-v. väestö	0,00	0,00	0,00	0,00	0,00	0,00	0,00
65–74-v. hoitopäivät / 65–74-v. väestö	0,00	0,00	0,00	0,00	0,00	0,00	0,00
75–84-v. hoitopäivät / 75–84-v. väestö	0,00	0,00	0,00	0,00	0,00	0,00	0,00
85 v. täytt. hoitopäivät / 85 v. täytt. väestö	0,00	0,00	0,00	0,00	0,00	0,00	0,00
<b>Yli 65-v. hoitopäivät / 65 v. täytt. väestö</b>	<b>0,00</b>	<b>0,00</b>	<b>0,00</b>	<b>0,00</b>	<b>0,00</b>	<b>0,00</b>	<b>0,00</b>
<b>Yli 75-v. hoitopäivät / 75 v. täytt. väestö</b>	<b>0,00</b>	<b>0,00</b>	<b>0,00</b>	<b>0,00</b>	<b>0,00</b>	<b>0,00</b>	<b>0,00</b>

OMAISHOIDON TUKI	HELSINKI	ESPOO	VANTAA	TURKU	TAMPERE	OULU	KUUSIKKO
<b>Omaishoidon tuen saajat vuonna 2021</b>							
Kaikki tuen saajat / koko väestö	0,54	0,28	0,56	0,77	0,40	0,54	0,51
Alle 65-v. tuen saajat / alle 65-v. väestö, %	0,32	0,00	0,32	0,22	0,00	0,00	0,18
65–74-v. tuen saajat / 65–74-v. väestö, %	0,71	0,82	0,81	1,34	0,96	1,37	0,93
75–84-v. tuen saajat / 75–84-v. väestö, %	2,07	2,60	2,56	3,81	2,80	4,77	2,81
85 v. täytt. tuen saajat / 85 v. täytt. väestö, %	3,81	4,82	5,07	5,95	4,73	7,97	4,95
<b>Yli 65-v. tuen saajat / 65 v. täytt. väestö, %</b>	<b>1,55</b>	<b>1,84</b>	<b>1,82</b>	<b>2,82</b>	<b>2,08</b>	<b>3,19</b>	<b>2,04</b>
<b>Yli 75-v. tuen saajat / 75 v. täytt. väestö, %</b>	<b>2,54</b>	<b>3,12</b>	<b>3,12</b>	<b>4,43</b>	<b>3,34</b>	<b>5,63</b>	<b>3,38</b>
<b>Omaishoidon tuen saajat 31.12.2021</b>							
Kaikki tuen saajat / koko väestö	0,47	0,22	0,43	0,47	0,32	0,43	0,40
Alle 65-v. tuen saajat / alle 65-v. väestö, %	0,30	0,00	0,28	0,00	0,00	0,00	0,14
65–74-v. tuen saajat / 65–74-v. väestö, %	0,61	0,69	0,63	1,11	0,83	1,11	0,77
75–84-v. tuen saajat / 75–84-v. väestö, %	1,62	2,02	1,84	3,02	2,34	3,82	2,22
85 v. täytt. tuen saajat / 85 v. täytt. väestö, %	3,09	3,45	2,95	4,45	3,43	6,14	3,69
<b>Yli 65-v. tuen saajat / 65 v. täytt. väestö, %</b>	<b>1,25</b>	<b>1,43</b>	<b>1,27</b>	<b>2,22</b>	<b>1,68</b>	<b>2,53</b>	<b>1,61</b>
<b>Yli 75-v. tuen saajat / 75 v. täytt. väestö, %</b>	<b>2,02</b>	<b>2,36</b>	<b>2,09</b>	<b>3,43</b>	<b>2,65</b>	<b>4,44</b>	<b>2,61</b>
<b>PALVELUASUMINEN YHTEENSÄ</b>							
<b>Palveluasumisen asukkaat vuonna 2021</b>							
Kaikki asukkaat / koko väestö, %	0,52	0,47	0,68	0,90	0,88	0,58	0,63
Alle 65-v. asukkaat / alle 65-v. väestö, %	0,01	0,01	0,02	0,00	0,02	0,00	0,01
65–74-v. asukkaat / 65–74-v. väestö, %	0,60	0,62	1,25	0,76	0,98	0,49	0,74
75–84-v. asukkaat / 75–84-v. väestö, %	3,17	3,33	5,10	4,10	4,56	3,55	3,79
85 v. täytt. asukkaat / 85 v. täytt. väestö, %	12,35	15,52	18,33	17,78	18,40	17,51	15,62
<b>Yli 65-v. asukkaat 31.12.2021 / 65 v. täyttäneet väestö, %</b>	<b>2,91</b>	<b>3,08</b>	<b>4,21</b>	<b>4,24</b>	<b>4,48</b>	<b>3,39</b>	<b>3,54</b>
<b>Yli 75-v. asukkaat 31.12.2021 / 75 v. täyttäneet väestö, %</b>	<b>5,63</b>	<b>6,17</b>	<b>8,08</b>	<b>8,05</b>	<b>8,44</b>	<b>7,31</b>	<b>6,90</b>
<b>Palveluasumisen hoitovuorokaudet vuonna 2021</b>							
Kaikki asumisvuorokaudet / koko väestö	1,77	1,73	2,39	3,14	3,18	2,05	2,21
Alle 65-v. asumisvuorokaudet / alle 65-v. väestö	0,02	0,02	0,08	0,02	0,08	0,01	0,03
65–74-v. asumisvuorokaudet / 65–74-v. väestö	1,85	2,22	4,41	2,61	3,40	1,64	2,50
75–84-v. asumisvuorokaudet / 75–84-v. väestö	10,65	11,79	17,47	13,76	15,92	12,85	13,01
85 v. täytt. asumisvuorokaudet / 85 v. täytt. väestö	43,54	58,67	66,03	63,86	68,73	62,25	56,52
65-v. täyttäneiden asumisvuorokaudet / 65-v. täytt. väestö	9,9	11,3	14,8	14,8	16,2	12,1	12,5
75-v. täyttäneiden asumisvuorokaudet / 75-v. täytt. väestö	19,5	22,7	28,4	28,2	30,7	26,2	24,5
<b>KESKIRASKAS PALVELUASUMINEN, JOSSA HENKILÖSTÖMITOITUS (HM) 0,20–0,49 / ASUKAS</b>							
<b>Keskiraskaan palveluasumisen asukkaat vuonna 2021</b>							
Kaikki asukkaat / koko väestö, %	0,00	0,00	0,13	0,00	0,11	0,00	0,03
Alle 65-v. asukkaat / alle 65-v. väestö, %	0,00	0,00	0,01	0,00	0,00	0,00	0,00
65–74-v. asukkaat / 65–74-v. väestö, %	0,00	0,00	0,33	0,00	0,18	0,00	0,07
75–84-v. asukkaat / 75–84-v. väestö, %	0,00	0,00	1,02	0,00	0,55	0,00	0,20
85 v. täytt. asukkaat / 85 v. täytt. väestö, %	0,00	0,00	2,54	0,00	2,23	0,00	0,60
<b>Yli 65-v. asukkaat 31.12.2021 / 65 v. täyttäneet väestö, %</b>	<b>0,00</b>	<b>0,00</b>	<b>0,78</b>	<b>0,00</b>	<b>0,58</b>	<b>0,00</b>	<b>0,18</b>
<b>Yli 75-v. asukkaat 31.12.2021 / 75 v. täyttäneet väestö, %</b>	<b>0,00</b>	<b>0,00</b>	<b>1,36</b>	<b>0,00</b>	<b>1,02</b>	<b>0,00</b>	<b>0,31</b>
<b>Keskiraskaan palveluasumisen hoitovuorokaudet vuonna 2021</b>							
Kaikki asumisvuorokaudet / koko väestö	0,00	0,00	0,39	0,00	0,39	0,00	0,10
Alle 65-v. asumisvuorokaudet / alle 65-v. väestö	0,00	0,00	0,03	0,00	0,01	0,00	0,00
65–74-v. asumisvuorokaudet / 65–74-v. väestö	0,00	0,00	1,01	0,00	0,61	0,00	0,21
75–84-v. asumisvuorokaudet / 75–84-v. väestö	0,00	0,00	3,08	0,00	1,86	0,00	0,64
85 v. täytt. asumisvuorokaudet / 85 v. täytt. väestö	0,00	0,00	7,65	0,00	8,04	0,00	2,02
<b>65 v. täytt. asumisvuorokaudet / 65 v. täytt. väestö</b>	<b>0,00</b>	<b>0,00</b>	<b>2,35</b>	<b>0,00</b>	<b>2,01</b>	<b>0,00</b>	<b>0,57</b>
<b>75 v. täytt. asumisvuorokaudet / 75 v. täytt. väestö</b>	<b>0,00</b>	<b>0,00</b>	<b>4,11</b>	<b>0,00</b>	<b>3,60</b>	<b>0,00</b>	<b>1,00</b>
<b>TEHOSTETTU PALVELUASUMINEN, JOSSA HM ≥ 0,55 / ASUKAS</b>							
<b>Tehostetun palveluasumisen asukkaat yhteensä vuonna 2021</b>							
Kaikki asukkaat / koko väestö, %	0,52	0,47	0,55	0,90	0,77	0,58	0,60
Alle 65-v. asukkaat / alle 65-v. väestö, %	0,01	0,01	0,01	0,00	0,02	0,00	0,01
65–74-v. asukkaat / 65–74-v. väestö, %	0,60	0,62	0,92	0,76	0,79	0,49	0,68
75–84-v. asukkaat / 75–84-v. väestö, %	3,17	3,33	4,08	4,10	4,01	3,55	3,59
85 v. täytt. asukkaat / 85 v. täytt. väestö, %	12,35	15,52	15,79	17,78	16,17	17,51	15,02
<b>Yli 65-v. asukkaat 31.12.2021 / 65 v. täyttäneet väestö, %</b>	<b>2,91</b>	<b>3,08</b>	<b>3,43</b>	<b>4,24</b>	<b>3,90</b>	<b>3,39</b>	<b>3,36</b>
<b>Yli 75-v. asukkaat 31.12.2021 / 75 v. täyttäneet väestö, %</b>	<b>5,63</b>	<b>6,17</b>	<b>6,72</b>	<b>8,05</b>	<b>7,42</b>	<b>7,31</b>	<b>6,59</b>
<b>Tehostetun palveluasumisen hoitovuorokaudet yhteensä vuonna 2021</b>							
Kaikki asumisvuorokaudet / koko väestö	1,77	1,73	2,00	3,14	2,79	2,05	2,11
Alle 65-v. asumisvuorokaudet / alle 65-v. väestö	0,02	0,02	0,05	0,02	0,07	0,01	0,03
65–74-v. asumisvuorokaudet / 65–74-v. väestö	1,85	2,22	3,40	2,61	2,79	1,64	2,29
75–84-v. asumisvuorokaudet / 75–84-v. väestö	10,65	11,79	14,39	13,76	14,05	12,85	12,38
85 v. täytt. asumisvuorokaudet / 85 v. täytt. väestö	43,54	58,67	58,38	63,86	60,69	62,25	54,50
<b>65 v. täytt. asumisvuorokaudet / 65 v. täytt. väestö</b>	<b>9,94</b>	<b>11,30</b>	<b>12,46</b>	<b>14,85</b>	<b>14,21</b>	<b>12,07</b>	<b>11,91</b>
<b>75 v. täytt. asumisvuorokaudet / 75 v. täytt. väestö</b>	<b>19,46</b>	<b>22,71</b>	<b>24,28</b>	<b>28,20</b>	<b>27,13</b>	<b>26,16</b>	<b>23,46</b>
<b>Tehostetun palveluasumisen lyhytaikaishoito</b>							
<b>Tehostetun palveluasumisen lyhytaikaisasukkaat vuonna 2021</b>							
Yli 65-v. asiakkaat 31.12.2021 / 65 v. täyttäneet väestö, %	0,05	0,11	0,24	0,24	0,01	0,05	0,10
Yli 75-v. asiakkaat 31.12.2021 / 75 v. täyttäneet väestö, %	0,09	0,20	0,44	0,43	0,03	0,11	0,18
<b>Tehostetun palveluasumisen lyhytaikaishoitoon hoitovuorokaudet vuonna 2021</b>							
Yli 65-v. asumisvuorokaudet / yli 65-v. väestö	0,52	0,40	0,90	0,80	0,05	0,20	0,48
Yli 75-v. asumisvuorokaudet / yli 75-v. väestö	0,95	0,75	1,64	1,46	0,08	0,37	0,88

LAITOSHOITO YHTEENSÄ (VANHAINKOTI JA TERVEYSKESKUS)	HELSINKI	ESPOO	VANTAA	TURKU	TAMPERE	OULU	KUUSIKKO
<b>Asiakkaat 31.12.2021</b>							
Kaikki asiakkaat / koko väestö, %	0,23	0,09	0,15	0,22	0,21	0,24	0,19
Alle 65-v. asiakkaat / alle 65-v. väestö, %	0,02	0,01	0,02	0,01	0,01	0,02	0,02
65–74-v. asiakkaat / 65–74-v. väestö, %	0,37	0,18	0,32	0,26	0,32	0,47	0,33
75–84-v. asiakkaat / 75–84-v. väestö, %	1,33	0,57	0,93	0,90	1,17	1,75	1,14
85 v. täytt. asiakkaat / 85 v. täytt. väestö, %	4,47	2,12	3,30	3,92	3,72	4,51	3,88
<b>65 v. täytt. asiakkaat / 65 v. täytt. väestö, %</b>	<b>1,20</b>	<b>0,51</b>	<b>0,82</b>	<b>0,98</b>	<b>1,05</b>	<b>1,33</b>	<b>1,02</b>
<b>75 v. täytt. asiakkaat / 75 v. täytt. väestö, %</b>	<b>2,17</b>	<b>0,93</b>	<b>1,46</b>	<b>1,77</b>	<b>1,88</b>	<b>2,49</b>	<b>1,86</b>
<b>Hoitovuorokaudet vuonna 2021</b>							
Kaikki hoitovuorokaudet / koko väestö	0,87	0,31	0,51	0,82	0,78	0,96	0,72
Alle 65-v. hoitovuorokaudet / alle 65-v. väestö	0,06	0,04	0,05	0,06	0,04	0,09	0,06
65–74-v. hoitovuorokaudet / 65–74-v. väestö	1,30	0,65	1,25	1,00	1,28	1,84	1,22
75–84-v. hoitovuorokaudet / 75–84-v. väestö	4,88	2,07	3,39	3,12	3,90	6,41	4,09
85 v. täytt. hoitovuorokaudet / 85 v. täytt. väestö	18,65	7,50	11,16	15,22	14,31	19,03	15,42
<b>65 v. täytt. hoitovuorokaudet / 65 v. täytt. väestö</b>	<b>4,64</b>	<b>1,84</b>	<b>2,94</b>	<b>3,68</b>	<b>3,88</b>	<b>5,23</b>	<b>3,88</b>
<b>75 v. täytt. hoitovuorokaudet / 75 v. täytt. väestö</b>	<b>8,57</b>	<b>3,34</b>	<b>5,14</b>	<b>6,61</b>	<b>6,82</b>	<b>9,81</b>	<b>7,07</b>
<b>VANHAINKODIT YHTEENSÄ</b>							
<b>Asiakkaat 31.12.2021</b>							
Kaikki asiakkaat / koko väestö	0,12	0,02	0,02	0,03	0,13	0,15	0,09
Alle 65-v. asiakkaat / alle 65-v. väestö, %	0,01	0,00	0,00	0,00	0,00	0,01	0,00
65–74-v. asiakkaat / 65–74-v. väestö, %	0,19	0,02	0,06	0,01	0,20	0,29	0,14
75–84-v. asiakkaat / 75–84-v. väestö, %	0,71	0,16	0,13	0,07	0,69	1,10	0,52
85 v. täytt. asiakkaat / 85 v. täytt. väestö, %	2,54	0,45	0,49	0,74	2,41	3,01	1,85
<b>65 v. täytt. asiakkaat / 65 v. täytt. väestö, %</b>	<b>0,65</b>	<b>0,12</b>	<b>0,13</b>	<b>0,13</b>	<b>0,65</b>	<b>0,85</b>	<b>0,47</b>
<b>75 v. täytt. asiakkaat / 75 v. täytt. väestö, %</b>	<b>1,20</b>	<b>0,23</b>	<b>0,21</b>	<b>0,26</b>	<b>1,17</b>	<b>1,61</b>	<b>0,87</b>
65 v. täytt. lyhytaikaishoidon asiakkaat / 65 v. täytt. väestö, %	0,07	0,08	0,00	0,00	0,05	0,32	0,08
75 v. täytt. lyhytaikaishoidon asiakkaat / 75 v. täytt. väestö, %	0,12	0,16	0,00	0,00	0,09	0,64	0,15
85 v. täytt. lyhytaikaishoidon asiakkaat / 85 v. täytt. väestö, %	0,17	0,28	0,00	0,00	0,13	1,21	0,24
65 v. täytt. pitkäaikaishoidon asiakkaat / 65 v. täytt. väestö, %	0,58	0,04	0,13	0,13	0,60	0,53	0,39
75 v. täytt. pitkäaikaishoidon asiakkaat / 75 v. täytt. väestö, %	1,08	0,07	0,21	0,26	1,08	0,98	0,72
85 v. täytt. pitkäaikaishoidon asiakkaat / 85 v. täytt. väestö, %	2,37	0,17	0,49	0,74	2,28	1,80	1,61
<b>Hoitovuorokaudet vuonna 2021</b>							
Kaikki hoitovuorokaudet / koko väestö	0,50	0,06	0,08	0,14	0,46	0,57	0,34
Alle 65-v. hoitovuorokaudet / alle 65-v. väestö	0,02	0,00	0,00	0,00	0,01	0,02	0,01
65–74-v. hoitovuorokaudet / 65–74-v. väestö	0,67	0,14	0,21	0,03	0,67	1,04	0,50
75–84-v. hoitovuorokaudet / 75–84-v. väestö	2,89	0,47	0,50	0,29	2,26	4,00	1,95
85 v. täytt. hoitovuorokaudet / 85 v. täytt. väestö	11,46	1,49	2,21	3,83	9,51	12,51	8,05
<b>Yli 65-v. hoitovuorokaudet / 65 v. täytt. väestö</b>	<b>2,75</b>	<b>0,40</b>	<b>0,50</b>	<b>0,65</b>	<b>2,37</b>	<b>3,28</b>	<b>1,89</b>
<b>Yli 75-v. hoitovuorokaudet / 75 v. täytt. väestö</b>	<b>5,19</b>	<b>0,71</b>	<b>0,89</b>	<b>1,31</b>	<b>4,30</b>	<b>6,29</b>	<b>3,56</b>
65-v. täytt. lyhytaikaishoidon hoitovuorokausia / 65 v. täytt. väestö	0,35	0,26	0,00	0,00	0,13	1,29	0,32
75-v. täytt. lyhytaikaishoidon hoitovuorokausia / 75 v. täytt. väestö	0,65	0,47	0,00	0,00	0,23	2,55	0,60
85-v. täytt. lyhytaikaishoidon hoitovuorokausia / 85 v. täytt. väestö	1,25	0,99	0,00	0,00	0,36	5,28	1,20
65-v. täytt. pitkäaikaishoidon hoitovuorokausia / 65 v. täytt. väestö	2,39	0,14	0,50	0,65	2,24	1,98	1,57
75-v. täytt. pitkäaikaishoidon hoitovuorokausia / 75 v. täytt. väestö	4,54	0,24	0,89	1,31	4,07	3,74	2,96
85-v. täytt. pitkäaikaishoidon hoitovuorokausia / 85 v. täytt. väestö	10,22	0,50	2,21	3,83	9,15	7,23	6,85
<b>TERVEYSKESKUSSAIRAALOIDEN PERUSSAIRAANHOITO YHTEENSÄ</b>							
<b>Potilaat 31.12.2021</b>							
Kaikki potilaat / koko väestö, %	0,11	0,07	0,13	0,19	0,08	0,09	0,11
Alle 65-v. potilaat / alle 65-v. väestö, %	0,02	0,01	0,02	0,01	0,01	0,01	0,01
65–74-v. potilaat / 65–74-v. väestö, %	0,19	0,16	0,26	0,25	0,13	0,19	0,19
75–84-v. potilaat / 75–84-v. väestö, %	0,63	0,40	0,80	0,83	0,48	0,65	0,62
85 v. täytt. potilaat / 85 v. täytt. väestö, %	1,93	1,67	2,81	3,18	1,31	1,50	2,02
<b>Yli 65-v. potilaat / 65 v. täytt. väestö, %</b>	<b>0,55</b>	<b>0,40</b>	<b>0,69</b>	<b>0,85</b>	<b>0,40</b>	<b>0,48</b>	<b>0,55</b>
<b>Yli 75-v. potilaat / 75 v. täytt. väestö, %</b>	<b>0,98</b>	<b>0,70</b>	<b>1,25</b>	<b>1,51</b>	<b>0,71</b>	<b>0,88</b>	<b>0,99</b>
<b>Lyhytaikaishoidon potilaat</b>							
Lyhytaikaishoidon kaikki potilaat / koko väestö, %	0,08	0,06	0,13	0,15	0,08	0,09	0,09
Lyhytaikaishoidossa alle 65-v. potilaat / alle 65-v. väestö, %	0,01	0,01	0,02	0,01	0,01	0,01	0,01
Lyhytaikaishoidossa 65–74-v. potilaat / 65–74-v. väestö, %	0,13	0,14	0,26	0,21	0,13	0,18	0,16
Lyhytaikaishoidossa 75–84-v. potilaat / 75–84-v. väestö, %	0,42	0,38	0,80	0,68	0,48	0,65	0,53
Lyhytaikaishoidossa 85 v. täytt. potilaat / 85 v. täytt. väestö, %	1,27	1,59	2,81	2,60	1,31	1,50	1,68
<b>Yli 65-v. lyhytaikaishoidon potilaat / 65 v. täytt. väestö, %</b>	<b>0,37</b>	<b>0,37</b>	<b>0,69</b>	<b>0,70</b>	<b>0,40</b>	<b>0,48</b>	<b>0,47</b>
<b>Yli 75-v. lyhytaikaishoidon potilaat / 75 v. täytt. väestö, %</b>	<b>0,65</b>	<b>0,66</b>	<b>1,25</b>	<b>1,23</b>	<b>0,71</b>	<b>0,87</b>	<b>0,83</b>
Lyhytaikaishoidossa 65 v. täyttäneistä / 65 v. täytt. väestö, %	0,37	0,37	0,69	0,70	0,40	0,48	0,47
Lyhytaikaishoidossa 75 v. täyttäneistä / 75 v. täytt. väestö, %	0,65	0,66	1,25	1,23	0,71	0,87	0,83
Lyhytaikaishoidossa 85 v. täyttäneistä / 85 v. täytt. väestö, %	1,27	1,59	2,81	2,60	1,31	1,50	1,68
<b>Pitkäaikaishoidon potilaat</b>							
Pitkäaikaishoidon kaikki potilaat / koko väestö, %	0,03	0,01	0,00	0,03	0,00	0,00	0,02
Pitkäaikaishoidossa alle 65-v. potilaat / alle 65-v. väestö, %	0,00	0,00	0,00	0,00	0,00	0,00	0,00
Pitkäaikaishoidossa 65–74-v. potilaat / 65–74-v. väestö, %	0,05	0,02	0,00	0,04	0,00	0,00	0,03
Pitkäaikaishoidossa 75–84-v. potilaat / 75–84-v. väestö, %	0,20	0,02	0,00	0,15	0,00	0,00	0,10
Pitkäaikaishoidossa 85 v. täytt. potilaat / 85 v. täytt. väestö, %	0,66	0,09	0,00	0,58	0,00	0,00	0,34
<b>Yli 65-v. pitkäaikaishoidon potilaat / 65 v. täytt. väestö, %</b>	<b>0,18</b>	<b>0,02</b>	<b>0,00</b>	<b>0,15</b>	<b>0,00</b>	<b>0,00</b>	<b>0,09</b>
<b>Yli 75-v. pitkäaikaishoidon potilaat / 75 v. täytt. väestö, %</b>	<b>0,32</b>	<b>0,03</b>	<b>0,00</b>	<b>0,27</b>	<b>0,00</b>	<b>0,00</b>	<b>0,16</b>
Pitkäaikaishoidossa 65 v. täyttäneistä / 65 v. täytt. väestö, %	0,18	0,02	0,00	0,15	0,00	0,00	0,09
Pitkäaikaishoidossa 75 v. täyttäneistä / 75 v. täytt. väestö, %	0,32	0,03	0,00	0,27	0,00	0,00	0,16
Pitkäaikaishoidossa 85 v. täyttäneistä / 85 v. täytt. väestö, %	0,66	0,09	0,00	0,58	0,00	0,00	0,34

<b>Hoitovuorokaudet vuonna 2021</b>	<b>HELSINKI</b>	<b>ESPOO</b>	<b>VANTAA</b>	<b>TURKU</b>	<b>TAMPERE</b>	<b>OULU</b>	<b>KUUSIKKO</b>
Kaikki hoitovuorokaudet / koko väestö	0,37	0,25	0,43	0,47	0,31	0,39	0,36
Alle 65-v. hoitovuorokaudet / alle 65-v. väestö	0,04	0,03	0,05	0,06	0,03	0,07	0,04
65–74-v. hoitovuorokaudet / 65–74-v. väestö	0,63	0,51	1,04	0,87	0,61	0,80	0,71
75–84-v. hoitovuorokaudet / 75–84-v. väestö	1,98	1,60	2,89	2,02	1,64	2,41	2,03
85 v. täytt. hoitovuorokaudet / 85 v. täytt. väestö	7,19	6,01	8,95	6,56	4,79	6,52	6,67
<b>Yli 65-v. hoitovuorokaudet / 65 v. täytt. väestö</b>	<b>1,89</b>	<b>1,45</b>	<b>2,44</b>	<b>2,05</b>	<b>1,51</b>	<b>1,96</b>	<b>1,86</b>
<b>Yli 75-v. hoitovuorokaudet / 75 v. täytt. väestö</b>	<b>3,38</b>	<b>2,63</b>	<b>4,25</b>	<b>3,33</b>	<b>2,52</b>	<b>3,52</b>	<b>3,25</b>
<b>Lyhytaikaishoidon hoitovuorokaudet vuonna 2021</b>							
Lyhytaikaishoidon yli 65-v. hoitovuorokausia / 65 v. täytt. väestö	1,74	1,37	2,44	1,84	1,51	1,95	1,77
Lyhytaikaishoidon yli 75-v. hoitovuorokausia / 75 v. täytt. väestö	3,12	2,50	4,25	2,98	2,52	3,51	3,09
<b>Pitkäaikaishoidon hoitovuorokaudet vuonna 2021</b>							
Pitkäaikaishoidon yli 65-v. hoitovuorokausia / 65 v. täytt. väestö	0,15	0,08	0,00	0,21	0,00	0,01	0,09
Pitkäaikaishoidon yli 75-v. hoitovuorokausia / 75 v. täytt. väestö	0,26	0,13	0,00	0,36	0,00	0,01	0,16
<b>PERUSTERVEYDENHUOLLON AVOHOITO</b>							
<b>Lääkärin vastaanottokäyntien asiakkaat</b>							
Kaikki lääkäriin vastaanottokäyntien asiakkaat / koko väestö, %	30,00	23,72	45,02	33,47	40,34	32,01	32,90
Yli 65-v. asiakkaat 31.12.2021 / 65 v. täyttänyt väestö, %	45,65	45,64	52,56	63,03	60,59	51,85	51,53
Yli 75-v. asiakkaat 31.12.2021 / 75 v. täyttänyt väestö, %	50,68	50,04	55,75	63,54	65,42	59,50	56,01
<b>Lääkärin vastaanottokäynnit</b>							
Kaikki lääkäriin vastaanottokäynnit / koko väestö	0,6	0,4	0,8	1,1	0,9	0,6	0,7
Yli 65-v. käynnit / 65 v. täytt. väestö	0,98	0,96	1,17	2,29	1,47	1,06	1,25
Yli 75-v. käynnit / 75 v. täytt. väestö	1,14	1,11	1,32	2,37	1,63	1,24	1,41
<b>ERIKOISSAIRAANHOITO</b>							
<b>Erikoissairaanhoidon poliklinikakäynnit vuonna 2021</b>							
Kaikki käynnit / koko väestö	0,49	0,36	0,39	0,78	0,64	0,58	1,97
Alle 65-v. käynnit / alle 65-v. väestö	0,28	0,22	0,24	0,44	0,38	0,35	1,76
65–74-v. käynnit / 65–74-v. väestö	2,04	1,63	1,64	2,79	2,38	2,20	2,62
75–84-v. käynnit / 75–84-v. väestö	1,16	0,72	0,73	1,73	1,36	1,59	3,41
85 v. täytt. käynnit / 85 v. täytt. väestö	0,00	0,01	0,01	0,01	0,00	0,01	3,35
<b>Yli 65-v. käynnit / 65 v. täytt. väestö</b>	<b>1,49</b>	<b>1,15</b>	<b>1,17</b>	<b>2,05</b>	<b>1,72</b>	<b>1,76</b>	<b>2,97</b>
<b>Yli 75-v. käynnit / 75 v. täytt. väestö</b>	<b>18,34</b>	<b>16,66</b>	<b>17,69</b>	<b>17,58</b>	<b>17,29</b>	<b>23,52</b>	<b>3,39</b>
<b>Erikoissairaanhoidon somaattiset poliklinikakäynnit</b>							
Kaikki käynnit / koko väestö	0,46	0,35	0,36	0,74	0,61	0,57	1,44
Alle 65-v. käynnit / alle 65-v. väestö	0,26	0,21	0,22	0,41	0,36	0,34	1,15
65–74-v. käynnit / 65–74-v. väestö	1,94	1,57	1,53	2,66	2,28	2,16	2,44
75–84-v. käynnit / 75–84-v. väestö	1,14	0,71	0,71	1,67	1,34	1,58	3,26
85 v. täytt. käynnit / 85 v. täytt. väestö	0,00	0,00	0,00	0,00	0,00	0,00	3,28
<b>Yli 65-v. somaattiset käynnit / 65 v. täytt. väestö</b>	<b>1,43</b>	<b>0,56</b>	<b>1,10</b>	<b>1,95</b>	<b>1,66</b>	<b>1,73</b>	<b>2,81</b>
<b>Yli 75-v. somaattiset käynnit / 75 v. täytt. väestö</b>	<b>10,73</b>	<b>12,01</b>	<b>12,65</b>	<b>9,72</b>	<b>12,71</b>	<b>17,73</b>	<b>3,09</b>
<b>Erikoissairaanhoidon psykiatriset poliklinikakäynnit</b>							
Kaikki käynnit / koko väestö	0,03	0,02	0,03	0,04	0,03	0,01	0,53
Alle 65-v. käynnit / alle 65-v. väestö	0,03	0,01	0,02	0,03	0,02	0,01	0,61
65–74-v. käynnit / 65–74-v. väestö	0,10	0,06	0,11	0,14	0,09	0,04	0,18
75–84-v. käynnit / 75–84-v. väestö	0,03	0,01	0,02	0,06	0,03	0,01	0,15
85 v. täytt. käynnit / 85 v. täytt. väestö	0,00	0,00	0,00	0,00	0,00	0,00	0,07
<b>Yli 65-v. psykiatriset käynnit / 65 v. täytt. väestö</b>	<b>0,06</b>	<b>0,03</b>	<b>0,07</b>	<b>0,09</b>	<b>0,06</b>	<b>0,02</b>	<b>0,16</b>
<b>Yli 75-v. psykiatriset käynnit / 75 v. täytt. väestö</b>	<b>7,61</b>	<b>4,65</b>	<b>5,05</b>	<b>7,86</b>	<b>4,57</b>	<b>5,79</b>	<b>0,13</b>
<b>Erikoissairaanhoidon hoitovuorokaudet vuonna 2021</b>							
Kaikki hoitovuorokaudet / koko väestö	0,19	0,13	0,16	0,22	0,39	0,16	0,52
Alle 65-v. hoitovuorokaudet / alle 65-v. väestö	0,10	0,07	0,09	0,11	0,15	0,09	0,38
65–74-v. hoitovuorokaudet / 65–74-v. väestö	0,80	0,61	0,67	0,74	1,45	0,65	0,89
75–84-v. hoitovuorokaudet / 75–84-v. väestö	0,59	0,42	0,42	0,62	1,80	0,38	1,34
85 v. täytt. hoitovuorokaudet / 85 v. täytt. väestö	1,61	1,37	1,46	1,53	4,61	1,04	1,98
<b>Yli 65-v. hoitovuorokaudet / 65 v. täytt. väestö</b>	<b>0,63</b>	<b>0,48</b>	<b>0,52</b>	<b>0,60</b>	<b>1,38</b>	<b>0,49</b>	<b>1,17</b>
<b>Yli 75-v. hoitovuorokaudet / 75 v. täytt. väestö</b>	<b>3,79</b>	<b>3,89</b>	<b>4,50</b>	<b>3,23</b>	<b>4,03</b>	<b>5,00</b>	<b>1,51</b>
<b>Somaattiset hoitovuorokaudet</b>							
Kaikki hoitovuorokaudet / koko väestö	0,17	0,12	0,15	0,19	0,37	0,14	0,37
Alle 65-v. hoitovuorokaudet / alle 65-v. väestö	0,08	0,06	0,08	0,10	0,14	0,09	0,22
65–74-v. hoitovuorokaudet / 65–74-v. väestö	0,69	0,56	0,63	0,66	1,37	0,56	0,77
75–84-v. hoitovuorokaudet / 75–84-v. väestö	0,55	0,41	0,41	0,59	1,75	0,35	1,21
85 v. täytt. hoitovuorokaudet / 85 v. täytt. väestö	0,00	0,00	0,00	0,00	0,00	0,00	1,90
<b>Yli 65-v. somaattiset hoitovuorokaudet / 65 v. täytt. väestö</b>	<b>0,56</b>	<b>0,45</b>	<b>0,50</b>	<b>0,55</b>	<b>1,32</b>	<b>0,43</b>	<b>1,05</b>
<b>Yli 75-v. somaattiset hoitovuorokaudet / 75 v. täytt. väestö</b>	<b>2,16</b>	<b>2,42</b>	<b>2,90</b>	<b>1,67</b>	<b>2,27</b>	<b>3,14</b>	<b>1,39</b>
<b>Psykiatriset hoitovuorokaudet</b>							
Kaikki hoitovuorokaudet / koko väestö	0,03	0,01	0,01	0,02	0,02	0,02	0,15
Alle 65-v. hoitovuorokaudet / alle 65-v. väestö	0,02	0,01	0,01	0,02	0,01	0,01	0,16
65–74-v. hoitovuorokaudet / 65–74-v. väestö	0,10	0,05	0,04	0,08	0,09	0,09	0,12
75–84-v. hoitovuorokaudet / 75–84-v. väestö	0,04	0,01	0,01	0,03	0,04	0,03	0,13
85 v. täytt. hoitovuorokaudet / 85 v. täytt. väestö	0,00	0,00	0,00	0,00	0,00	0,00	0,08
<b>Yli 65-v. psykiatriset hoitovuorokaudet / 65 v. täytt. väestö</b>	<b>0,07</b>	<b>0,03</b>	<b>0,02</b>	<b>0,05</b>	<b>0,06</b>	<b>0,06</b>	<b>0,12</b>
<b>Yli 75-v. psykiatriset hoitovuorokaudet / 75 v. täytt. väestö</b>	<b>1,63</b>	<b>1,47</b>	<b>1,60</b>	<b>1,56</b>	<b>1,76</b>	<b>1,86</b>	<b>0,12</b>



## Liite 6. Eri vanhusikäryhmistä sosiaali- ja terveyspalvelujen käyttäjiä 12/2021, %

OSUUS (%) ERI IKÄRYHMIEN ASUKKAISTA SOSIAALI- JA TERVEYDENHUOLLON PALVELUJEN KÄYTTÄJINÄ 12/2021								
	HELSINKI	ESPOO	VANTAA	TURKU	TAMPERE	OULU	KAUSIKKO	
<b>65–74-v. asiakkaat / 65–74-v. asukkaat, %</b>	<b>3,3</b>	<b>2,7</b>	<b>3,4</b>	<b>4,2</b>	<b>4,2</b>	<b>4,2</b>	<b>4,2</b>	<b>3,6</b>
Säännöllinen kotihoito	1,5	1,0	1,0	1,9	1,6	2,0	1,5	
Omaishoidon tuki	0,6	0,7	0,6	1,1	0,8	1,1	0,8	
Palveluasuminen	0,6	0,6	1,3	0,8	1,0	0,5	0,7	
Keskiraskas palveluasuminen	0,0	0,0	0,3	0,0	0,2	0,0	0,1	
Tehostettu palveluasuminen	0,6	0,6	0,9	0,8	0,8	0,5	0,7	
Laitoshiito	0,4	0,2	0,3	0,3	0,3	0,5	0,3	
Vanhainkoti	0,2	0,0	0,1	0,0	0,2	0,3	0,1	
Terveyskeskus (perussairaanhoido yhteensä)	0,2	0,2	0,3	0,2	0,1	0,2	0,2	
Erikoissairaanhoido	0,2	0,2	0,2	0,2	0,4	0,2	0,2	
<b>75–84-v. asiakkaat / 75–84-v. asukkaat, %</b>	<b>11,7</b>	<b>10,1</b>	<b>11,9</b>	<b>14,9</b>	<b>13,9</b>	<b>18,2</b>	<b>13,1</b>	
Säännöllinen kotihoito	5,4	4,1	3,9	6,7	5,4	8,9	5,6	
Omaishoidon tuki	1,6	2,0	1,8	3,0	2,3	3,8	2,2	
Palveluasuminen	3,2	3,3	5,1	4,1	4,6	3,6	3,8	
Keskiraskas palveluasuminen	0,0	0,0	1,0	0,0	0,5	0,0	0,2	
Tehostettu palveluasuminen	3,2	3,3	4,1	4,1	4,0	3,6	3,6	
Laitoshiito	1,3	0,6	0,9	0,9	1,2	1,7	1,1	
Vanhainkoti	0,7	0,2	0,1	0,1	0,7	1,1	0,5	
Terveyskeskus (perussairaanhoido yhteensä)	0,6	0,4	0,8	0,8	0,5	0,6	0,6	
Erikoissairaanhoido	0,2	0,1	0,1	0,2	0,5	0,1	0,4	
<b>85 v. täytt. asiakkaat / 85 v. täytt. asukkaat, %</b>	<b>38,0</b>	<b>38,2</b>	<b>39,3</b>	<b>49,7</b>	<b>47,1</b>	<b>57,8</b>	<b>43,9</b>	
Säännöllinen kotihoito	18,0	17,1	14,7	23,6	21,5	29,6	20,2	
Omaishoidon tuki	3,1	3,5	2,9	4,4	3,4	6,1	3,7	
Palveluasuminen	12,3	15,5	18,3	17,8	18,4	17,5	15,6	
Keskiraskas palveluasuminen	0,0	0,0	2,5	0,0	2,2	0,0	0,6	
Tehostettu palveluasuminen	12,3	15,5	15,8	17,8	16,2	17,5	15,0	
Laitoshiito	4,5	2,1	3,3	3,9	3,7	4,5	3,9	
Vanhainkoti	2,5	0,5	0,5	0,7	2,4	3,0	1,9	
Terveyskeskus (perussairaanhoido yhteensä)	1,9	1,7	2,8	3,2	1,3	1,5	2,0	
Erikoissairaanhoido	0,0	0,0	0,0	0,0	0,0	0,0	0,5	
<b>OSUUS KUNKIN IKÄRYHMÄN ASUKKAISTA PALVELUJEN KÄYTTÄJINÄ 12/2021, KUN KAIKKI IKÄRYHMÄN KÄYTTÄJÄT = 100,0 %</b>								
<b>65–74-v. asiakkaat / 65–74-v. asukkaat, %</b>	<b>100,0</b>	<b>100,0</b>	<b>100,0</b>	<b>100,0</b>	<b>100,0</b>	<b>100,0</b>	<b>100,0</b>	<b>100,0</b>
Säännöllinen kotihoito	45,1	37,4	28,6	44,4	39,2	46,5	41,3	
Omaishoidon tuki	18,5	26,0	18,9	26,5	20,0	26,5	21,7	
Palveluasuminen	18,3	23,5	37,3	18,1	23,5	11,6	20,9	
Keskiraskas palveluasuminen	0,0	0,0	10,0	0,0	4,4	0,0	1,9	
Tehostettu palveluasuminen	18,3	23,5	27,4	18,1	19,0	11,6	19,0	
Laitoshiito	11,4	6,9	9,7	6,1	7,8	11,2	9,3	
Vanhainkoti	5,8	0,9	1,8	0,2	4,7	6,8	3,9	
Terveyskeskus (perussairaanhoido yhteensä)	5,7	6,0	7,9	5,9	3,1	4,4	5,4	
Erikoissairaanhoido	6,7	6,3	5,5	4,9	9,6	4,2	6,8	
<b>75–84-v. asiakkaat / 75–84-v. asukkaat, %</b>	<b>100,0</b>	<b>100,0</b>	<b>100,0</b>	<b>100,0</b>	<b>100,0</b>	<b>100,0</b>	<b>100,0</b>	
Säännöllinen kotihoito	46,2	40,5	32,7	45,1	38,6	49,2	42,6	
Omaishoidon tuki	13,9	20,0	15,5	20,2	16,8	21,0	17,0	
Palveluasuminen	27,2	32,9	43,0	27,5	32,7	19,6	29,0	
Keskiraskas palveluasuminen	0,0	0,0	8,6	0,0	3,9	0,0	1,5	
Tehostettu palveluasuminen	27,2	32,9	34,4	27,5	28,8	19,6	27,4	
Laitoshiito	11,4	5,6	7,8	6,0	8,4	9,6	8,7	
Vanhainkoti	6,1	1,6	1,1	0,5	4,9	6,1	3,9	
Terveyskeskus (perussairaanhoido yhteensä)	5,4	4,0	6,7	5,6	3,4	3,6	4,8	
Erikoissairaanhoido	1,4	1,1	1,0	1,1	3,5	0,6	2,8	
<b>85 v. täytt. asiakkaat / 85 v. täytt. asukkaat, %</b>	<b>100,0</b>	<b>100,0</b>	<b>100,0</b>	<b>100,0</b>	<b>100,0</b>	<b>100,0</b>	<b>100,0</b>	
Säännöllinen kotihoito	47,6	44,8	37,4	47,4	45,7	51,3	46,0	
Omaishoidon tuki	8,1	9,0	7,5	9,0	7,3	10,6	8,4	
Palveluasuminen	32,5	40,6	46,7	35,8	39,1	30,3	35,5	
Keskiraskas palveluasuminen	0,0	0,0	6,5	0,0	4,7	0,0	1,4	
Tehostettu palveluasuminen	32,5	40,6	40,2	35,8	34,4	30,3	34,2	
Laitoshiito	11,8	5,6	8,4	7,9	7,9	7,8	8,8	
Vanhainkoti	6,7	1,2	1,3	1,5	5,1	5,2	4,2	
Terveyskeskus (perussairaanhoido yhteensä)	5,1	4,4	7,2	6,4	2,8	2,6	4,6	
Erikoissairaanhoido	0,0	0,0	0,0	0,0	0,0	0,0	1,2	

## Liite 7. Sosiaali- ja terveystalvelujen piirissä 12/2021 olleiden 65 ja 75 vuotta täyttäneiden ikävakiomaton osuus (%) väestöstä

65 vuotta täyttäneet sosiaali- ja terveystalvelujen piirissä joulukuussa 2021														
	HELSINKI	ESPOO	VANTAA	TURKU	TAMPERE	OULU	KUUSIKKO	HELSINKI	ESPOO	VANTAA	TURKU	TAMPERE	OULU	KUUSIKKO
<b>KAIKKI TALVELUT YHTEENSÄ</b>	<b>10,57</b>	<b>9,04</b>	<b>9,93</b>	<b>13,95</b>	<b>13,54</b>	<b>14,86</b>	<b>11,69</b>							
Suhteellinen indeksi, matalin peittävyys = 1,00	1,17	1,00	1,10	1,54	1,50	1,64	1,29	<b>Osuus jokapäiväistä elämää tukevista talveluista, %</b>						
<b>Jokapäiväistä elämää tukevat talvelut</b>	<b>9,83</b>	<b>8,37</b>	<b>8,88</b>	<b>13,25</b>	<b>12,32</b>	<b>14,08</b>	<b>10,78</b>	<b>100,0</b>	<b>100,0</b>	<b>100,0</b>	<b>100,0</b>	<b>100,0</b>	<b>100,0</b>	<b>100,0</b>
<b>AVOTALVELUT</b>														
Ilman tehostettu talveluasumista	6,09	5,15	5,33	8,72	7,77	9,83	6,86	61,9	61,5	59,9	65,8	63,0	69,8	63,6
Säännöllisen kotihoidon asiakkaat	4,83	3,72	3,28	6,51	5,51	7,30	5,08	49,2	44,4	36,9	49,1	44,7	51,9	47,1
Omaishoidon tuen asiakkaat	1,25	1,43	1,27	2,22	1,68	2,53	1,61	12,8	17,1	14,3	16,7	13,7	18,0	14,9
Keskiraskas talveluasuminen (hm = 0,20–0,49)	0,00	0,00	0,78	0,00	0,58	0,00	0,18	0,0	0,0	8,8	0,0	4,7	0,0	1,6
<b>YMPÄRIVUOROKAUTINEN HOITO</b>														
Ilman lyhytaikaisen sairaanhoidon talveluja	3,74	3,22	3,56	4,53	4,56	4,25	3,92	38,1	38,5	40,1	34,2	37,0	30,2	36,4
Sisältäen lyhytaikaisen sairaanhoidon talvelut	4,49	3,89	4,60	5,22	5,77	5,02	4,83							
Tehostettu talveluasuminen (hm ≥ 0,55)	2,91	3,08	3,43	4,24	3,90	3,39	3,36	29,6	36,8	38,6	32,0	31,7	24,1	31,2
Vanhainkoti	0,65	0,12	0,13	0,13	0,65	0,85	0,47	6,6	1,4	1,4	1,0	5,3	6,0	4,4
Terveystalveluksen vuodeosasto	0,55	0,40	0,69	0,85	0,40	0,48	0,55							
Pitkäaikaishoito	0,18	0,02	0,00	0,15	0,00	0,00	0,09	1,8	0,3	0,0	1,2	0,0	0,0	0,8
Lyhytaikaishoito	0,37	0,37	0,69	0,70	0,40	0,48	0,47							
<b>Erikoissairaanhoito (laskettu hoitopäivistä)</b>	<b>0,37</b>	<b>0,30</b>	<b>0,35</b>	<b>0,00</b>	<b>0,81</b>	<b>0,30</b>	<b>0,44</b>							
Tk-lyhytaikaishoito sekä erikoissairaanhoito	0,74	0,67	1,04	0,70	1,22	0,78	0,91							
75 vuotta täyttäneet sosiaali- ja terveystalvelujen piirissä joulukuussa 2021														
	HELSINKI	ESPOO	VANTAA	TURKU	TAMPERE	OULU	KUUSIKKO	HELSINKI	ESPOO	VANTAA	TURKU	TAMPERE	OULU	KUUSIKKO
<b>KAIKKI TALVELUT YHTEENSÄ</b>	<b>19,13</b>	<b>16,99</b>	<b>18,41</b>	<b>24,83</b>	<b>24,18</b>	<b>29,10</b>	<b>21,42</b>							
Suhteellinen indeksi, matalin peittävyys = 1,00	1,13	1,00	1,08	1,46	1,42	1,71	1,26	<b>Osuus jokapäiväistä elämää tukevista talveluista, %</b>						
<b>Jokapäiväistä elämää tukevat talvelut</b>	<b>17,95</b>	<b>15,93</b>	<b>16,69</b>	<b>23,60</b>	<b>22,16</b>	<b>27,88</b>	<b>19,95</b>	<b>100,0</b>	<b>100,0</b>	<b>100,0</b>	<b>100,0</b>	<b>100,0</b>	<b>100,0</b>	<b>100,0</b>
<b>AVOTALVELUT</b>														
Ilman tehostettu talveluasumista	10,80	9,49	9,76	15,01	13,57	18,96	12,33	60,2	59,6	58,5	63,6	61,2	68,0	61,8
Säännöllisen kotihoidon asiakkaat	8,79	7,13	6,31	11,58	9,90	14,51	9,42	48,9	44,8	37,8	49,1	44,7	52,0	47,2
Omaishoidon tuen asiakkaat	2,02	2,36	2,09	3,43	2,65	4,44	2,61	11,2	14,8	12,5	14,5	11,9	15,9	13,1
Keskiraskas talveluasuminen (hm = 0,20–0,49)	0,00	0,00	1,36	0,00	1,02	0,00	0,31	0,0	0,0	8,2	0,0	4,6	0,0	1,5
<b>YMPÄRIVUOROKAUTINEN HOITO</b>														
Ilman lyhytaikaisen sairaanhoidon talveluja	7,15	6,44	6,93	8,59	8,59	8,93	7,62	39,8	40,4	41,5	36,4	38,8	32,0	38,2
Sisältäen lyhytaikaisen sairaanhoidon talvelut	8,33	7,50	8,65	9,82	10,61	10,15	9,09							
Tehostettu talveluasuminen (hm ≥ 0,55)	5,63	6,17	6,72	8,05	7,42	7,31	6,59	31,4	38,7	40,3	34,1	33,5	26,2	33,1
Vanhainkoti	1,20	0,23	0,21	0,26	1,17	1,61	0,87	6,7	1,4	1,3	1,1	5,3	5,8	4,4
Terveystalveluksen vuodeosasto	0,98	0,70	1,25	1,51	0,71	0,88	0,99							
Pitkäaikaishoito	0,32	0,03	0,00	0,27	0,00	0,00	0,16	1,8	0,2	0,0	1,2	0,0	0,0	0,8
Lyhytaikaishoito	0,65	0,66	1,25	1,23	0,71	0,87	0,83							
<b>Erikoissairaanhoito (laskettu hoitopäivistä)</b>	<b>0,52</b>	<b>0,40</b>	<b>0,47</b>	<b>0,00</b>	<b>1,31</b>	<b>0,34</b>	<b>0,64</b>							
Tk-lyhytaikaishoito sekä erikoissairaanhoito	1,17	1,07	1,72	1,23	2,02	1,21	1,47							

**Liite 8. Sosiaali- ja terveystalvelujen piirissä 12/2021 olleiden 65, 75 ja 85 vuotta täyttäneiden ikävakioitu osuus väestöstä, %**

Palvelujen käyttö, 65 vuotta täyttäneistä eri palvelujen piirissä 12/2021 (ikävakioidut osuudet)													
	Säänn. kotihoito	Omaishoidon tuki	Keskiraskas palveluasuminen	Avopalvelut yhteensä	Tehostettu palveluasuminen	Vanhainkoti	Terveyskeskus, pa-hoito	Ympäri vuoro kautinen hoito	Terveyskeskus, la-hoito	Erikois-sairaanhoido (laskettu hp:stä)	Lyhytaik. vuode-osastohoito	Ikävakioitu asiakasosuu s yht.	Ikä-vakioimaton asiakas-osuus yht.
Helsinki	4,8	1,2	0,0	6,0	2,9	0,6	0,2	3,7	0,4	0,2	0,6	10,3	10,2
Espoo	4,0	1,5	0,0	5,4	3,3	0,1	0,0	3,5	0,4	0,2	0,6	9,5	8,8
Vantaa	3,6	1,3	0,8	5,7	3,8	0,1	0,0	3,9	0,7	0,2	0,9	10,5	9,6
Turku	6,1	2,1	0,0	8,2	3,9	0,1	0,1	4,2	0,6	0,2	0,9	13,3	14,0
Tampere	5,3	1,6	0,6	7,5	3,7	0,6	0,0	4,3	0,4	0,5	0,9	12,7	12,8
Oulu	7,6	2,6	0,0	10,2	3,5	0,9	0,0	4,4	0,5	0,2	0,7	15,3	14,6
Kuusikko	5,1	1,6	0,2	6,9	3,4	0,5	0,1	3,9	0,5	0,3	0,8	11,6	11,5

Palvelujen käyttö, 65 vuotta täyttäneistä eri palvelujen piirissä 12/2021, eri palvelujen %-osuudet													
	Säänn. kotihoito	Omaishoidon tuki	Keskiraskas palveluasuminen	Avopalvelut yhteensä	Tehostettu palveluasuminen	Vanhainkoti	Terveyskeskus, pa-hoito	Ympäri vuoro kautinen hoito	Terveyskeskus, la-hoito	Erikois-sairaanhoido (laskettu hp:stä)	Lyhytaik. vuode-osastohoito	Yhteensä	
Helsinki	46,4	12,1	0,0	58,4	27,9	6,3	1,7	35,8	3,6	2,2	5,7	100,0	
Espoo	41,9	15,5	0,0	57,4	35,0	1,3	0,3	36,6	4,2	1,8	6,0	100,0	
Vantaa	33,9	12,5	7,8	54,2	35,6	1,3	0,0	36,9	7,1	1,8	8,9	100,0	
Turku	45,8	16,2	0,0	62,0	29,5	0,9	1,1	31,5	4,9	1,6	6,5	100,0	
Tampere	41,4	13,0	4,3	58,7	29,2	4,9	0,0	34,1	3,0	4,2	7,2	100,0	
Oulu	49,6	17,1	0,0	66,7	23,2	5,8	0,0	29,0	3,2	1,1	4,3	100,0	
Kuusikko	43,9	13,9	1,5	59,3	29,1	4,1	0,8	33,9	4,0	2,8	6,8	100,0	

**Kuvio 1. Sosiaali- ja terveystalveluja joulukuussa 2021 saaneiden 65 vuotta täyttäneiden osuus väestöstä (ikävakioitu)**

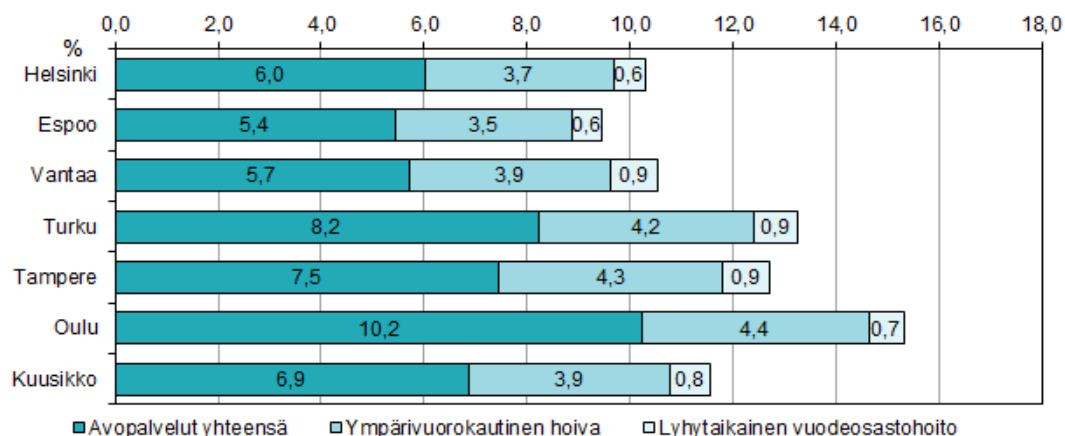

**Palvelujen käyttö, 75 vuotta täyttäneistä eri palvelujen piirissä 12/2021 (ikävakioidut osuudet)**

	Säänn. kotihoito	Omaishoidon tuki	Keskiraskas palveluasuminen	Avopalvelut yhteensä	Tehostettu palveluasuminen	Vanhainkoti	Terveyskeskus, pa-hoito	Ympärivuorokautinen hoito	Terveyskeskus, lahoito	Erikoissairaanhoito (laskettu hp:stä)	Lyhytaik. vuodeosasto	Ikävakioitu asiakasosuus yht.	Ikävakioimaton asiakasosuus yht.
Helsinki	8,7	2,0	0,0	10,7	5,6	1,2	0,3	7,1	0,6	0,2	0,9	18,7	18,6
Espoo	7,5	2,4	0,0	9,9	6,5	0,2	0,0	6,8	0,7	0,2	0,9	17,6	16,7
Vantaa	6,7	2,1	1,4	10,3	7,2	0,2	0,0	7,4	1,3	0,2	1,5	19,2	18,0
Turku	11,2	3,4	0,0	14,6	7,7	0,2	0,3	8,2	1,2	0,2	1,4	24,2	24,9
Tampere	9,6	2,6	1,0	13,2	7,2	1,1	0,0	8,4	0,7	0,7	1,4	23,0	23,0
Oulu	14,4	4,4	0,0	18,8	7,2	1,6	0,0	8,8	0,9	0,2	1,0	28,7	28,9
Kuusikko	9,4	2,6	0,3	12,3	6,6	0,9	0,2	7,6	0,8	0,4	1,2	21,2	21,2

**Palvelujen käyttö, 75 vuotta täyttäneistä eri palvelujen piirissä 12/2021, eri palvelujen %-osuudet**

	Säänn. kotihoito	Omaishoidon tuki	Keskiraskas palveluasuminen	Avopalvelut yhteensä	Tehostettu palveluasuminen	Vanhainkoti	Terveyskeskus, pa-hoito	Ympärivuorokautinen hoito	Terveyskeskus, lahoito	Erikoissairaanhoito (laskettu hp:stä)	Lyhytaik. vuodeosasto	Yhteensä
Helsinki	46,6	10,7	0,0	57,4	29,9	6,4	1,7	37,9	3,5	1,3	4,7	100,0
Espoo	42,7	13,6	0,0	56,3	37,1	1,4	0,2	38,7	4,0	1,0	5,0	100,0
Vantaa	35,0	11,1	7,4	53,6	37,4	1,2	0,0	38,5	6,9	1,0	7,9	100,0
Turku	46,1	14,0	0,0	60,2	31,9	1,0	1,1	34,0	4,9	1,0	5,9	100,0
Tampere	41,9	11,4	4,3	57,6	31,4	5,0	0,0	36,3	3,0	3,0	6,1	100,0
Oulu	50,2	15,5	0,0	65,6	25,2	5,6	0,0	30,8	3,0	0,5	3,6	100,0
Kuusikko	44,4	12,3	1,4	58,2	31,1	4,1	0,8	36,0	3,9	2,0	5,9	100,0

**Kuvio 2. Sosiaali- ja terveystaloudellisia joulukuussa 2021 saaneiden 75 vuotta täyttäneiden osuus väestöstä (ikävakioitu)**

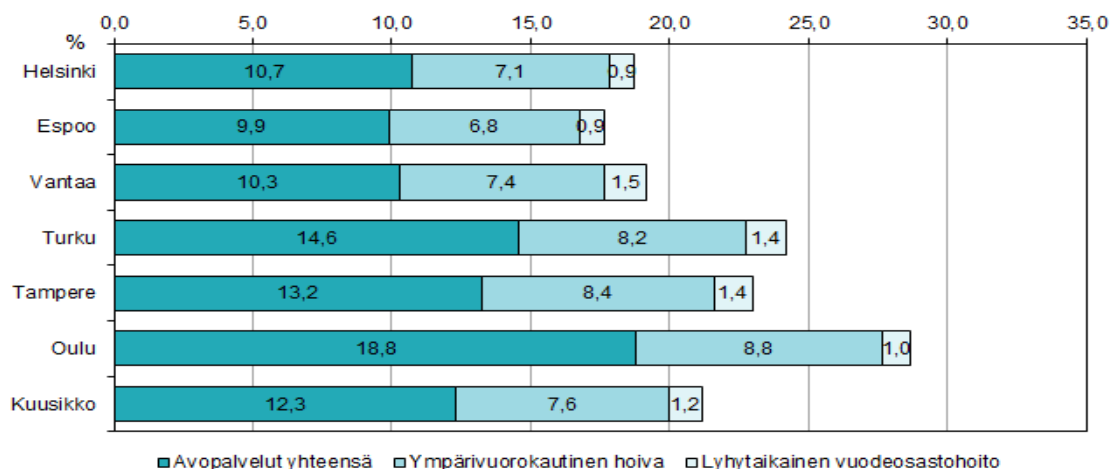



**Palvelujen käyttö, 85 vuotta täyttäneistä eri palvelujen piirissä 12/2021**

	Säännöllinen kotihoito	Omaishoidon tuki	Keskiraskas palveluasuminen	Avopalvelut yhteensä	Tehostettu palveluasuminen	Vanhainkoti	Terveyskeskus, pa-hoito	Ympäri vuorokautinen hoito	Terveyskeskus, la-hoito	Erikoissairaanhoito (laskettu hp:stä)	Lyhytaik. vuodeosastohoito	Ikävakioimaton asiakas-osuus yht.
Helsinki	18,0	3,1	0,0	21,1	12,3	2,5	0,7	15,5	1,3	0,4	1,7	38,4
Espoo	17,1	3,5	0,0	20,6	15,5	0,5	0,1	16,1	1,6	0,4	2,0	38,6
Vantaa	14,7	2,9	2,5	20,2	15,8	0,5	0,0	16,3	2,8	0,4	3,2	39,7
Turku	23,6	4,4	0,0	28,0	17,8	0,7	0,6	19,1	2,6	0,4	3,0	50,1
Tampere	21,5	3,4	2,2	27,2	16,2	2,4	0,0	18,6	1,3	1,3	2,6	48,3
Oulu	29,6	6,1	0,0	35,8	17,5	3,0	0,0	20,5	1,5	0,3	1,8	58,1
Kuusikko	20,2	3,7	0,6	24,5	15,0	1,9	0,3	17,2	1,7	0,5	2,2	43,9

**Palvelujen käyttö, 85 vuotta täyttäneistä eri palvelujen piirissä 12/2021, eri palvelujen %-osuudet**

	Säänn. kotihoito	Omais-hoidon tuki	Keskiraskas palveluasuminen	Avopalvelut yhteensä	Tehostettu palveluasuminen	Vanhainkoti	Terveyskeskus, pa-hoito	Ympäri vuorokautinen hoito	Terveyskeskus, la-hoito	Erikoissairaanhoito (laskettu hp:stä)	Lyhytaik. vuodeosastohoito	Yhteensä
Helsinki	47,0	8,0	0,0	55,1	32,2	6,6	1,7	40,5	3,3	1,1	4,5	100,0
Espoo	44,3	8,9	0,0	53,3	40,2	1,2	0,2	41,6	4,1	1,0	5,1	100,0
Vantaa	37,0	7,4	6,4	50,8	39,8	1,2	0,0	41,1	7,1	1,0	8,1	100,0
Turku	47,0	8,9	0,0	55,9	35,5	1,5	1,2	38,1	5,2	0,8	6,0	100,0
Tampere	44,5	7,1	4,6	56,2	33,5	5,0	0,0	38,4	2,7	2,6	5,3	100,0
Oulu	51,0	10,6	0,0	61,6	30,1	5,2	0,0	35,3	2,6	0,5	3,1	100,0
Kuusikko	46,0	8,4	1,4	55,8	34,2	4,2	0,8	39,2	3,8	1,2	5,1	100,0

**Kuvio 3. Sosiaali- ja terveystalvija joulukuussa 2021 saaneiden 85 vuotta täyttäneiden osuus väestöstä**

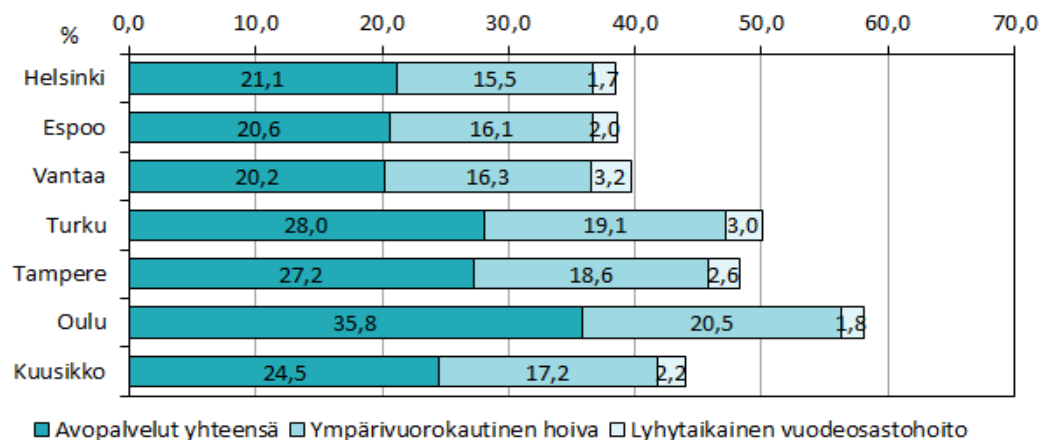

**Liite 9. Sosiaali- ja terveyspalvelujen piirissä 12/2017–12/2021 olleiden 65 vuotta täyttäneiden ikävakioidu osuus (%) väestöstä**

		Omais-		Keski-	Avo-	Tehost.	Vanhain-	Terveys-	Ympäri-	Vanhus-	Terveys-	Erikois-	Lyhyt-	Yht. palv.	Avo-	Ympäri-
		Säänn.	hoidon	raskas	palvelut			keskus,	vuoro-		keskus,		aikaisen		terv.	palvelut,
		kotihoito	tuki	palv. as.	yhteensä	palv. as.	koti	pitkä-	kautinen	palvelut	lyhyt-	sairaan-	huollon	piirissä	palvelut,	vrk-
								hoito	hoito	yhteensä	hoito	hoito	palvelut		%	hoito,%
Helsinki	17	6,08	1,56	0,00	7,64	2,75	1,12	0,06	3,93	11,57	0,51	0,39	0,90	12,47	66,0	34,0
	18	5,63	1,44	0,00	7,07	2,75	1,05	0,04	3,83	10,91	0,53	0,37	0,90	11,80	64,9	35,1
	19	5,31	1,29	0,00	6,60	2,70	0,95	0,06	3,70	10,31	0,49	0,36	0,85	11,15	64,1	35,9
	20	5,08	1,29	0,00	6,37	2,71	0,90	0,03	3,63	10,01	0,48	0,30	0,78	10,79	63,7	36,3
	21	4,77	1,24	0,00	6,01	2,87	0,64	0,18	3,69	9,70	0,37	0,17	0,54	10,24	62,0	38,0
<b>Muutos 17–21*</b>		-1,32	-0,31	0,00	-1,63	0,11	-0,48	0,12	-0,25	-1,88	-0,14	-0,22	-0,36	-2,24	-4,01	4,01
Espoo	17	3,84	1,37	0,00	5,21	3,47	0,24	0,01	3,72	8,93	0,50	0,30	0,80	9,74	58,3	41,7
	18	3,84	1,48	0,00	5,32	3,58	0,13	0,04	3,74	9,06	0,48	0,30	0,78	9,84	58,7	41,3
	19	4,07	1,51	0,00	5,58	3,47	0,12	0,01	3,60	9,18	0,47	0,29	0,75	9,94	60,8	39,2
	20	3,75	1,47	0,00	5,22	3,37	0,11	0,02	3,50	8,73	0,44	0,23	0,67	9,40	59,9	40,1
	21	3,96	1,47	0,00	5,43	3,31	0,12	0,03	3,46	8,89	0,40	0,13	0,53	9,41	61,1	38,9
<b>Muutos 17–21*</b>		0,12	0,10	0,00	0,22	-0,16	-0,12	0,01	-0,26	-0,05	-0,11	-0,17	-0,28	-0,32	2,75	-2,75
Vantaa	17	4,31	1,75	0,86	6,92	3,54	0,36	0,08	3,98	10,90	0,65	0,34	0,99	11,89	63,5	36,5
	18	4,00	1,39	0,74	6,13	3,59	0,27	0,09	3,96	10,09	0,70	0,36	1,05	11,14	60,8	39,2
	19	3,87	1,31	0,82	6,00	3,66	0,21	0,00	3,88	9,88	0,82	0,37	1,18	11,06	60,7	39,3
	20	3,76	1,46	0,75	5,97	3,73	0,19	0,00	3,92	9,89	0,75	0,28	1,03	10,91	60,4	39,6
	21	3,58	1,32	0,00	4,89	3,76	0,13	0,00	3,89	8,78	0,75	0,14	0,89	9,67	55,7	44,3
<b>Muutos 17–21*</b>		-0,74	-0,43	-0,86	-2,03	0,22	-0,22	-0,08	-0,09	-2,12	0,10	-0,20	-0,11	-2,23	-7,82	7,82
Turku	17	6,87	2,00	0,00	8,87	3,06	0,61	0,67	4,35	13,22	0,47	0,54	1,01	14,23	67,1	32,9
	18	6,64	2,07	0,00	8,70	3,27	0,45	0,63	4,35	13,05	0,46	0,52	0,99	14,04	66,7	33,3
	19	6,14	2,12	0,00	8,26	3,49	0,30	0,54	4,34	12,60	0,45	0,48	0,92	13,52	65,6	34,4
	20	5,94	2,21	0,00	8,15	3,76	0,21	0,37	4,34	12,49	0,48	0,45	0,93	13,42	65,3	34,7
	21	6,08	2,15	0,00	8,23	3,91	0,12	0,14	4,17	12,40	0,65	0,17	0,82	13,22	66,3	33,7
<b>Muutos 17–21*</b>		-0,79	0,14	0,00	-0,65	0,85	-0,50	-0,53	-0,17	-0,82	0,18	-0,37	-0,19	-1,01	-0,78	0,78
Tampere	17	6,04	1,72	0,49	8,25	3,02	0,88	0,00	3,91	12,16	0,44	0,74	1,18	13,34	67,9	32,1
	18	5,95	1,67	0,31	7,92	3,33	0,86	0,00	4,19	12,11	0,44	0,79	1,22	13,34	65,4	34,6
	19	5,78	1,57	0,47	7,82	3,46	0,83	0,00	4,30	12,12	0,44	0,67	1,11	13,23	64,5	35,5
	20	5,66	1,59	0,55	7,80	3,63	0,76	0,00	4,40	12,19	0,35	0,59	0,94	13,13	64,0	36,0
	21	5,26	1,65	0,45	7,36	3,71	0,62	0,00	4,33	11,69	0,39	0,38	0,77	12,46	62,9	37,1
<b>Muutos 17–21*</b>		-0,78	-0,07	-0,04	-0,89	0,69	-0,26	0,00	0,43	-0,46	-0,06	-0,36	-0,41	-0,88	-4,93	4,93
Oulu	17	7,84	2,82	0,00	10,65	3,36	1,30	0,01	4,66	15,32	0,89	0,29	1,18	16,49	69,6	30,4
	18	7,64	2,58	0,00	10,22	3,34	1,25	0,02	4,61	14,83	0,79	0,30	1,09	15,92	68,9	31,1
	19	8,12	2,55	0,00	10,67	3,44	1,09	0,01	4,55	15,21	0,78	0,31	1,08	16,30	70,1	29,9
	20	8,39	2,44	0,00	10,83	3,34	0,98	0,01	4,33	15,16	0,61	0,25	0,86	16,02	71,5	28,5
	21	7,60	2,62	0,00	10,22	3,55	0,88	0,00	4,44	14,66	0,50	0,13	0,63	15,28	69,7	30,3
<b>Muutos 17–21*</b>		-0,23	-0,20	0,00	-0,43	0,19	-0,41	-0,01	-0,23	-0,66	-0,39	-0,16	-0,55	-1,21	0,18	-0,18
Kuusikko	17	5,89	1,76	0,17	7,82	3,07	0,85	0,13	4,04	11,86	0,54	0,44	0,98	12,85	65,9	34,1
	18	5,62	1,67	0,12	7,42	3,16	0,76	0,12	4,04	11,46	0,54	0,44	0,98	12,44	64,7	35,3
	19	5,47	1,61	0,16	7,24	3,20	0,68	0,10	3,97	11,21	0,54	0,41	0,95	12,16	64,6	35,4
	20	5,32	1,62	0,17	7,11	3,26	0,62	0,06	3,94	11,04	0,49	0,35	0,84	11,89	64,4	35,6
	21	5,08	1,61	0,14	6,82	3,00	0,47	0,09	3,55	10,38	0,47	0,32	0,79	11,16	65,8	34,2
<b>Muutos 17–21*</b>		-0,82	-0,16	-0,03	-1,00	-0,07	-0,38	-0,04	-0,49	-1,49	-0,08	-0,12	-0,20	-1,68	-0,16	0,16

\* = Muutos prosenttiyksikköä

## Liite 10. Sosiaali- ja terveystalouden piirissä 12/2017–12/2021 olleiden 75 vuotta täyttäneiden ikävakioidu ja ikävakioidun osuus (%) väestöstä

		Terveystalouden piirissä				Ympäristö- ja sosiaalipalvelut				Terveystalouden piirissä				Ympäristö- ja sosiaalipalvelut		
		Säänn. kotihoito	Omais-hoidon tuki	Keski-raskas palv. as.	Avo-palvelut yhteensä	Tehost. palv. as.	Vanhain-koti	Terveys-keskus, pitkä-aikainen hoito	Ympäri-vooro-kautinen hoito yhteensä	Vanhus-palvelut yhteensä	Terveys-keskus, lyhyt-aikainen hoito	Erikois-sairaanhoidon hoito	Lyhyt-aikaisen terv. huollon palvelut	Yht. palv. piirissä	Avo-palvelut%	Ympäri-vooro-kautinen hoito, %
Helsinki	17	12,41	2,78	0,00	15,19	5,94	2,30	0,10	8,34	23,53	0,98	0,55	1,53	25,06	64,6	35,4
	18	11,29	2,51	0,00	13,80	5,86	2,15	0,07	8,08	21,88	1,01	0,52	1,53	23,41	63,1	36,9
	19	10,54	2,31	0,00	12,85	5,71	1,90	0,11	7,72	20,57	0,93	0,49	1,42	21,99	62,5	37,5
	20	9,72	2,22	0,00	11,94	5,60	1,78	0,05	7,43	19,37	0,87	0,40	1,27	20,64	61,6	38,4
	21	8,79	2,02	0,00	10,80	5,63	1,20	0,32	7,15	17,95	0,65	0,37	1,03	18,98	60,2	39,8
	<b>Muutos 17–21*</b>	-3,48	-0,75	0,00	-4,23	-0,23	-1,08	0,22	-1,08	-5,32	-0,32	-0,17	-0,49	-5,81		
Espoo	17	7,53	2,26	0,00	9,79	7,06	0,43	0,02	7,51	17,30	0,94	0,39	1,34	18,64	56,6	43,4
	18	7,41	2,42	0,00	9,82	7,23	0,18	0,06	7,47	17,29	0,89	0,40	1,29	18,58	56,8	43,2
	19	7,80	2,57	0,00	10,37	6,95	0,23	0,01	7,19	17,55	0,86	0,38	1,23	18,79	59,1	40,9
	20	6,92	2,47	0,00	9,39	6,48	0,18	0,02	6,68	16,06	0,78	0,28	1,06	17,13	58,4	41,6
	21	7,13	2,36	0,00	9,49	6,17	0,23	0,03	6,44	15,93	0,66	0,30	0,96	16,89	59,6	40,4
	<b>Muutos 17–21*</b>	-0,41	0,11	0,00	-0,31	-0,92	-0,20	0,02	-1,10	-1,41	-0,29	-0,10	-0,39	-1,80		
Vantaa	17	8,08	3,01	1,38	12,47	6,59	0,64	0,15	7,38	19,85	1,22	0,45	1,67	21,52	62,8	37,2
	18	7,51	2,36	1,25	11,12	6,72	0,48	0,17	7,37	18,48	1,19	0,47	1,65	20,14	60,2	39,8
	19	7,04	2,18	1,27	10,50	6,82	0,37	0,00	7,19	17,69	1,41	0,47	1,88	19,57	59,4	40,6
	20	6,81	2,32	1,08	10,21	6,68	0,31	0,00	6,99	17,21	1,26	0,33	1,59	18,79	59,4	40,6
	21	6,31	2,09	1,36	9,76	6,72	0,21	0,00	6,93	16,69	1,25	0,33	1,58	18,27	58,5	41,5
	<b>Muutos 17–21*</b>	-2,12	-1,01	-0,12	-3,25	-0,02	-0,49	-0,16	-0,67	-3,92	-0,01	-0,13	-0,14	-4,06		
Turku	17	14,49	3,28	0,00	17,77	6,87	1,54	1,37	9,78	27,55	1,00	0,81	1,81	29,37	64,5	35,5
	18	13,83	3,35	0,00	17,17	7,20	1,10	1,32	9,62	26,79	0,93	0,00	0,93	27,72	64,1	35,9
	19	12,48	3,44	0,00	15,92	7,51	0,74	1,13	9,37	25,29	0,84	-1,00	-0,16	25,13	62,9	37,1
	20	11,72	3,53	0,00	15,25	7,80	0,49	0,74	9,03	24,29	0,88	0,23	1,11	25,40	62,8	37,2
	21	11,58	3,43	0,00	15,01	8,05	0,26	0,27	8,59	23,60	1,23	0,00	1,23	24,83	63,6	36,4
	<b>Muutos 17–21*</b>	-2,68	0,15	0,00	-2,53	1,20	-1,18	-1,03	-1,01	-3,55	0,23	-0,45	-0,22	-3,77		
Tampere	17	12,00	2,76	1,10	15,87	6,38	1,94	0,01	8,33	24,20	0,82	1,23	2,05	26,24	65,6	34,4
	18	12,07	2,70	0,64	15,41	7,09	1,85	0,00	8,94	24,35	0,80	1,31	2,11	26,46	63,3	36,7
	19	11,39	2,57	0,97	14,93	7,32	1,79	0,00	9,11	24,04	0,75	1,07	1,82	25,87	62,1	37,9
	20	10,96	2,62	1,04	14,62	7,50	1,54	0,00	9,04	23,66	0,56	0,36	0,92	24,58	61,8	38,2
	21	9,90	2,63	0,99	13,52	7,21	1,14	0,00	8,35	21,87	0,70	0,36	1,06	22,93	61,8	38,2
	<b>Muutos 17–21*</b>	-2,19	-0,13	-0,07	-2,39	0,95	-0,76	-0,01	0,19	-2,20	-0,11	-0,42	-0,53	-2,74		
Oulu	17	15,74	4,85	0,00	20,59	7,28	2,57	0,02	9,87	30,47	1,72	0,34	2,06	32,53	67,6	32,4
	18	15,17	4,50	0,00	19,67	7,24	2,48	0,04	9,76	29,43	1,47	0,34	1,81	31,24	66,8	33,2
	19	15,98	4,50	0,00	20,48	7,51	2,14	0,00	9,65	30,13	1,43	0,35	1,78	31,91	68,0	32,0
	20	16,25	4,18	0,00	20,43	7,13	1,95	0,01	9,09	29,53	1,08	0,28	1,37	30,89	69,2	30,8
	21	14,51	4,44	0,00	18,96	7,31	1,61	0,00	8,93	27,88	0,87	0,32	1,19	29,07	68,0	32,0
	<b>Muutos 17–21*</b>	-1,77	-0,48	0,00	-2,24	-0,30	-1,03	-0,02	-1,35	-3,59	-0,88	-0,02	-0,91	-4,50		
Kuusikko	17	11,92	3,02	0,32	15,25	6,49	1,76	0,25	8,49	23,75	1,05	0,64	1,70	25,44	64,2	35,8
	18	11,26	2,83	0,23	14,33	6,64	1,56	0,24	8,44	22,77	1,02	0,64	1,66	24,43	62,9	37,1
	19	10,76	2,75	0,29	13,79	6,67	1,37	0,19	8,23	22,02	0,98	0,58	1,56	23,58	62,6	37,4
	20	10,16	2,71	0,28	13,14	6,58	1,21	0,12	7,91	21,06	0,88	0,47	1,35	22,40	62,4	37,6
	21	9,42	2,61	0,31	12,33	6,59	0,87	0,16	7,62	19,95	0,83	0,41	1,24	21,19	61,8	38,2
	<b>Muutos 17–21*</b>	-2,50	-0,41	-0,01	-2,93	0,11	-0,89	-0,09	-0,87	-3,80	-0,22	-0,23	-0,45	-4,25		

## Liite 11. Sosiaali- ja terveystalouden piirissä 12/2017–12/2021 olleiden 85 vuotta täyttäneiden ikävakiomaton osuus (%) väestöstä

		Omais-		Keski- raskas palv. as.	Avo- palvelut yhteensä	Tehost. palv. as.	Vanhain- koti	Terveys-	Ympäri-	Terveys-	Lyhyt-		Yht. palv. piirissä	Avo- palvelut%	Ympäri- vrk- hoito, %	
		keskus, pitkä- aikainen hoito	vuoro- kautinen hoito					Vanhus- palvelut yhteensä	keskus, lyhyt- aikainen hoito	Erikois- sairaan- hoito	huollon terv. palvelut					
Helsinki	17	23,80	3,91	0,00	27,71	12,41	4,40	0,16	16,97	44,68	1,85	0,67	2,51	47,19	62,0	38,0
	18	21,86	3,52	0,00	25,38	12,49	4,28	0,12	16,89	42,27	1,92	0,64	2,56	44,83	60,0	40,0
	19	20,96	3,41	0,00	24,38	12,23	3,86	0,19	16,28	40,65	1,78	0,57	2,36	43,01	60,0	40,0
	20	19,64	3,27	0,00	22,91	12,28	3,67	0,06	16,02	38,93	1,88	0,48	2,35	41,28	58,9	41,1
	21	18,05	3,09	0,00	21,14	12,35	2,54	0,66	15,54	36,68	1,27	0,44	1,72	38,39	57,6	42,4
<b>Muutos 17–21*</b>		-5,75	-0,82	0,00	-6,57	-0,06	-1,87	0,50	-1,43	-8,00	-0,57	-0,23	-0,80	-8,80		
Espoo	17	17,08	2,99	0,00	20,08	16,30	0,71	0,00	17,01	37,08	2,08	0,49	2,57	39,65	54,1	45,9
	18	17,12	3,28	0,00	20,40	16,92	0,39	0,05	17,36	37,76	1,98	0,50	2,48	40,24	54,0	46,0
	19	17,91	3,55	0,00	21,47	16,81	0,42	0,05	17,27	38,73	1,75	0,45	2,21	40,94	55,4	44,6
	20	15,63	3,51	0,00	19,14	16,15	0,34	0,02	16,51	35,65	1,76	0,33	2,09	37,73	53,7	46,3
	21	17,10	3,45	0,00	20,55	15,52	0,45	0,09	16,05	36,61	1,59	0,38	1,96	38,57	56,1	43,9
<b>Muutos 17–21*</b>		0,02	0,46	0,00	0,48	-0,78	-0,26	0,09	-0,96	-0,48	-0,49	-0,11	-0,61	-1,09		
Vantaa	17	18,11	4,82	3,41	26,34	14,46	1,62	0,24	16,32	42,66	2,79	0,58	3,37	46,03	61,7	38,3
	18	17,73	3,34	2,98	24,04	15,90	1,18	0,39	17,47	41,51	2,39	0,61	3,00	44,51	57,9	42,1
	19	15,43	3,09	2,78	21,29	16,11	1,02	0,00	17,12	38,41	2,62	0,59	3,21	41,63	55,4	44,6
	20	15,13	3,60	2,08	20,81	15,43	0,91	0,00	16,33	37,15	2,63	0,59	3,23	40,38	56,0	44,0
	21	14,68	2,95	2,54	20,16	15,79	0,49	0,00	16,28	36,44	2,81	0,38	3,19	39,63	55,3	44,7
<b>Muutos 17–21*</b>		-3,43	-1,87	-0,87	-6,18	1,33	-1,13	-0,24	-0,04	-6,22	0,02	-0,20	-0,18	-6,40		
Turku	17	26,15	3,91	0,00	30,06	13,48	3,57	2,63	19,68	49,74	1,84	1,18	3,02	52,76	60,4	39,6
	18	26,69	4,07	0,00	30,76	14,23	2,55	2,57	19,35	50,11	1,79	0,00	1,79	51,90	61,4	38,6
	19	24,93	4,22	0,00	29,15	15,36	1,87	2,27	19,50	48,65	1,28	1,10	2,38	51,03	59,9	40,1
	20	23,48	4,36	0,00	27,83	16,81	1,29	1,45	19,56	47,40	1,70	0,94	2,65	50,04	58,7	41,3
	21	23,56	4,45	0,00	28,01	17,78	0,74	0,58	19,11	47,11	2,60	0,38	2,97	50,08	59,4	40,6
<b>Muutos 17–21*</b>		-2,59	0,54	0,00	-2,06	4,31	-2,83	-2,04	-0,57	-2,63	0,75	-0,81	-0,05	-2,68		
Tampere	17	22,40	3,27	2,99	28,67	13,10	4,07	0,00	17,17	45,83	1,34	1,89	3,23	49,06	62,5	37,5
	18	23,62	3,22	1,51	28,34	14,61	3,92	0,00	18,53	46,87	1,37	2,03	3,40	50,27	60,5	39,5
	19	22,41	3,09	2,06	27,57	14,77	3,59	0,00	18,37	45,93	1,40	1,67	3,06	49,00	60,0	40,0
	20	22,51	3,25	2,32	28,09	15,70	3,40	0,00	19,10	47,19	0,80	0,59	1,39	48,58	59,5	40,5
	21	21,52	3,43	2,23	27,18	16,17	2,41	0,00	18,58	45,76	1,31	0,55	1,86	47,62	59,4	40,6
<b>Muutos 17–21*</b>		-0,88	0,16	-0,76	-1,49	3,08	-1,66	0,00	1,41	-0,08	-0,03	-1,34	-1,37	-1,44		
Oulu	17	32,19	6,93	0,00	39,12	16,83	5,07	0,03	21,93	61,06	3,18	0,29	3,47	64,53	64,1	35,9
	18	31,27	6,19	0,00	37,46	16,69	4,79	0,06	21,54	59,00	2,85	0,30	3,16	62,16	63,5	36,5
	19	33,05	5,87	0,00	38,92	17,11	3,95	0,00	21,06	59,98	2,56	0,33	2,89	62,88	64,9	35,1
	20	33,42	5,46	0,00	38,87	16,34	3,56	0,03	19,93	58,80	1,97	0,07	2,04	60,84	66,1	33,9
	21	29,64	6,14	0,00	35,78	17,51	3,01	0,00	20,52	56,30	1,50	0,28	1,79	58,09	63,6	36,4
<b>Muutos 17–21*</b>		-2,55	-0,79	0,00	-3,34	0,68	-2,06	-0,03	-1,42	-4,75	-1,68	0,00	-1,68	-6,44		
Kuusikko	17	23,53	4,07	0,77	28,37	13,73	3,64	0,50	17,86	46,23	2,00	0,89	2,88	49,12	61,4	38,6
	18	22,92	3,78	0,50	27,20	14,32	3,29	0,49	18,10	45,30	1,95	0,91	2,85	48,15	60,0	40,0
	19	22,18	3,72	0,58	26,48	14,49	2,87	0,42	17,78	44,27	1,79	0,79	2,59	46,86	59,8	40,2
	20	21,25	3,72	0,57	25,53	14,68	2,62	0,25	17,54	43,08	1,74	0,64	2,38	45,46	59,3	40,7
	21	20,20	3,69	0,60	24,50	15,02	1,85	0,34	17,21	41,71	1,68	0,54	2,22	43,93	58,7	41,3
<b>Muutos 17–21*</b>		-3,33	-0,38	-0,17	-3,88	1,29	-1,78	-0,16	-0,65	-4,53	-0,31	-0,34	-0,66	-5,19	85,6	14,4

\* = Muutos prosenttiyksikköä

## Liite 12. Kotihoidon 65 ja 75 vuotta täyttäneet asiakkaat sekä käynnit 2017–2021

Säännöllisen kotihoidon 65 vuotta täyttäneet asiakkaat joulukuussa 2017–2021 sekä muutos 2020–2021 ja 2017–2021, %								
Kaupunki	2017	2018	2019	2020	2021	Muutos 2020–21, %	Muutos 2017–21, %	Asiakasmäärän muutos 2020–21
Helsinki	6 727	6 346	6 091	5 910	5 607	-5,1	-16,6	-303
Espoo	1 402	1 456	1 612	1 537	1 679	9,2	19,8	142
Vantaa	1 266	1 217	1 248	1 247	1 232	-1,2	-2,7	-15
Turku	2 920	2 839	2 652	2 597	2 673	2,9	-8,5	76
Tampere	2 784	2 798	2 767	2 752	2 592	-5,8	-6,9	-160
Oulu	2 347	2 369	2 615	2 795	2 582	-7,6	10,0	-213
<b>Kuusikko</b>	<b>17 446</b>	<b>17 025</b>	<b>16 985</b>	<b>16 838</b>	<b>16 365</b>	<b>-2,8</b>	<b>-6,2</b>	<b>-473</b>
Kotihoidon 65 vuotta täyttäneiden asiakkaiden luo tehdyt käynnit vuosina 2017–2021 sekä muutos 2020–2021 ja 2017–2021, %								
Kaupunki	2017	2018	2019	2020	2021	Muutos 2020–21, %	Muutos 2017–21, %	Käyntimäärän muutos 2020–21
Helsinki	2 827 859	3 043 800	2 827 597	2 686 255	2 689 016	0,1	-4,9	2 761
Espoo	771 589	907 464	1 025 952	1 057 041	1 066 171	0,9	38,2	9 130
Vantaa	407 778	469 928	485 937	465 418	464 552	0,9	5,0	12 950
Turku	1 422 113	1 450 185	1 537 238	1 479 856	1 492 806	0,9	5,0	12 950
Tampere	1 365 584	1 436 825	1 468 062	1 275 135	1 233 104	-3,3	-9,7	-42 031
Oulu	1 329 757	1 421 019	1 425 295	1 510 654	1 534 711	1,6	15,4	24 057
<b>Kuusikko</b>	<b>8 124 680</b>	<b>8 729 221</b>	<b>8 770 081</b>	<b>8 474 359</b>	<b>8 480 360</b>	<b>0,1</b>	<b>4,4</b>	<b>6 001</b>
Säännöllisen kotihoidon 75 vuotta täyttäneet asiakkaat joulukuussa 2017–2021 sekä muutos 2020–2021 ja 2017–2021, %								
Kaupunki	2017	2018	2019	2020	2021	Muutos 2020–21, %	Muutos 2017–21, %	Asiakasmäärän muutos 2020–21
Helsinki	5 615	5 262	5 080	4 922	4 682	-4,9	-16,6	-240
Espoo	1 165	1 202	1 341	1 278	1 429	11,8	22,7	151
Vantaa	1 029	1 006	1 000	1 031	1 028	-0,3	-0,1	-3
Turku	2 498	2 404	2 229	2 200	2 275	3,4	-8,9	75
Tampere	2 301	2 358	2 289	2 300	2 185	-5,0	-5,0	-115
Oulu	1 988	1 983	2 154	2 312	2 185	-5,5	9,9	-127
<b>Kuusikko</b>	<b>14 596</b>	<b>14 215</b>	<b>14 093</b>	<b>14 043</b>	<b>13 784</b>	<b>-1,8</b>	<b>-5,6</b>	<b>-259</b>
Kotihoidon 75 vuotta täyttäneiden asiakkaiden luo tehdyt käynnit vuosina 2017–2021 sekä muutos 2020–2021 ja 2017–2021, %								
Kaupunki	2017	2018	2019	2020	2021	Muutos 2020–21, %	Muutos 2017–21, %	Käyntimäärän muutos 2020–21
Helsinki	2 424 515	2 593 959	2 416 994	2 309 004	2 303 371	-0,2	-5,0	-5 633
Espoo	643 109	751 319	852 076	879 275	901 546	2,5	40,2	22 271
Vantaa	350 364	398 868	408 194	390 359	405 414	3,9	15,7	15 055
Turku	1 264 845	1 268 647	1 341 542	1 292 057	1 314 300	1,7	3,9	22 243
Tampere	1 191 365	1 256 781	1 273 625	1 118 978	1 081 170	-3,4	-9,2	-37 808
Oulu	1 133 215	1 228 388	1 211 081	1 294 617	1 336 742	3,3	18,0	42 125
<b>Kuusikko</b>	<b>7 007 413</b>	<b>7 497 962</b>	<b>7 503 512</b>	<b>7 284 290</b>	<b>7 342 543</b>	<b>0,8</b>	<b>4,8</b>	<b>58 253</b>

## Liite 13. Omaishoidon tuen 65 ja 75 vuotta täyttäneet asiakkaat sekä 65 vuotta täyttäneiden kustannukset 2017–2021

Omaishoidon tuen 65 vuotta täyttäneet asiakkaat 31.12.2017–31.12.2021 (poikkileikkaustieto) sekä muutos 2020–2021 ja 2017–2021, %								
Kaupunki	2017	2018	2019	2020	2021	Muutos 2020–21, %	Muutos 2017–21, %	Asiakasmäärän muutos 2020–21
Helsinki	1 703	1 607	1 474	1 492	1 454	-2,5	-14,6	-38
Espoo	528	592	626	625	646	3,4	22,3	21
Vantaa	545	456	447	508	476	-6,3	-12,7	-32
Turku	808	841	877	929	911	-1,9	12,7	-18
Tampere	770	762	732	754	792	5,0	2,9	38
Oulu	859	814	828	816	895	9,7	4,2	79
<b>Kuusikko</b>	<b>5 213</b>	<b>5 072</b>	<b>4 984</b>	<b>5 124</b>	<b>5 174</b>	<b>1,0</b>	<b>-0,7</b>	<b>50</b>

Omaishoidon tuen 65 vuotta täyttäneiden asiakkaiden kustannukset euroa vuosina 2017–2021 sekä muutos 2020–2021 ja 2017–2021, %								
Kaupunki	2017	2018	2019	2020	2021	Muutos 2020–21, % (ei defl.)	Muutos 2017–21, % (ei defl.)	Muutos 2017–21, % (deflatoitu)
Helsinki	14 926 247	15 176 266	15 513 783	14 071 286	13 737 613	-2,4	-8,0	-8,9
Espoo	5 304 449	5 397 401	5 702 964	5 735 368	6 314 171	10,1	19,0	17,8
Vantaa	3 808 852	3 677 809	3 368 102	3 858 926	3 986 649	3,3	4,7	3,6
Turku	6 578 982	5 562 381	6 126 473	6 560 822	6 817 514	3,9	3,6	2,5
Tampere	7 498 920	7 988 400	7 348 320	7 440 177	7 779 404	4,6	3,7	2,6
Oulu	6 867 006	7 130 722	7 226 133	7 502 660	7 857 621	4,7	14,4	13,2
<b>Kuusikko</b>	<b>44 984 456</b>	<b>44 932 979</b>	<b>45 285 775</b>	<b>45 169 239</b>	<b>46 492 972</b>	<b>2,9</b>	<b>3,4</b>	<b>2,3</b>

Omaishoidon tuen 75 vuotta täyttäneet asiakkaat 31.12.2017–31.12.2021 (poikkileikkaustieto) sekä muutos 2020–2021 ja 2017–2021, %								
Kaupunki	2017	2018	2019	2020	2021	Muutos 2020–21, %	Muutos 2017–21, %	Asiakasmäärän muutos 2020–21
Helsinki	1 257	1 170	1 113	1 126	1 074	-4,6	-14,6	-52
Espoo	350	392	441	456	472	3,5	34,9	16
Vantaa	383	316	310	351	341	-2,8	-11,0	-10
Turku	565	582	615	663	674	1,7	19,3	11
Tampere	530	527	517	549	584	6,4	10,2	35
Oulu	613	588	607	595	669	12,4	9,1	74
<b>Kuusikko</b>	<b>3 698</b>	<b>3 575</b>	<b>3 603</b>	<b>3 740</b>	<b>3 814</b>	<b>2,0</b>	<b>3,1</b>	<b>74</b>



## Liite 14. Keskiraskaan ja tehostetun palveluasumisen 65 vuotta täyttäneet asiakkaat, vuorokaudet ja kustannukset sekä tehostetun palveluasumisen 75 vuotta täyttäneet asiakkaat, vuorokaudet ja kustannukset 2017–2021

Keskiraskaan palveluasumisen 65 vuotta täyttäneet asiakkaat 31.12.2017–31.12.2021 sekä muutos 2020–2021 ja 2017–2021, %							
Kaupunki	2017	2018	2019	2020	2021	Muutos 2020–21, %	Muutos 2017–21, %
Helsinki	-	-	-	-	-	-	-
Espoo	-	-	-	-	-	-	-
Vantaa	257	229	270	262	293	11,8	14,0
Turku	-	-	-	-	-	-	-
Tampere	232	146	228	266	271	1,9	16,8
Oulu	-	-	-	-	-	-	-
<b>Kuusikko</b>	<b>489</b>	<b>375</b>	<b>498</b>	<b>528</b>	<b>564</b>	<b>6,8</b>	<b>15,3</b>

Keskiraskaan palveluasumisen 65 vuotta täyttäneiden asumisvuorokaudet 2017–21 sekä muutos 2020–2021 ja 2017–2021, %							
Kaupunki	2017	2018	2019	2020	2021	Muutos 2020–21, %	Muutos 2017–21, %
Helsinki	-	-	-	-	-	6,5	-
Espoo	-	-	-	-	-	-	-
Vantaa	89 506	87 038	80 350	82 967	88 363	6,5	-1,3
Turku	-	-	-	-	-	-	-
Tampere	59 884	53 889	57 524	96 277	94 625	-1,7	58,0
Oulu	-	-	-	-	-	-	-
<b>Kuusikko</b>	<b>149 390</b>	<b>140 927</b>	<b>137 874</b>	<b>179 244</b>	<b>182 988</b>	<b>2,1</b>	<b>22,5</b>

Keskiraskaan palveluasumisen 65 vuotta täyttäneiden asiakkaiden kustannukset 2017–2021 sekä muutos 2020–2021 ja 2017–2021, %							
Kaupunki	2017	2018	2019	2020	2021	Muutos 2020–21, %	Muutos 2017–21, %
Helsinki	-	-	-	-	-	-	-
Espoo	-	-	-	-	-	-	-
Vantaa	7 210 626	6 467 817	5 763 725	5 836 237	5 250 761	-10,0	-28,0
Turku	-	-	-	-	-	-	-
Tampere	2 812 428	2 605 300	2 509 646	4 393 767	4 345 800	-1,1	52,9
Oulu	-	-	-	-	-	-	-
<b>Kuusikko</b>	<b>10 023 054</b>	<b>9 073 117</b>	<b>8 273 371</b>	<b>10 230 004</b>	<b>9 596 561</b>	<b>-6,2</b>	<b>-5,3</b>

Tehostetun palveluasumisen 65 vuotta täyttäneet asiakkaat 31.12.2017–31.12.2021 sekä muutos 2020–2021 ja 2017–2021, %							
Kaupunki	2017	2018	2019	2020	2021	Muutos 2020–21, %	Muutos 2017–21, %
Helsinki	3 060	3 108	3 103	3 159	3 377	6,9	10,4
Espoo	1 255	1 346	1 364	1 362	1 393	2,3	11,0
Vantaa	1 042	1 093	1 164	1 233	1 290	4,6	23,8
Turku	1 321	1 411	1 521	1 663	1 743	4,8	31,9
Tampere	1 404	1 577	1 671	1 777	1 836	3,3	30,8
Oulu	996	1 027	1 101	1 107	1 200	8,4	20,5
<b>Kuusikko</b>	<b>9 078</b>	<b>9 562</b>	<b>9 924</b>	<b>10 301</b>	<b>10 839</b>	<b>5,2</b>	<b>19,4</b>

Tehostetun palveluasumisen 65 vuotta täyttäneiden asumisvuorokaudet 2017–2021 sekä muutos 2020–2021 ja 2017–2021, %							
Kaupunki	2017	2018	2019	2020	2021	Muutos 2020–21, %	Muutos 2017–21, %
Helsinki	1 120 176	1 126 824	1 141 408	1 202 082	1 153 272	-4,1	3,0
Espoo	454 675	477 530	489 485	492 353	510 597	3,7	12,3
Vantaa	383 394	395 571	426 568	463 136	468 148	1,1	22,1
Turku	443 700	487 570	521 350	570 124	609 952	7,0	37,5
Tampere	508 672	563 620	578 052	632 934	668 282	5,6	31,4
Oulu	339 120	352 780	382 245	408 733	427 019	4,5	25,9
<b>Kuusikko</b>	<b>3 249 737</b>	<b>3 403 895</b>	<b>3 539 108</b>	<b>3 769 362</b>	<b>3 837 270</b>	<b>1,8</b>	<b>18,1</b>

Tehostetun palveluasumisen 65 vuotta täyttäneiden asiakkaiden kustannukset 2017–2021 sekä muutos 2020–2021 ja 2017–2021, %							
Kaupunki	2017	2018	2019	2020	2021	Muutos 2020–21, %	Muutos 2017–21, %
Helsinki	164 989 046	164 709 418	169 563 656	167 849 346	174 035 852	3,7	5,6
Espoo	69 582 037	72 014 893	75 410 752	70 961 916	72 594 639	2,3	4,4
Vantaa	51 074 142	52 288 390	53 887 706	63 965 376	68 376 661	6,9	34,0
Turku	64 266 056	70 930 117	75 443 574	86 127 444	100 372 818	16,5	56,3
Tampere	59 543 406	69 229 598	72 652 577	78 351 316	89 066 038	13,7	49,7
Oulu	35 651 664	36 977 650	39 621 632	44 029 594	48 496 516	10,1	36,1
<b>Kuusikko</b>	<b>445 106 352</b>	<b>466 150 066</b>	<b>486 579 897</b>	<b>511 284 992</b>	<b>552 942 524</b>	<b>8,1</b>	<b>24,3</b>

Tehostetun palveluasumisen 65 vuotta täyttäneiden lyhytaikashoidon asiakkaat 2017–2021 sekä muutos 2020–2021 ja 2017–2021, %							
Kaupunki	2017	2018	2019	2020	2021	Muutos 2020–21, %	Muutos 2017–21, %
Helsinki	192	196	186	149	57	-61,7	-70,3
Espoo	45	63	52	36	48	33,3	6,7
Vantaa	58	75	78	91	91	0,0	56,9
Turku	100	101	105	101	99	-2,0	-1,0
Tampere	16	27	20	6	6	0,0	-62,5
Oulu	15	14	24	15	19	26,7	26,7
<b>Kuusikko</b>	<b>426</b>	<b>476</b>	<b>465</b>	<b>398</b>	<b>320</b>	<b>-19,6</b>	<b>-24,9</b>

Tehostetun palveluasumisen 65 vuotta täyttäneiden lyhytaikashoidon hoitopäivät 2017–2021 sekä muutos 2020–2021 ja 2017–2021, %							
Kaupunki	2017	2018	2019	2020	2021	Muutos 2020–21, %	Muutos 2017–21, %
Helsinki	73 712	73 395	70 707	55 068	59 963	8,9	-18,7
Espoo	16 308	20 851	20 444	15 213	18 234	19,9	11,8
Vantaa	23 495	29 327	31 481	33 919	33 743	-0,5	43,6
Turku	31 085	32 361	34 737	30 988	32 858	6,0	5,7
Tampere	8 800	9 394	6 923	2 578	2 382	-7,6	-72,9
Oulu	5 611	7 950	8 720	6 655	6 999	5,2	24,7
<b>Kuusikko</b>	<b>159 011</b>	<b>173 278</b>	<b>173 012</b>	<b>144 421</b>	<b>154 179</b>	<b>6,8</b>	<b>-3,0</b>

Tehostetun palveluasumisen 65 vuotta täyttäneiden lyhytaikashoidon kustannukset 2017–2021 sekä muutos 2020–2021 ja 2017–2021, %							
Kaupunki	2017	2018	2019	2020	2021	Muutos 2020–21, %	Muutos 2017–21, %
Helsinki	13 591 507	13 670 981	13 225 521	9 844 791	11 624 257	18,1	-14,4
Espoo	2 748 487	2 612 858	3 091 080	3 060 378	3 709 094	21,2	35,0
Vantaa	3 280 878	4 919 950	5 159 404	5 746 249	5 947 214	3,5	81,4
Turku	5 692 941	6 277 046	7 790 370	7 539 156	7 557 867	0,2	32,8
Tampere	1 002 172	1 019 183	747 730	289 210	368 243	27,3	-63,2
Oulu	831 822	1 213 175	1 300 357	1 111 530	1 273 640	14,6	53,2
<b>Kuusikko</b>	<b>27 147 806</b>	<b>29 713 194</b>	<b>31 314 462</b>	<b>27 591 314</b>	<b>30 480 314</b>	<b>10,5</b>	<b>12,4</b>

Tehostetun palveluasumisen 75 vuotta täyttäneet asiakkaat 31.12.2017–31.12.2021 sekä muutos 2020–2021 ja 2017–2021, %							
Kaupunki	2017	2018	2019	2020	2021	Muutos 2020–21, %	Muutos 2017–21, %
Helsinki	2 686	2 728	2 751	2 835	3 001	5,9	11,7
Espoo	1 093	1 173	1 194	1 197	1 236	3,3	13,1
Vantaa	839	900	969	1 011	1 095	8,3	30,5
Turku	1 184	1 251	1 341	1 464	1 581	8,0	33,5
Tampere	1 224	1 386	1 471	1 574	1 638	8,5	19,7
Oulu	920	946	1 012	1 015	1 101	8,5	19,7
<b>Kuusikko</b>	<b>7 946</b>	<b>8 384</b>	<b>8 738</b>	<b>9 096</b>	<b>9 652</b>	<b>6,1</b>	<b>21,5</b>

Tehostetun palveluasumisen 75 vuotta täyttäneiden asumisvuorokaudet 2017–2021 sekä muutos 2020–2021 ja 2017–2021, %							
Kaupunki	2017	2018	2019	2020	2021	Muutos 2020–21, %	Muutos 2017–21, %
Helsinki	988 101	993 859	1 016 326	1 076 741	1 037 014	-3,7	5,0
Espoo	399 696	419 189	430 676	436 028	454 839	4,3	13,8
Vantaa	313 140	324 365	352 922	384 943	395 842	2,8	26,4
Turku	398 020	436 276	462 421	507 488	554 095	9,2	39,2
Tampere	445 579	498 099	510 280	562 673	598 686	6,4	34,4
Oulu	314 621	325 451	354 890	378 357	393 790	4,1	25,2
<b>Kuusikko</b>	<b>2 859 157</b>	<b>2 997 239</b>	<b>3 127 515</b>	<b>3 346 230</b>	<b>3 434 266</b>	<b>2,6</b>	<b>20,1</b>

Tehostetun palveluasumisen 75 vuotta täyttäneiden asiakkaiden kustannukset 2017–2021 sekä muutos 2020–2021 ja 2017–2021, %							
Kaupunki	2017	2018	2019	2020	2021	Muutos 2020–21, %	Muutos 2017–21, %
Helsinki	145 185 155	144 874 654	150 640 059	149 922 691	156 172 574	4,2	7,6
Espoo	61 106 820	63 118 691	66 239 046	62 586 292	64 460 581	3,0	5,6
Vantaa	41 798 673	42 823 571	44 539 485	53 026 005	57 724 492	8,9	38,2
Turku	57 497 757	63 210 066	66 681 019	76 424 252	91 167 951	19,3	58,7
Tampere	51 896 136	60 895 128	63 794 365	69 087 405	79 126 284	14,5	52,6
Oulu	33 019 270	34 037 121	36 752 791	40 760 756	44 645 858	9,5	35,3
<b>Kuusikko</b>	<b>390 503 811</b>	<b>408 959 231</b>	<b>428 646 766</b>	<b>451 807 402</b>	<b>493 297 740</b>	<b>9,2</b>	<b>26,4</b>



Tehostetun palveluasumisen 75 vuotta täyttäneiden lyhytaikashoidon asiakkaat 2017–2021 sekä muutos 2020-2021 ja 2017–2021, %							
Kaupunki	2017	2018	2019	2020	2021	Muutos 2020–21, %	Muutos 2017–21, %
Helsinki	160	163	151	129	47	-63,6	-70,6
Espoo	34	52	47	30	40	33,3	17,6
Vantaa	39	63	56	69	72	4,3	84,6
Turku	89	88	92	85	85	0,0	-4,5
Tampere	12	22	13	5	6	20,0	-50,0
Oulu	13	11	22	10	16	60,0	23,1
<b>Kuusikko</b>	<b>347</b>	<b>399</b>	<b>381</b>	<b>328</b>	<b>266</b>	<b>-18,9</b>	<b>-23,3</b>

Tehostetun palveluasumisen 75 vuotta täyttäneiden lyhytaikashoidon hoitopäivät 2017–2021 sekä muutos 2020-2021 ja 2017–2021, %							
Kaupunki	2017	2018	2019	2020	2021	Muutos 2020–21, %	Muutos 2017–21, %
Helsinki	61 336	61 668	58 236	44 678	50 417	12,8	-17,8
Espoo	13 510	17 926	17 284	12 942	15 047	16,3	11,4
Vantaa	17 050	21 903	24 934	24 042	26 777	11,4	57,0
Turku	26 775	27 324	29 195	26 351	28 686	8,9	7,1
Tampere	7 166	7 657	5 487	2 083	1 812	-13,0	-74,7
Oulu	4 895	6 793	7 469	5 636	5 554	-1,5	13,5
<b>Kuusikko</b>	<b>130 732</b>	<b>143 271</b>	<b>142 605</b>	<b>115 732</b>	<b>128 293</b>	<b>10,9</b>	<b>-1,9</b>

Tehostetun palveluasumisen 75 vuotta täyttäneiden lyhytaikashoidon asiakkaiden kustannukset 2017–2021 sekä muutos 2020-2021 ja 2017–2021, %							
Kaupunki	2017	2018	2019	2020	2021	Muutos 2020–21, %	Muutos 2017–21, %
Helsinki	11 318 229	11 483 736	10 896 842	7 984 830	9 773 501	22,4	-13,6
Espoo	2 277 110	2 254 127	2 616 495	2 622 634	3 047 581	16,2	33,9
Vantaa	2 380 888	3 672 743	4 076 756	4 072 977	4 719 454	15,9	98,4
Turku	4 898 045	5 286 843	6 533 052	6 424 783	6 605 032	2,8	34,9
Tampere	814 784	830 416	595 408	235 415	279 335	18,7	-65,7
Oulu	725 676	1 036 616	1 113 803	941 334	1 010 686	7,4	39,4
<b>Kuusikko</b>	<b>22 414 731</b>	<b>24 564 481</b>	<b>25 832 356</b>	<b>22 281 973</b>	<b>25 435 589</b>	<b>14,2</b>	<b>13,6</b>

## Liite 15. Vanhainkotien kaikki sekä 65 ja 75 vuotta täyttäneiden hoitovuoro- kaudet 2017–2021

Vanhainkotien kaikki hoitovuorokaudet 2017–2021 sekä muutos 2020–2021 ja 2017–2021, %									
Kaupunki	2017	2018	2019	2020	2021	Muutos 2020–21, %	Muutos 2017–21 %	Hoitovrk. muutos 2017–21	
Helsinki	472 890	446 830	426 735	396 459	330 615	-16,6	-30,1	-142 275	
Espoo	41 737	20 198	19 436	18 857	18 595	-1,4	-55,4	-23 142	
Vantaa	42 336	36 121	24 752	23 403	19 305	-17,5	-54,4	-23 031	
Turku	116 262	85 354	61 602	39 840	26 517	-33,4	-77,2	-89 745	
Tampere	163 979	152 298	148 993	148 088	113 159	-23,6	-31,0	-50 820	
Oulu	152 057	148 734	144 409	126 479	119 420	-5,6	-21,5	-32 637	
<b>Kuusikko</b>	<b>989 261</b>	<b>889 535</b>	<b>825 927</b>	<b>753 126</b>	<b>627 611</b>	<b>-16,7</b>	<b>-36,6</b>	<b>-361 650</b>	

Vanhainkotien kaikki lyhytaikashoidon hoitovuorokaudet 2017–2021 sekä muutos 2020–2021 ja 2017–2021, %									
Kaupunki	2017	2018	2019	2020	2021	Muutos 2020–21, %	Muutos 2017–21 %	Hoitovrk. muutos 2017–21	
Helsinki	96 747	90 233	83 575	61 884	41 733	-32,6	-56,9	-55 014	
Espoo	1 766	2 799	6 891	8 175	11 999	46,8	579,4	10 233	
Vantaa	0	0	0	0	0	-	0,0	0	
Turku	0	0	0	0	0	-	0	0	
Tampere	11 789	13 556	9 030	15 153	6 433	-57,5	-45,4	-5 356	
Oulu	44 358	56 527	57 380	44 683	46 536	4,1	4,9	2 178	
<b>Kuusikko</b>	<b>154 660</b>	<b>163 115</b>	<b>156 876</b>	<b>129 895</b>	<b>106 701</b>	<b>-17,9</b>	<b>-31,0</b>	<b>-47 959</b>	

Lyhytaikashoidon hoitovuorokaudet kaikista hoitovuorokausista, %					
Kaupunki	2017	2018	2019	2020	2021
Helsinki	20,5	20,2	19,6	15,6	12,6
Espoo	4,2	13,9	35,5	43,4	64,5
Vantaa	0,0	0,0	0,0	0,0	0,0
Turku	0,0	0,0	0,0	0,0	0,0
Tampere	7,2	8,9	6,1	10,2	5,7
Oulu	29,2	38,0	39,7	35,3	39,0
<b>Kuusikko</b>	<b>15,6</b>	<b>18,3</b>	<b>19,0</b>	<b>17,2</b>	<b>17,0</b>

Vanhainkotien 65 vuotta täyttäneiden hoitovuorokaudet 2017–2021 sekä muutos 2020–2021 ja 2017–2021, %									
Kaupunki	2017	2018	2019	2020	2021	Muutos 2020–21, %	Muutos 2017–21 %	Hoitovrk. muutos 2017–21	
Helsinki	458 162	434 402	413 809	382 815	318 543	-16,8	-30,5	-139 619	
Espoo	39 465	18 880	18 325	17 503	17 867	2,1	-54,7	-21 598	
Vantaa	40 068	34 190	22 755	22 719	18 940	-16,6	-52,7	-21 128	
Turku	116 262	85 354	61 602	39 840	26 517	-33,4	-77,2	-89 745	
Tampere	160 655	148 523	145 705	145 748	111 469	-23,5	-30,6	-49 186	
Oulu	146 314	142 093	138 505	121 663	115 898	-4,7	-20,8	-30 416	
<b>Kuusikko</b>	<b>960 926</b>	<b>863 442</b>	<b>800 701</b>	<b>730 288</b>	<b>609 234</b>	<b>-16,6</b>	<b>-36,6</b>	<b>-351 692</b>	

Vanhainkotien 65 vuotta täyttäneiden lyhytaikashoidon hoitovuorokaudet 2017–2021 sekä muutos 2020–2021 ja 2017–2021, %									
Kaupunki	2017	2018	2019	2020	2021	Muutos 2020–21, %	Muutos 2017–21 %	Hoitovrk. muutos 2017–21	
Helsinki	93 962	88 852	81 519	59 558	40 937	-31,3	-56,4	-53 025	
Espoo	1 587	2 769	6 824	7 884	11 674	48,1	635,6	10 087	
Vantaa	0	0	0	0	0	-	0,0	0	
Turku	0	0	0	0	0	-	0	0	
Tampere	11 789	13 517	8 969	15 088	6 276	-58,4	-46,8	-5 513	
Oulu	42 753	55 323	56 039	43 848	45 717	4,3	6,9	2 964	
<b>Kuusikko</b>	<b>150 091</b>	<b>160 461</b>	<b>153 351</b>	<b>126 378</b>	<b>104 604</b>	<b>-17,2</b>	<b>-30,3</b>	<b>-45 487</b>	

65 vuotta täyttäneiden lyhytaikashoidon hoitovuorokaudet kaikista 65 vuotta täyttäneiden hoitovuorokausista, %					
Kaupunki	2017	2018	2019	2020	2021
Helsinki	20,5	20,5	19,7	15,6	12,9
Espoo	4,0	14,7	37,2	45,0	65,3
Vantaa	0,0	0,0	0,0	0,0	0,0
Turku	0,0	0,0	0,0	0,0	0,0
Tampere	7,3	9,1	6,2	10,4	5,6
Oulu	29,2	38,9	40,5	36,0	39,4
<b>Kuusikko</b>	<b>15,6</b>	<b>18,6</b>	<b>19,2</b>	<b>17,3</b>	<b>17,2</b>

Vanhainkotien 75 vuotta täyttäneiden hoitovuorokaudet 2017–2021 sekä muutos 2020–2021 ja 2017–2021, %								
Kaupunki	2017	2018	2019	2020	2021	Muutos 2020–21, %	Muutos 2017–21 %	Hoitovrk. muutos 2017–21
Helsinki	390 442	371 267	353 840	332 901	276 509	-16,9	-29,2	-113 933
Espoo	28 990	12 690	14 065	12 749	14 229	11,6	-50,9	-14 761
Vantaa	31 866	26 654	17 315	17 284	14 456	-16,4	-54,6	-17 410
Turku	113 282	82 799	59 489	38 734	25 787	-33,4	-77,2	-87 495
Tampere	146 123	132 072	128 807	130 088	94 834	-27,1	-35,1	-51 289
Oulu	126 048	120 218	115 771	102 683	94 762	-7,7	-24,8	-31 286
<b>Kuusikko</b>	<b>836 751</b>	<b>745 700</b>	<b>689 287</b>	<b>634 439</b>	<b>520 577</b>	<b>-17,9</b>	<b>-37,8</b>	<b>-316 174</b>

Vanhainkotien 75 vuotta täyttäneiden lyhytaikashoidon hoitovuorokaudet 2017–2021 sekä muutos 2020–2021 ja 2017–2021, %								
Kaupunki	2017	2018	2019	2020	2021	Muutos 2020–21, %	Muutos 2017–21 %	Hoitovrk. muutos 2017–21
Helsinki	81 167	77 814	68 247	50 754	34 690	-31,7	-57,3	-46 477
Espoo	990	1 796	5 662	6 046	9 465	56,5	856,1	8 475
Vantaa	0	0	0	0	0	-	0	0
Turku	0	0	0	0	0	-	0	0
Tampere	11 154	12 610	8 286	13 792	5 075	-63,2	-54,5	-6 079
Oulu	36 277	47 903	47 337	37 815	38 385	1,5	5,8	2 108
<b>Kuusikko</b>	<b>129 588</b>	<b>140 123</b>	<b>129 532</b>	<b>108 407</b>	<b>87 615</b>	<b>-19,2</b>	<b>-32,4</b>	<b>-41 973</b>

75 vuotta täyttäneiden lyhytaikashoidon hoitovuorokaudet kaikista 75 vuotta täyttäneiden hoitovuorokausista, %					
Kaupunki	2017	2018	2019	2020	2021
Helsinki	20,8	21,0	19,3	15,2	12,5
Espoo	3,4	14,2	40,3	47,4	66,5
Vantaa	0,0	0,0	0,0	0,0	0,0
Turku	0,0	0,0	0,0	0,0	0,0
Tampere	7,6	9,5	6,4	10,6	5,4
Oulu	28,8	39,8	40,9	36,8	40,5
<b>Kuusikko</b>	<b>15,5</b>	<b>18,8</b>	<b>18,8</b>	<b>17,1</b>	<b>16,8</b>

## Liite 16. Terveyskeskusten 65 ja 75 vuotta täyttäneiden kaikki sekä lyhyt- ja pitkäaikaiset hoitovuorokaudet 2017–2021

Terveyskeskusten 65 vuotta täyttäneiden hoitovuorokaudet 2017–2021 sekä muutos 2020–2021 ja 2017–2021, %								
Kaupunki	2017	2018	2019	2020	2021	Muutos 2020–21, %	Muutos 2017–21, %	Hoitovrk. muutos 2017–21
Helsinki	219 843	230 656	227 961	214 691	219 423	2,2	-0,2	-420
Espoo	63 804	67 620	68 382	64 889	65 339	0,7	2,4	1 535
Vantaa	71 819	83 099	103 129	85 663	91 499	6,8	27,4	19 680
Turku	175 048	173 753	164 133	137 670	84 035	-39,0	-52,0	-91 013
Tampere	78 030	71 875	69 065	70 002	70 852	1,2	-9,2	-7 178
Oulu	93 056	94 895	89 545	80 644	69 225	-14,2	-25,6	-23 831
<b>Kuusikko</b>	<b>701 600</b>	<b>721 898</b>	<b>722 215</b>	<b>653 559</b>	<b>600 373</b>	<b>-8,1</b>	<b>-14,4</b>	<b>-101 227</b>

Terveyskeskusten 65 vuotta täyttäneiden lyhytaikashoidon hoitovuorokaudet 2017–2021 sekä muutos 2020–2021 ja 2017–2021, %								
Kaupunki	2017	2018	2019	2020	2021	Muutos 2020–21, %	Muutos 2017–21, %	Hoitovrk. muutos 2017–21
Helsinki	189 219	198 784	197 048	190 891	202 175	5,9	6,8	12 956
Espoo	61 752	64 263	64 417	63 083	61 738	-2,1	0,0	-14
Vantaa	53 786	60 864	103 129	85 663	91 499	6,8	70,1	37 713
Turku	69 999	71 896	69 354	74 464	75 492	1,4	7,8	5 493
Tampere	77 568	71 875	69 065	70 002	70 852	1,2	-8,7	-6 716
Oulu	91 888	93 757	89 088	80 039	69 034	-13,7	-24,9	-22 854
<b>Kuusikko</b>	<b>544 212</b>	<b>561 439</b>	<b>592 101</b>	<b>564 142</b>	<b>570 790</b>	<b>1,2</b>	<b>4,9</b>	<b>26 578</b>

Terveyskeskusten 65 vuotta täyttäneiden pitkäaikashoidon hoitovuorokaudet 2017–2021 sekä muutos 2020–2021 ja 2017–2021, %								
Kaupunki	2017	2018	2019	2020	2021	Muutos 2020–21, %	Muutos 2017–21, %	Hoitovrk. muutos 2017–21
Helsinki	30 624	31 872	30 913	23 800	17 248	-27,5	-43,7	-13 376
Espoo	2 052	3 357	3 965	1 806	3 601	99,4	75,5	1 549
Vantaa	18 033	22 235	0	0	0	0,0	-100,0	-18 033
Turku	105 049	101 857	94 779	63 206	8 543	-86,5	-91,9	-96 506
Tampere	462	0	0	0	0	0,0	-100,0	-462
Oulu	1 168	1 138	457	605	191	-68,4	-83,6	-977
<b>Kuusikko</b>	<b>157 388</b>	<b>160 459</b>	<b>130 114</b>	<b>89 417</b>	<b>29 583</b>	<b>-66,9</b>	<b>-81,2</b>	<b>-127 805</b>

Terveyskeskusten 75 vuotta täyttäneiden hoitovuorokaudet 2017–2021 sekä muutos 2020–2021 ja 2017–2021, %								
Kaupunki	2017	2018	2019	2020	2021	Muutos 2020–21, %	Muutos 2017–21, %	Hoitovrk. muutos 2017–21
Helsinki	178 381	186 237	183 362	171 013	180 081	5,3	1,0	1 700
Espoo	48 235	53 308	53 137	50 048	52 596	5,1	9,0	4 361
Vantaa	52 331	62 264	77 944	63 834	69 309	8,6	32,4	16 978
Turku	145 296	146 408	138 375	114 864	65 447	-43,0	-55,0	-79 849
Tampere	62 741	56 763	53 016	54 503	55 631	2,1	-11,3	-7 110
Oulu	72 398	73 982	67 909	60 383	52 969	-12,3	-26,8	-19 429
<b>Kuusikko</b>	<b>559 382</b>	<b>578 962</b>	<b>573 743</b>	<b>514 645</b>	<b>476 033</b>	<b>-7,5</b>	<b>-14,9</b>	<b>-83 349</b>

Terveyskeskusten 75 vuotta täyttäneiden lyhytaikashoidon hoitovuorokaudet 2017–2021 sekä muutos 2020–2021 ja 2017–2021, %								
Kaupunki	2017	2018	2019	2020	2021	Muutos 2020–21, %	Muutos 2017–21, %	Hoitovrk. muutos 2017–21
Helsinki	153 552	161 056	159 124	153 488	166 489	8,5	8,4	12 937
Espoo	47 130	51 043	50 601	49 113	50 053	1,9	6,2	2 923
Vantaa	40 109	45 800	77 944	63 834	69 309	8,6	72,8	29 200
Turku	57 176	59 368	55 966	60 127	58 463	-2,8	2,3	1 287
Tampere	62 349	56 763	53 016	54 503	55 631	2,1	-10,8	-6 718
Oulu	71 594	73 205	67 761	60 151	52 842	-12,2	-26,2	-18 752
<b>Kuusikko</b>	<b>431 910</b>	<b>447 235</b>	<b>464 412</b>	<b>441 216</b>	<b>452 787</b>	<b>2,6</b>	<b>4,8</b>	<b>20 877</b>

Terveyskeskusten 75 vuotta täyttäneiden pitkäaikashoidon hoitovuorokaudet 2017–2021 sekä muutos 2020–2021 ja 2017–2021, %								
Kaupunki	2017	2018	2019	2020	2021	Muutos 2020–21, %	Muutos 2017–21, %	Hoitovrk. muutos 2017–21
Helsinki	24 829	25 181	24 238	17 525	13 592	-22,4	-45,3	-11 237
Espoo	1 105	2 265	2 536	935	2 543	172,0	130,1	1 438
Vantaa	12 222	16 464	0	0	0	0,0	-100,0	-12 222
Turku	88 120	87 040	82 409	54 737	6 984	-87,2	-92,1	-81 136
Tampere	392	0	0	0	0	0,0	-100,0	-392
Oulu	804	777	148	232	127	-45,3	-84,2	-677
<b>Kuusikko</b>	<b>127 472</b>	<b>131 727</b>	<b>109 331</b>	<b>73 429</b>	<b>23 246</b>	<b>-68,3</b>	<b>-81,8</b>	<b>-104 226</b>

## Liite 17. Perusterveydenhuollon avosairaanhoidon 65 vuotta täyttäneiden lääkärikäynnit sekä erikoissairaanhoidon poliklinikkakäynnit 2017–2021

Perusterveydenhuollon avosairaanhoidon 65 vuotta täyttäneiden lääkärikäynnit 2017–2021 sekä muutos 2020–2021 ja 2017–2021, %									
Kaupunki	2017	2018	2019	2020	2021	Muutos 2020–21, %	Muutos 2017–21, %	Käyntien muutos 2020–21	
Helsinki	178 276	174 742	146 866	119 303	113 807	-4,6	-36,2	-5 496	
Espoo	68 825	68 169	70 866	47 399	43 198	-8,9	-37,2	-4 201	
Vantaa	60 419	62 677	57 488	39 441	43 862	11,2	-27,4	4 421	
Turku	123 367	120 615	101 264	99 604	93 933	-5,7	-23,9	-5 671	
Tampere	88 831	81 861	80 440	67 544	68 970	2,1	-22,4	1 426	
Oulu	43 744	43 431	44 772	38 152	37 493	-1,7	-14,3	-659	
<b>Kuusikko</b>	<b>563 462</b>	<b>551 495</b>	<b>501 696</b>	<b>411 443</b>	<b>401 263</b>	<b>-2,5</b>	<b>-28,8</b>	<b>-10 180</b>	

Erikoissairaanhoidon 65 vuotta täyttäneiden poliklinikkakäynnit 2017–2021 sekä muutos 2020–2021 ja 2017–2021, %									
Kaupunki	2017	2018	2019	2020	2021	Muutos 2020–21, %	Muutos 2017–21, %	Käyntien muutos 2020–21	
Helsinki	337 203	353 675	380 414	360 284	172 965	-52,0	-48,7	-187 319	
Espoo	97 773	106 278	112 714	102 876	26 808	-73,9	-72,6	-76 068	
Vantaa	87 995	96 073	95 958	81 920	44 064	-46,2	-49,9	-37 856	
Turku	137 599	145 168	150 385	150 994	84 058	-44,3	-38,9	-66 936	
Tampere	135 583	139 270	144 126	149 611	81 056	-45,8	-40,2	-68 555	
Oulu	103 147	104 688	101 030	101 198	62 148	-38,6	-39,7	-39 050	
<b>Kuusikko</b>	<b>899 300</b>	<b>945 152</b>	<b>984 627</b>	<b>946 883</b>	<b>471 099</b>	<b>-50,2</b>	<b>-47,6</b>	<b>-475 784</b>	

Erikoissairaanhoidon 65 vuotta täyttäneiden somaattiset käynnit 2017–2021 sekä muutos 2020–2021 ja 2017–2021, %									
Kaupunki	2017	2018	2019	2020	2021	Muutos 2020–21, %	Muutos 2017–21, %	Käyntien muutos 2020–21	
Helsinki	316 257	330 685	359 322	339 484	165 979	-51,1	-47,5	-173 505	
Espoo	94 072	102 300	108 925	98 806	25 254	-74,4	-73,2	-73 552	
Vantaa	82 446	89 795	89 152	73 849	41 506	-43,8	-49,7	-32 343	
Turku	133 709	136 131	142 265	142 546	80 284	-43,7	-40,0	-62 262	
Tampere	134 565	138 170	143 125	148 655	78 266	-47,4	-41,8	-70 389	
Oulu	100 825	102 352	98 306	98 846	61 298	-38,0	-39,2	-37 548	
<b>Kuusikko</b>	<b>861 874</b>	<b>899 433</b>	<b>941 095</b>	<b>902 186</b>	<b>452 587</b>	<b>-49,8</b>	<b>-47,5</b>	<b>-449 599</b>	

Erikoissairaanhoidon 65 vuotta täyttäneiden psykiatriset käynnit 2017–2021 sekä muutos 2020–2021 ja 2017–2021, %									
Kaupunki	2017	2018	2019	2020	2021	Muutos 2020–21, %	Muutos 2017–21, %	Käyntien muutos 2020–21	
Helsinki	20 946	22 990	21 092	20 800	6 986	-66,4	-66,6	-13 814	
Espoo	3 701	3 978	3 789	4 070	1 554	-61,8	-58,0	-2 516	
Vantaa	5 549	6 278	6 806	8 071	2 558	-68,3	-53,9	-5 513	
Turku	3 890	9 037	8 120	8 448	3 774	-55,3	-3,0	-4 674	
Tampere	1 018	1 100	1 001	956	2 790	191,8	174,1	1 834	
Oulu	2 322	2 336	2 724	2 352	850	-63,9	-63,4	-1 502	
<b>Kuusikko</b>	<b>37 426</b>	<b>45 719</b>	<b>43 532</b>	<b>44 697</b>	<b>18 512</b>	<b>-58,6</b>	<b>-50,5</b>	<b>-26 185</b>	

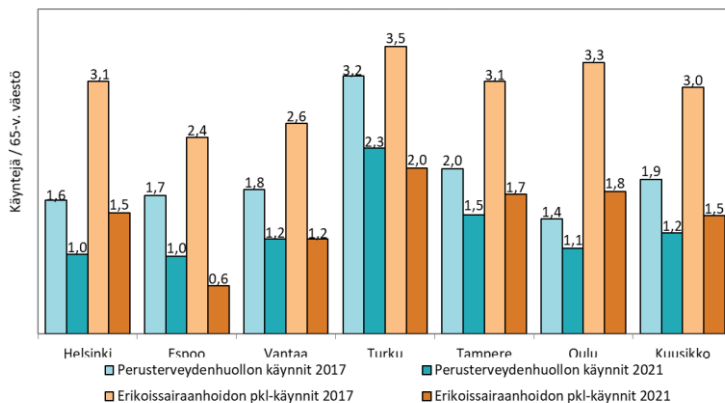

Kuvio 1. Perusterveydenhuollon lääkärikäynnejä ja erikoissairaanhoidon poliklinikkakäynnejä 65 vuotta täyttänyttä asukasta kohti vuosina 2017 ja 2021

## Liite 18. Erikoissairaanhoidon 65–74-vuotiaiden hoitovuorokaudet yhteensä 2017–2021

Erikoissairaanhoidon 65–74-vuotiaiden hoitovuorokaudet yhteensä 2017–2021 sekä hoitovuorokausien muutos 2020–21 ja 2017–21 %								
Kaupunki	2017	2018	2019	2020	2021	Muutos 2020–21, %	Muutos 2017–21, %	Hoitovrk. muutos 2017–21
Helsinki	65 984	61 488	61 364	53 376	49 844	-6,6	-24,5	-16 140
Espoo	20 978	21 192	20 423	17 645	15 309	-13,2	-27,0	-5 669
Vantaa	20 248	21 625	22 407	18 735	14 204	-24,2	-29,8	-6 044
Turku	28 245	27 912	25 734	25 799	15 864	-38,5	-43,8	-12 381
Tampere	35 763	38 704	36 342	35 010	36 321	3,7	1,6	558
Oulu	16 865	18 636	19 659	16 475	13 133	-20,3	-22,1	-3 732
<b>Kuusikko</b>	<b>188 083</b>	<b>189 557</b>	<b>185 929</b>	<b>167 040</b>	<b>144 675</b>	<b>-13,4</b>	<b>-23,1</b>	<b>-43 408</b>

\* Helsingissä oman perusterveydenhuollon päivystyksen vuodeosastohoito siirtyi somaattiseksi erikoissairaanhoidoksi vuoden 2016 aikana ja vuoden 2017 alusta kaksi perusterveydenhuollon kuntoutuksen osastoa siirtyi somaattiseksi erikoissairaanhoidoksi.

65–74-vuotiaiden somaattiset hoitovuorokaudet 2017–2021 sekä hoitovuorokausien muutos 2020–2021 ja 2017–2021, %								
Kaupunki	2017	2018	2019	2020	2021	Muutos 2020–21, %	Muutos 2017–21, %	Hoitovrk. muutos 2017–21
Helsinki	54 151	50 006	50 821	44 836	43 402	-3,2	-19,9	-10 749
Espoo	17 685	19 026	18 439	15 585	14 118	-9,4	-20,2	-3 567
Vantaa	18 249	19 395	20 238	16 360	13 457	-17,7	-26,3	-4 792
Turku	24 573	24 036	22 912	23 099	14 247	-38,3	-42,0	-10 326
Tampere	33 420	35 990	33 473	31 635	34 117	7,8	2,1	697
Oulu	14 397	16 483	17 265	14 031	11 378	-18,9	-21,0	-3 019
<b>Kuusikko</b>	<b>162 475</b>	<b>164 936</b>	<b>163 148</b>	<b>145 546</b>	<b>130 719</b>	<b>-10,2</b>	<b>-19,5</b>	<b>-31 756</b>

65–74-vuotiaiden psykiatriset hoitovuorokaudet 2017–2021 sekä hoitoväestömuutos 2020–2021 ja 2017–2021, %								
Kaupunki	2017	2018	2019	2020	2021	Muutos 2020–21, %	Muutos 2017–21, %	Hoitovrk. muutos 2017–21
Helsinki	11 833	11 482	10 543	8 540	6 442	-24,6	-45,6	-5 391
Espoo	3 293	2 166	1 984	2 060	1 191	-42,2	-63,8	-2 102
Vantaa	1 999	2 230	2 169	2 375	747	-68,5	-62,6	-1 252
Turku	3 672	3 876	2 822	2 700	1 617	-40,1	-56,0	-2 055
Tampere	2 343	2 714	2 869	3 375	2 204	-34,7	-5,9	-139
Oulu	2 468	2 153	2 394	2 444	1 755	-28,2	-28,9	-713
<b>Kuusikko</b>	<b>25 608</b>	<b>24 621</b>	<b>22 781</b>	<b>21 494</b>	<b>13 956</b>	<b>-35,1</b>	<b>-45,5</b>	<b>-11 652</b>

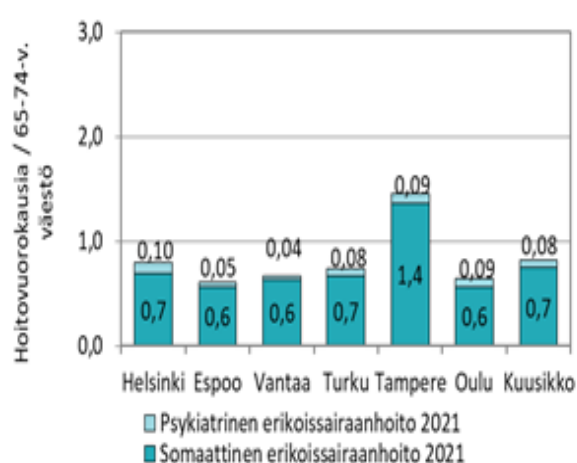
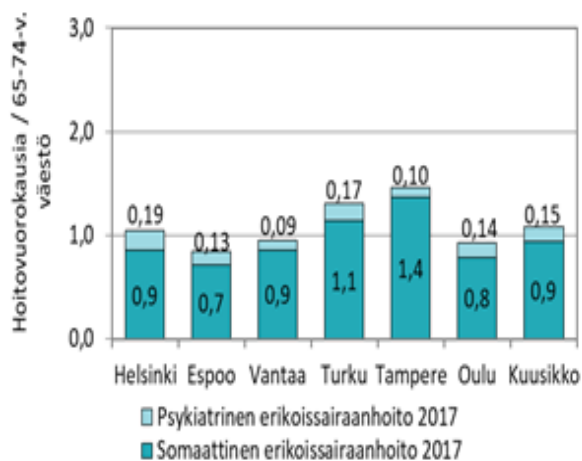

Kuviot 1 ja 2. 65-74 -vuotiaiden erikoissairaanhoidon lyhytaikaiset somaattiset ja psykiatriset hoitovuorokaudet saman ikäistä väestöä kohti vuosina 2017 ja 2021

## Liite 19. Erikoissairaanhoidon 75–84-vuotiaiden hoitovuorokaudet yhteensä 2017–2021

Erikoissairaanhoidon 75–84-vuotiaiden hoitovuorokaudet yhteensä 2017–2021 sekä hoitovuorokausien muutos 2020–21 ja 2017–21, %								
Kaupunki	2017	2018	2019	2020	2021	Muutos 2020–21, %	Muutos 2017–21, %	Hoitovrk. muutos 2017–21
Helsinki	57 934	56 935	57 256	49 760	49 844	0,2	-14,0	-8 090
Espoo	15 053	16 456	16 422	13 745	14 204	3,3	-5,6	-849
Vantaa	14 828	16 075	17 536	13 666	14 204	3,9	-4,2	-624
Turku	26 775	25 724	24 296	23 109	9 917	-57,1	-63,0	-16 858
Tampere	46 404	50 172	42 047	36 720	36 321	-1,1	-21,7	-10 083
Oulu	12 166	12 445	12 707	11 162	13 133	17,7	7,9	967
<b>Kuusikko</b>	<b>173 160</b>	<b>177 807</b>	<b>170 264</b>	<b>148 162</b>	<b>137 623</b>	<b>-7,1</b>	<b>-20,5</b>	<b>-35 537</b>

\* Helsingissä oman perusterveydenhuollon päivystyksen vuodeosastohoito siirtyi somaattiseksi erikoissairaanhoidoksi vuoden 2016 aikana ja vuoden 2017 alusta kaksi perusterveydenhuollon kuntoutuksen osastoa siirtyi somaattiseksi erikoissairaanhoidoksi.

75–84-vuotiaiden somaattiset hoitovuorokaudet 2017–2021 sekä hoitovuorokausien muutos 2020–2021 ja 2017–2021, %								
Kaupunki	2017	2018	2019	2020	2021	Muutos 2020–21, %	Muutos 2017–21, %	Hoitovrk. muutos 2017–21
Helsinki	48 886	48 139	48 896	43 286	43 402	0,3	-11,2	-5 484
Espoo	13 561	14 836	14 644	12 599	14 118	12,1	4,1	557
Vantaa	14 140	15 365	16 619	12 758	13 457	5,5	-4,8	-683
Turku	24 664	24 488	23 384	22 138	8 300	-62,5	-66,3	-16 364
Tampere	44 300	48 090	39 527	34 988	34 117	-2,5	-23,0	-10 183
Oulu	11 126	10 745	11 117	9 784	11 378	16,3	2,3	252
<b>Kuusikko</b>	<b>156 677</b>	<b>161 663</b>	<b>154 187</b>	<b>135 553</b>	<b>124 772</b>	<b>-8,0</b>	<b>-20,4</b>	<b>-31 905</b>

75–84-vuotiaiden psykiatriset hoitovuorokaudet 2017–2021 sekä hoitopäivien muutos 2020–2021 ja 2017–2021, %								
Kaupunki	2017	2018	2019	2020	2021	Muutos 2020–21, %	Muutos 2017–21, %	Hoitovrk. muutos 2017–21
Helsinki	9 048	8 796	8 360	6 474	6 442	-0,5	-28,8	-2 606
Espoo	1 492	1 620	1 778	1 146	86	-92,5	-94,2	-1 406
Vantaa	688	710	917	908	747	-17,7	8,6	59
Turku	2 111	1 236	912	971	1 617	66,5	-23,4	-494
Tampere	2 104	2 082	2 520	1 732	2 204	27,3	4,8	100
Oulu	1 040	1 700	1 590	1 378	1 755	27,4	68,8	715
<b>Kuusikko</b>	<b>16 483</b>	<b>16 144</b>	<b>16 077</b>	<b>12 609</b>	<b>12 851</b>	<b>1,9</b>	<b>-22,0</b>	<b>-3 632</b>

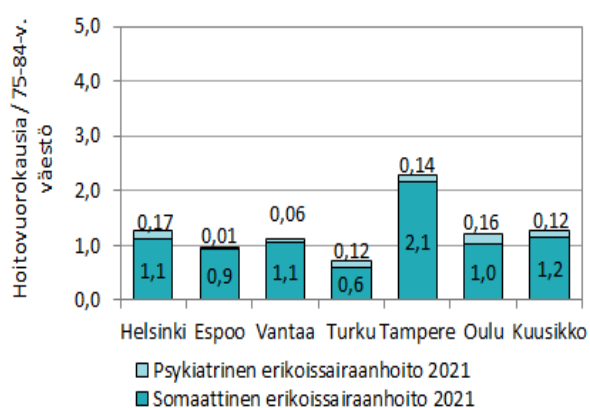
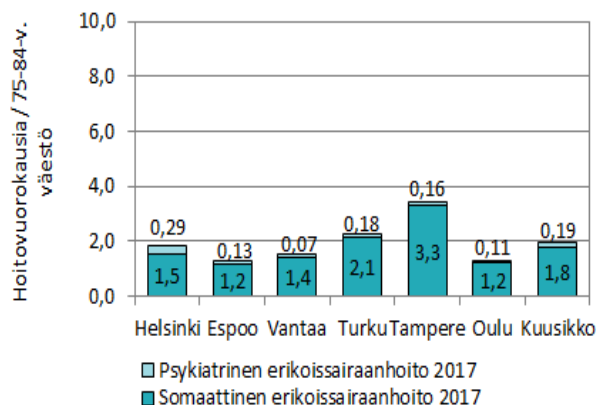

Kuviot 1 ja 2. 75-84 -vuotiaiden erikoissairaanhoidon lyhytaikaiset somaattiset ja psykiatriset hoitovuorokaudet saman ikäistä väestöä kohti vuosina 2017 ja 2021



## Liite 20. Erikoissairaanhoidon 85 vuotta täyttäneiden hoitovuorokaudet yhteensä 2017–2021

Erikoissairaanhoidon 85 vuotta täyttäneiden hoitovuorokaudet yhteensä 2017–2021 sekä hoitovuorokausien muutos 2020–21 ja 2017–2021, %									
						-72 873			
Kaupunki	2017	2018	2019	2020	2021	Muutos 2020–21, %	Muutos 2017–21, %	Hoitovrk. muutos 2017–21	
Helsinki	33 003	31 950	28 971	24 585	22 987	-6,5	-30,3	-10 016	
Espoo	7 062	7 435	7 130	5 345	6 405	19,8	-9,3	-657	
Vantaa	6 109	6 833	7 002	4 644	5 340	15,0	-12,6	-769	
Turku	24 153	24 606	22 230	19 463	8 664	-55,5	-64,1	-15 489	
Tampere	39 589	43 250	36 557	30 510	28 549	-6,4	-27,9	-11 040	
Oulu	3 580	3 892	4 541	3 570	4 215	18,1	17,7	635	
<b>Kuusikko</b>	<b>113 496</b>	<b>117 966</b>	<b>106 431</b>	<b>88 117</b>	<b>76 160</b>	<b>-13,6</b>	<b>-32,9</b>	<b>-37 336</b>	

\* Helsingissä oman perusterveydenhuollon päivystyksen vuodeosastohoito siirtyi somaattiseksi erikoissairaanhoidoksi vuoden 2016 aikana ja vuoden 2017 alusta kaksi perusterveydenhuollon kuntoutuksen osastoa siirtyi somaattiseksi erikoissairaanhoidoksi.

85 vuotta täyttäneiden somaattiset hoitovuorokaudet 2017–2021 sekä hoitovuorokausien muutos 2020–2021 ja 2017–2021, %									
Kaupunki	2017	2018	2019	2020	2021	Muutos 2020–21, %	Muutos 2017–21, %	Hoitovrk. muutos 2017–21	
Helsinki	31 052	29 905	26 815	22 875	21 443	-6,3	-30,9	-9 609	
Espoo	6 645	7 027	6 796	5 108	6 319	23,7	-4,9	-326	
Vantaa	5 953	6 415	6 964	4 614	5 235	13,5	-12,1	-718	
Turku	23 880	24 318	22 061	19 241	8 300	-56,9	-65,2	-15 580	
Tampere	38 784	42 545	36 078	29 800	27 852	-6,5	-28,2	-10 932	
Oulu	3 383	3 688	3 908	3 235	3 899	20,5	15,3	516	
<b>Kuusikko</b>	<b>109 697</b>	<b>113 898</b>	<b>102 622</b>	<b>84 873</b>	<b>73 048</b>	<b>-13,9</b>	<b>-33,4</b>	<b>-36 649</b>	

85 vuotta täyttäneiden psykiatriset hoitovuorokaudet 2017–2021 sekä hoitopäivien muutos 2020–2021 ja 2017–2021, %									
Kaupunki	2017	2018	2019	2020	2021	Muutos 2020–21, %	Muutos 2017–21, %	Hoitovrk. muutos 2017–21	
Helsinki	1 951	2 045	2 156	1 710	1 544	-9,7	-20,9	-407	
Espoo	417	408	334	237	86	-63,7	-79,4	-331	
Vantaa	156	418	38	30	105	250,0	-32,7	-51	
Turku	273	288	169	222	364	64,0	33,3	91	
Tampere	805	705	479	710	697	-1,8	-13,4	-108	
Oulu	197	204	633	335	316	-5,7	60,4	119	
<b>Kuusikko</b>	<b>3 799</b>	<b>4 068</b>	<b>3 809</b>	<b>3 244</b>	<b>3 112</b>	<b>-4,1</b>	<b>-18,1</b>	<b>-687</b>	

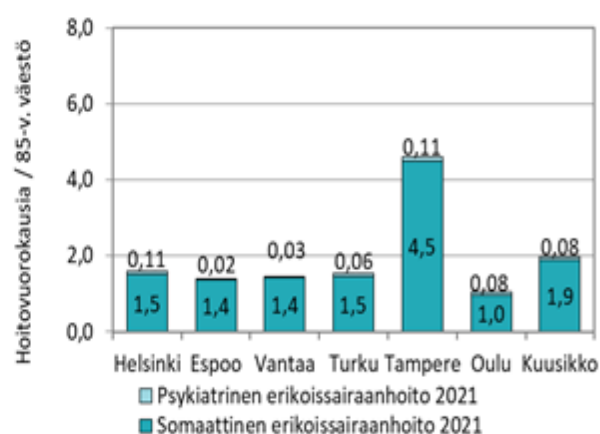
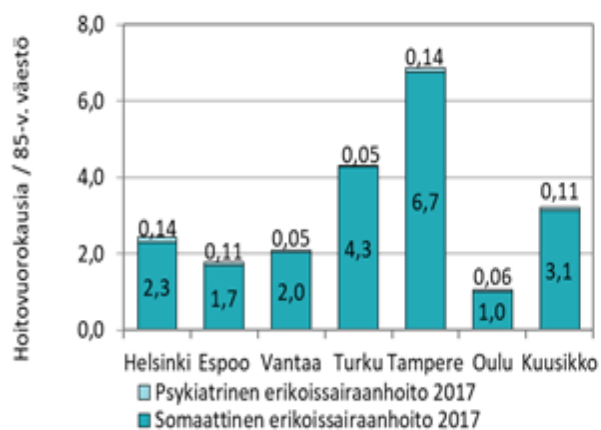

Kuviot 1 ja 2. 85 vuotta täyttäneiden erikoissairaanhoidon lyhytaikaiset somaattiset ja psykiatriset hoitovuorokaudet saman ikäistä väestöä kohti vuosina 2017 ja 2021.



## Liite 21. Keskeisimpien sosiaali- ja terveystalvelujen 65–74-vuotiaiden, 75–84-vuotiaiden ja 85 vuotta täyttäneiden kokonais-kustannukset

HELSINKI																				
	Kotihoito yhteensä	Kotihoito, oma	Kotihoito, osto	Vanhusten päivätoiminta	Omaishoidon tuki	Avopalvelut yhteensä	Keskiraskas palvelu-asuminen	Tehostettu palvelu-asuminen	Palvelu-asuminen yhteensä	Vanhainkoti	Terveyskeskus lyhytaikainen	Terveyskeskus pitkäaikainen	Terveyskeskus yhteensä	Perusth-vastaanotto (kotisairaala)	Erikoissairaanhoidon kotisairaala	Erikoissairaanhoidon poliklinikat	Erikoissairaanhoidon vuodeosastot	Erikoissairaanhoidon yhteensä (kotisairaala)	KAIKKI YHTEENSÄ	Ikäryhmien %-osuus
65–74 vuotiaat	19 655 188	18 212 891	1 442 297	707 728	3 400 021	23 762 938	0	15 502 098	15 502 098	12 332 321	14 200 002	1 893 964	16 093 966	34 384 188	0	55 442 595	66 636 895	122 079 490	224 155 001	27,1
75–84 vuotiaat	48 331 894	45 318 174	3 013 720	3 124 860	6 181 162	57 637 916	0	53 691 662	53 691 662	31 705 020	27 829 115	3 428 406	31 257 522	32 315 180	0	44 438 290	53 281 787	97 720 077	304 327 375	36,7
85 v. täyttäneet	69 480 782	64 567 321	4 913 461	3 074 230	4 156 430	76 711 442	0	78 577 109	78 577 109	45 414 962	37 891 875	3 612 830	41 504 704	17 247 140	0	17 722 939	22 715 186	40 438 125	299 893 483	36,2
<b>Yli 65-v. kustannukset</b>	<b>137 467 865</b>	<b>128 098 387</b>	<b>9 369 478</b>	<b>6 906 818</b>	<b>13 737 613</b>	<b>158 112 296</b>	<b>0</b>	<b>147 770 869</b>	<b>147 770 869</b>	<b>89 452 303</b>	<b>79 920 991</b>	<b>8 935 200</b>	<b>88 856 192</b>	<b>83 946 508</b>	<b>0</b>	<b>117 603 824</b>	<b>142 633 868</b>	<b>260 237 692</b>	<b>828 375 859</b>	<b>100,0</b>
<b>Yli 75-v. kustannukset</b>	<b>117 812 677</b>	<b>109 885 496</b>	<b>7 927 181</b>	<b>6 199 089</b>	<b>10 337 592</b>	<b>134 349 358</b>	<b>0</b>	<b>132 268 771</b>	<b>132 268 771</b>	<b>77 119 981</b>	<b>65 720 990</b>	<b>7 041 236</b>	<b>72 762 226</b>	<b>49 562 320</b>	<b>0</b>	<b>62 161 229</b>	<b>75 996 973</b>	<b>138 158 202</b>	<b>604 220 858</b>	<b>72,9</b>
<b>%-osuus ikäryhmän kustannuksista</b>																				
65–74 vuotiaat	8,8	8,1	0,6	0,3	1,5	10,6	0,0	6,9	6,9	5,5	6,3	0,8	7,2	15,3	0,0	24,7	29,7	54,5	100,0	
75–84 vuotiaat	15,9	14,9	1,0	1,0	2,0	18,9	0,0	17,6	17,6	10,4	9,1	1,1	10,3	10,6	0,0	14,6	17,5	32,1	100,0	
85 v. täyttäneet	23,2	21,5	1,6	1,0	1,4	25,6	0,0	26,2	26,2	15,1	12,6	1,2	13,8	5,8	0,0	5,9	7,6	13,5	100,0	
<b>Yli 65-v. kustannukset</b>	<b>16,6</b>	<b>15,5</b>	<b>1,1</b>	<b>0,8</b>	<b>1,7</b>	<b>19,1</b>	<b>0,0</b>	<b>17,8</b>	<b>17,8</b>	<b>10,8</b>	<b>9,6</b>	<b>1,1</b>	<b>10,7</b>	<b>10,1</b>	<b>0,0</b>	<b>14,2</b>	<b>17,2</b>	<b>31,4</b>	<b>100,0</b>	
<b>Yli 75-v. kustannukset</b>	<b>19,5</b>	<b>18,2</b>	<b>1,3</b>	<b>1,0</b>	<b>1,7</b>	<b>22,2</b>	<b>0,0</b>	<b>21,9</b>	<b>21,9</b>	<b>12,8</b>	<b>10,9</b>	<b>1,2</b>	<b>12,0</b>	<b>8,2</b>	<b>0,0</b>	<b>10,3</b>	<b>12,6</b>	<b>22,9</b>	<b>100,0</b>	
ESPOO																				
	Kotihoito yhteensä	Kotihoito, oma	Kotihoito, osto	Vanhusten päivätoiminta	Omaishoidon tuki	Avopalvelut yhteensä	Keskiraskas palvelu-asuminen	Tehostettu palvelu-asuminen	Palvelu-asuminen yhteensä	Vanhainkoti	Terveyskeskus lyhytaikainen	Terveyskeskus pitkäaikainen	Terveyskeskus yhteensä	Perusth-vastaanotto (kotisairaala)	Erikoissairaanhoidon kotisairaala	Erikoissairaanhoidon poliklinikat	Erikoissairaanhoidon vuodeosastot	Erikoissairaanhoidon yhteensä (kotisairaala)	KAIKKI YHTEENSÄ	Ikäryhmien %-osuus
65–74 vuotiaat	6 442 379	5 693 539	748 840	348 100	1 565 246	8 355 726	0	6 767 720	6 767 720	1 129 123	6 892 751	624 411	7 517 162	12 458 628	0	19 974 329	24 747 616	44 721 945	80 950 304	29,8
75–84 vuotiaat	14 964 996	12 851 760	2 113 236	907 452	3 039 312	18 911 760	0	21 373 041	21 373 041	2 262 282	13 738 965	748 349	14 487 314	11 266 371	0	15 953 649	19 152 679	35 106 328	103 407 096	38,1
85 v. täyttäneet	18 813 665	15 682 425	3 131 240	534 470	1 709 613	21 057 748	0	30 704 835	30 704 835	2 153 963	15 773 490	725 332	16 498 822	5 367 860	0	4 619 033	6 852 950	11 471 983	87 255 212	32,1
<b>Yli 65-v. kustannukset</b>	<b>40 221 041</b>	<b>34 227 724</b>	<b>5 993 317</b>	<b>1 790 022</b>	<b>6 314 171</b>	<b>48 325 234</b>	<b>0</b>	<b>58 845 597</b>	<b>58 845 597</b>	<b>5 545 368</b>	<b>36 405 206</b>	<b>2 098 092</b>	<b>38 503 298</b>	<b>29 092 859</b>	<b>0</b>	<b>40 547 011</b>	<b>50 753 245</b>	<b>91 300 256</b>	<b>271 612 612</b>	<b>100,0</b>
<b>Yli 75-v. kustannukset</b>	<b>33 778 662</b>	<b>28 534 185</b>	<b>5 244 476</b>	<b>1 441 921</b>	<b>4 748 925</b>	<b>39 969 508</b>	<b>0</b>	<b>52 077 877</b>	<b>52 077 877</b>	<b>4 416 245</b>	<b>29 512 455</b>	<b>1 473 681</b>	<b>30 986 136</b>	<b>16 634 231</b>	<b>0</b>	<b>20 572 682</b>	<b>26 005 629</b>	<b>46 578 311</b>	<b>190 662 307</b>	<b>70,2</b>
<b>%-osuus ikäryhmän kustannuksista</b>																				
65–74 vuotiaat	8,0	7,0	0,9	0,4	1,9	10,3	0,0	8,4	8,4	1,4	8,5	0,8	9,3	15,4	0,0	24,7	30,6	55,2	100,0	
75–84 vuotiaat	14,5	12,4	2,0	0,9	2,9	18,3	0,0	20,7	20,7	2,2	13,3	0,7	14,0	10,9	0,0	15,4	18,5	33,9	100,0	
85 v. täyttäneet	21,6	18,0	3,6	0,6	2,0	24,1	0,0	35,2	35,2	2,5	18,1	0,8	18,9	6,2	0,0	5,3	7,9	13,1	100,0	
<b>Yli 65-v. kustannukset</b>	<b>14,8</b>	<b>12,6</b>	<b>2,2</b>	<b>0,7</b>	<b>2,3</b>	<b>17,8</b>	<b>0,0</b>	<b>21,7</b>	<b>21,7</b>	<b>2,0</b>	<b>13,4</b>	<b>0,8</b>	<b>14,2</b>	<b>10,7</b>	<b>0,0</b>	<b>14,9</b>	<b>18,7</b>	<b>33,6</b>	<b>100,0</b>	
<b>Yli 75-v. kustannukset</b>	<b>17,7</b>	<b>15,0</b>	<b>2,8</b>	<b>0,8</b>	<b>2,5</b>	<b>21,0</b>	<b>0,0</b>	<b>27,3</b>	<b>27,3</b>	<b>2,3</b>	<b>15,5</b>	<b>0,8</b>	<b>16,3</b>	<b>8,7</b>	<b>0,0</b>	<b>10,8</b>	<b>13,6</b>	<b>24,4</b>	<b>100,0</b>	
VANTAA																				
	Kotihoito yhteensä	Kotihoito, oma	Kotihoito, osto	Vanhusten päivätoiminta	Omaishoidon tuki	Avopalvelut yhteensä	Keskiraskas palvelu-asuminen	Tehostettu palvelu-asuminen	Palvelu-asuminen yhteensä	Vanhainkoti	Terveyskeskus lyhytaikainen	Terveyskeskus pitkäaikainen	Terveyskeskus yhteensä	Perusth-vastaanotto (kotisairaala)	Erikoissairaanhoidon kotisairaala	Erikoissairaanhoidon poliklinikat	Erikoissairaanhoidon vuodeosastot	Erikoissairaanhoidon yhteensä (kotisairaala)	KAIKKI YHTEENSÄ	Ikäryhmien %-osuus
65–74 vuotiaat	2 379 803	1 974 120	405 682	186 328	1 011 276	3 577 407	1 272 357	9 316 122	10 588 479	1 064 841	8 642 515	0	8 642 515	14 185 252	0	16 372 202	25 877 838	42 250 040	80 308 534	32,9
75–84 vuotiaat	7 687 826	6 377 307	1 310 519	799 566	1 888 105	10 375 497	2 311 778	23 749 897	26 061 674	1 509 633	14 338 658	0	14 338 658	10 934 465	0	11 691 716	21 687 947	33 379 663	96 599 590	39,6
85 v. täyttäneet	8 626 667	7 156 122	1 470 544	526 262	1 087 268	10 240 197	1 666 626	26 225 654	27 892 280	1 923 315	12 919 647	0	12 919 647	2 696 517	0	3 147 516	8 373 208	11 520 724	67 192 680	27,5
<b>Yli 65-v. kustannukset</b>	<b>18 694 295</b>	<b>15 507 550</b>	<b>3 186 745</b>	<b>1 512 157</b>	<b>3 986 649</b>	<b>24 193 101</b>	<b>5 250 761</b>	<b>59 291 673</b>	<b>64 542 434</b>	<b>4 497 788</b>	<b>35 900 820</b>	<b>0</b>	<b>35 900 820</b>	<b>27 816 234</b>	<b>0</b>	<b>31 211 434</b>	<b>55 938 993</b>	<b>87 150 427</b>	<b>244 100 804</b>	<b>100,0</b>
<b>Yli 75-v. kustannukset</b>	<b>16 314 492</b>	<b>13 533 429</b>	<b>2 781 063</b>	<b>1 325 829</b>	<b>2 975 373</b>	<b>20 615 694</b>	<b>3 978 404</b>	<b>49 975 551</b>	<b>53 953 955</b>	<b>3 432 948</b>	<b>27 258 305</b>	<b>0</b>	<b>27 258 305</b>	<b>13 630 982</b>	<b>0</b>	<b>14 839 232</b>	<b>30 061 155</b>	<b>44 900 387</b>	<b>163 792 270</b>	<b>67,1</b>
<b>%-osuus ikäryhmän kustannuksista</b>																				
65–74 vuotiaat	3,0	2,5	0,5	0,2	1,3	4,5	1,6	11,6	13,2	1,3	10,8	0,0	10,8	17,7	0,0	20,4	32,2	52,6	100,0	
75–84 vuotiaat	8,0	6,6	1,4	0,8	2,0	10,7	2,4	24,6	27,0	1,6	14,8	0,0	14,8	11,3	0,0	12,1	22,5	34,6	100,0	
85 v. täyttäneet	12,8	10,7	2,2	0,8	1,6	15,2	2,5	39,0	41,5	2,9	19,2	0,0	19,2	4,0	0,0	4,7	12,5	17,1	100,0	
<b>Yli 65-v. kustannukset</b>	<b>7,7</b>	<b>6,4</b>	<b>1,3</b>	<b>0,6</b>	<b>1,6</b>	<b>9,9</b>	<b>2,2</b>	<b>24,3</b>	<b>26,4</b>	<b>1,8</b>	<b>14,7</b>	<b>0,0</b>	<b>14,7</b>	<b>11,4</b>	<b>0,0</b>	<b>12,8</b>	<b>22,9</b>	<b>35,7</b>	<b>100,0</b>	
<b>Yli 75-v. kustannukset</b>	<b>10,0</b>	<b>8,3</b>	<b>1,7</b>	<b>0,8</b>	<b>1,8</b>	<b>12,6</b>	<b>2,4</b>	<b>30,5</b>	<b>32,9</b>	<b>2,1</b>	<b>16,6</b>	<b>0,0</b>	<b>16,6</b>	<b>8,3</b>	<b>0,0</b>	<b>9,1</b>	<b>18,4</b>	<b>27,4</b>	<b>100,0</b>	

TURKU																					
	Kotihoito yhteensä	Kotihoito, oma	Kotihoito, osto	Vanhusten päivätoiminta	Omaishoidon tuki	Avopalvelut yhteensä	Keskiraskas palvelu- asuminen	Tehostettu palvelu- asuminen	Palvelu- asuminen yhteensä	Vanhainkoti	Terveys- keskus lyhytaikainen	Terveys- keskus pitkäaikainen	Terveys- keskus yhteensä	Perusth- vastaanotto (kotisairaala)	Erikoissaira- hoidon kotisairaala	Erikoissaira- hoidon poliklinikat	Erikoissaira- hoidon vuodeosastot	Erikoissaira- hoito yhteensä (kotisairaala)	KAIKKI YHTEENSÄ	Ikäryhmien %-osuus	
65-74 vuotiaat	5 994 977	5 749 611	245 366	178 701	1 689 790	7 863 467	0	8 357 689	8 357 689	117 453	5 600 322	2 372 992	7 973 315	11 063 311	492 453	24 878 675	23 616 667	48 987 795	84 363 029	25,7	
75-84 vuotiaat	15 760 458	14 740 950	1 019 508	639 107	3 138 181	19 537 746	0	28 925 941	28 925 941	659 763	8 061 651	2 817 759	10 879 410	10 072 448	476 266	20 968 443	21 427 341	42 872 051	112 947 360	34,5	
85 v. täyttäneet	26 550 570	24 159 234	2 391 336	407 471	1 984 178	28 942 218	0	54 065 729	54 065 729	3 479 859	11 324 274	3 590 335	14 914 609	4 330 953	397 940	9 258 873	15 008 334	24 665 148	130 398 517	39,8	
<b>Yli 65-v. kustannukset</b>	<b>48 306 004</b>	<b>44 649 795</b>	<b>3 656 209</b>	<b>1 225 279</b>	<b>6 812 148</b>	<b>56 343 431</b>	<b>0</b>	<b>91 349 359</b>	<b>91 349 359</b>	<b>4 257 076</b>	<b>24 986 248</b>	<b>8 781 086</b>	<b>33 767 334</b>	<b>25 466 712</b>	<b>1 366 660</b>	<b>55 105 992</b>	<b>60 052 342</b>	<b>116 524 993</b>	<b>327 708 906</b>	<b>100,0</b>	
<b>Yli 75-v. kustannukset</b>	<b>42 311 028</b>	<b>38 900 184</b>	<b>3 410 843</b>	<b>1 046 578</b>	<b>5 122 359</b>	<b>48 479 965</b>	<b>0</b>	<b>82 991 670</b>	<b>82 991 670</b>	<b>4 139 623</b>	<b>19 385 926</b>	<b>6 408 094</b>	<b>25 794 020</b>	<b>14 403 401</b>	<b>874 207</b>	<b>30 227 317</b>	<b>36 435 675</b>	<b>67 537 199</b>	<b>243 345 877</b>	<b>74,3</b>	
<b>%-osuus ikäryhmän kustannuksista</b>																					
65-74 vuotiaat	7,1	6,8	0,3	0,2	2,0	9,3	0,0	9,9	9,9	0,1	6,6	2,8	9,5	13,1	0,6	29,5	28,0	58,1	100,0		
75-84 vuotiaat	14,0	13,1	0,9	0,6	2,8	17,3	0,0	25,6	25,6	0,6	7,1	2,5	9,6	8,9	0,4	18,6	19,0	38,0	100,0		
85 v. täyttäneet	20,4	18,5	1,8	0,3	1,5	22,2	0,0	41,5	41,5	2,7	8,7	2,8	11,4	3,3	0,3	7,1	11,5	18,9	100,0		
<b>Yli 65-v. kustannukset</b>	<b>14,7</b>	<b>13,6</b>	<b>1,1</b>	<b>0,4</b>	<b>2,1</b>	<b>17,2</b>	<b>0,0</b>	<b>27,9</b>	<b>27,9</b>	<b>1,3</b>	<b>7,6</b>	<b>2,7</b>	<b>10,3</b>	<b>7,8</b>	<b>0,4</b>	<b>16,8</b>	<b>18,3</b>	<b>35,6</b>	<b>100,0</b>		
<b>Yli 75-v. kustannukset</b>	<b>17,4</b>	<b>16,0</b>	<b>1,4</b>	<b>0,4</b>	<b>2,1</b>	<b>19,9</b>	<b>0,0</b>	<b>34,1</b>	<b>34,1</b>	<b>1,7</b>	<b>8,0</b>	<b>2,6</b>	<b>10,6</b>	<b>5,9</b>	<b>0,4</b>	<b>12,4</b>	<b>15,0</b>	<b>27,8</b>	<b>100,0</b>		
TAMPERE																					
	Kotihoito yhteensä	Kotihoito, oma	Kotihoito, osto	Vanhusten päivätoiminta	Omaishoidon tuki	Avopalvelut yhteensä	Keskiraskas palvelu- asuminen	Tehostettu palvelu- asuminen	Palvelu- asuminen yhteensä	Vanhainkoti	Terveys- keskus lyhytaikainen	Terveys- keskus pitkäaikainen	Terveys- keskus yhteensä	Perusth- vastaanotto (kotisairaala)	Erikoissaira- hoidon kotisairaala	Erikoissaira- hoidon poliklinikat	Erikoissaira- hoidon vuodeosastot	Erikoissaira- hoito yhteensä (kotisairaala)	KAIKKI YHTEENSÄ	Ikäryhmien %-osuus	
65-74 vuotiaat	6 509 001	5 717 157	791 844	403 469	1 909 056	8 821 526	507 947	8 869 604	9 377 551	3 588 912	4 089 278	0	4 089 278	12 769 443	0	21 710 545	33 944 687	55 655 232	94 301 942	25,6	
75-84 vuotiaat	16 413 273	13 944 343	2 468 930	1 210 232	3 539 708	21 163 213	957 460	25 318 056	26 275 516	7 758 066	7 608 385	0	7 608 385	10 567 815	0	16 898 796	40 948 305	57 847 101	131 220 096	35,6	
85 v. täyttäneet	30 932 274	23 972 651	6 959 623	1 714 612	2 330 639	34 977 525	1 599 927	42 499 571	44 099 498	12 701 067	8 975 039	0	8 975 039	3 522 605	0	7 062 968	32 117 134	39 180 102	143 455 836	38,9	
<b>Yli 65-v. kustannukset</b>	<b>53 854 547</b>	<b>43 634 151</b>	<b>10 220 396</b>	<b>3 328 313</b>	<b>7 779 404</b>	<b>64 962 264</b>	<b>3 065 335</b>	<b>76 687 231</b>	<b>79 752 566</b>	<b>24 048 045</b>	<b>20 672 701</b>	<b>0</b>	<b>20 672 701</b>	<b>26 859 863</b>	<b>0</b>	<b>45 672 309</b>	<b>107 010 126</b>	<b>152 682 435</b>	<b>368 977 874</b>	<b>100,0</b>	
<b>Yli 75-v. kustannukset</b>	<b>47 345 546</b>	<b>37 916 994</b>	<b>9 428 552</b>	<b>2 924 844</b>	<b>5 870 348</b>	<b>56 140 739</b>	<b>2 557 387</b>	<b>67 817 627</b>	<b>70 375 014</b>	<b>20 459 133</b>	<b>16 583 423</b>	<b>0</b>	<b>16 583 423</b>	<b>14 090 420</b>	<b>0</b>	<b>23 961 764</b>	<b>73 065 439</b>	<b>97 027 203</b>	<b>274 675 932</b>	<b>74,4</b>	
<b>%-osuus ikäryhmän kustannuksista</b>																					
65-74 vuotiaat	6,9	6,1	0,8	0,4	2,0	9,4	0,5	9,4	9,9	3,8	4,3	0,0	4,3	13,5	0,0	23,0	36,0	59,0	100,0		
75-84 vuotiaat	12,5	10,6	1,9	0,9	2,7	16,1	0,7	19,3	20,0	5,9	5,8	0,0	5,8	8,1	0,0	12,9	31,2	44,1	100,0		
85 v. täyttäneet	21,6	16,7	4,9	1,2	1,6	24,4	1,1	29,6	30,7	8,9	6,3	0,0	6,3	2,5	0,0	4,9	22,4	27,3	100,0		
<b>Yli 65-v. kustannukset</b>	<b>14,6</b>	<b>11,8</b>	<b>2,8</b>	<b>0,9</b>	<b>2,1</b>	<b>17,6</b>	<b>0,8</b>	<b>20,8</b>	<b>21,6</b>	<b>6,5</b>	<b>5,6</b>	<b>0,0</b>	<b>5,6</b>	<b>7,3</b>	<b>0,0</b>	<b>12,4</b>	<b>29,0</b>	<b>41,4</b>	<b>100,0</b>		
<b>Yli 75-v. kustannukset</b>	<b>17,2</b>	<b>13,8</b>	<b>3,4</b>	<b>1,1</b>	<b>2,1</b>	<b>20,4</b>	<b>0,9</b>	<b>24,7</b>	<b>25,6</b>	<b>7,4</b>	<b>6,0</b>	<b>0,0</b>	<b>6,0</b>	<b>5,1</b>	<b>0,0</b>	<b>8,7</b>	<b>26,6</b>	<b>35,3</b>	<b>100,0</b>		
OULU																					
	Kotihoito yhteensä	Kotihoito, oma	Kotihoito, osto	Vanhusten päivätoiminta	Omaishoidon tuki	Avopalvelut yhteensä	Keskiraskas palvelu- asuminen	Tehostettu palvelu- asuminen	Palvelu- asuminen yhteensä	Vanhainkoti	Terveys- keskus lyhytaikainen	Terveys- keskus pitkäaikainen	Terveys- keskus yhteensä	Perusth- vastaanotto (kotisairaala)	Erikoissaira- hoidon kotisairaala	Erikoissaira- hoidon poliklinikat	Erikoissaira- hoidon vuodeosastot	Erikoissaira- hoito yhteensä (kotisairaala)	KAIKKI YHTEENSÄ	Ikäryhmien %-osuus	
65-74 vuotiaat	5 902 409	4 619 444	1 282 965	121 000	1 945 232	7 968 641	0	3 563 999	3 563 999	4 505 354	7 246 111	28 396	7 274 507	11 010 890	509 810	24 296 790	21 488 320	46 294 920	80 618 311	30,4	
75-84 vuotiaat	14 490 593	10 378 115	4 112 477	347 999	3 660 382	18 498 974	0	14 837 272	14 837 272	9 504 592	11 785 326	47 475	11 832 801	7 864 084	556 009	17 312 455	16 776 206	34 644 670	97 182 393	36,6	
85 v. täyttäneet	21 652 175	13 912 051	7 740 124	334 774	2 252 007	24 238 956	0	26 282 564	26 282 564	10 872 120	11 770 542	8 874	11 779 416	3 095 824	353 990	5 513 529	5 548 936	11 416 455	87 685 335	33,0	
<b>Yli 65-v. kustannukset</b>	<b>42 045 177</b>	<b>28 909 610</b>	<b>13 135 566</b>	<b>803 774</b>	<b>7 857 621</b>	<b>50 706 572</b>	<b>0</b>	<b>44 683 835</b>	<b>44 683 835</b>	<b>24 882 066</b>	<b>30 801 980</b>	<b>84 744</b>	<b>30 886 724</b>	<b>21 970 798</b>	<b>1 419 809</b>	<b>47 122 774</b>	<b>43 813 462</b>	<b>92 356 045</b>	<b>265 486 039</b>	<b>100,0</b>	
<b>Yli 75-v. kustannukset</b>	<b>36 142 768</b>	<b>24 290 166</b>	<b>11 852 601</b>	<b>682 774</b>	<b>5 912 389</b>	<b>42 737 930</b>	<b>0</b>	<b>41 119 835</b>	<b>41 119 835</b>	<b>20 376 712</b>	<b>23 555 869</b>	<b>56 348</b>	<b>23 612 217</b>	<b>10 959 908</b>	<b>909 999</b>	<b>22 825 984</b>	<b>22 325 142</b>	<b>46 061 125</b>	<b>184 867 728</b>	<b>69,6</b>	
<b>%-osuus ikäryhmän kustannuksista</b>																					
65-74 vuotiaat	7,3	5,7	1,6	0,2	2,4	9,9	0,0	4,4	4,4	5,6	9,0	0,0	9,0	13,7	0,6	30,1	26,7	57,4	100,0		
75-84 vuotiaat	14,9	10,7	4,2	0,4	3,8	19,0	0,0	15,3	15,3	9,8	12,1	0,0	12,2	8,1	0,6	17,8	17,3	35,6	100,0		
85 v. täyttäneet	24,7	15,9	8,8	0,4	2,6	27,6	0,0	30,0	30,0	12,4	13,4	0,0	13,4	3,5	0,4	6,3	6,3	13,0	100,0		
<b>Yli 65-v. kustannukset</b>	<b>15,8</b>	<b>10,9</b>	<b>4,9</b>	<b>0,3</b>	<b>3,0</b>	<b>19,1</b>	<b>0,0</b>	<b>16,8</b>	<b>16,8</b>	<b>9,4</b>	<b>11,6</b>	<b>0,0</b>	<b>11,6</b>	<b>8,3</b>	<b>0,5</b>	<b>17,7</b>	<b>16,5</b>	<b>34,8</b>	<b>100,0</b>		
<b>Yli 75-v. kustannukset</b>	<b>19,6</b>	<b>13,1</b>	<b>6,4</b>	<b>0,4</b>	<b>3,2</b>	<b>23,1</b>	<b>0,0</b>	<b>22,2</b>	<b>22,2</b>	<b>11,0</b>	<b>12,7</b>	<b>0,0</b>	<b>12,8</b>	<b>5,9</b>	<b>0,5</b>	<b>12,3</b>	<b>12,1</b>	<b>24,9</b>	<b>100,0</b>		
KUUSSIKKO																					
	Kotihoito yhteensä	Kotihoito, oma	Kotihoito, osto	Vanhusten päivätoiminta	Omaishoidon tuki	Avopalvelut yhteensä	Keskiraskas palvelu- asuminen	Tehostettu palvelu- asuminen	Palvelu- asuminen yhteensä	Vanhainkoti	Terveys- keskus lyhytaikainen	Terveys- keskus pitkäaikainen	Terveys- keskus yhteensä	Perusth- vastaanotto (kotisairaala)	Erikoissaira- hoidon kotisairaala	Erikoissaira- hoidon poliklinikat	Erikoissaira- hoidon vuodeosastot	Erikoissaira- hoito yhteensä (kotisairaala)	KAIKKI YHTEENSÄ	Ikäryhmien %-osuus	
Ikäryhmä																					
65-74 vuotiaat	46 883 757	41 966 763	4 916 994	1 945 327	11 520 620	60 349 704	1 780 305	52 377 233	54 157 537	22 738 004	46 670 979	4 919 763	51 590 743	95 871 712	1 002 263	162 675 136	196 312 023	359 989 422	644 697 122	28,0	
75-84 vuotiaat	117 649 039	103 610 650	14 038 390	7 029 216	21 446 850	146 125 106	3 269 238	167 895 868	171 165 106	53 399 356	83 362 100	7 041 989	90 404 089	83 020 362	1 032 275	127 263 349	173 274 265	301 569 890	845 683 909	36,7	
85 v. täyttäneet	176 056 133	149 449 805	26 606 328	6 591 819	13 520 135	196 168 087	3 266 554	258 355 462	261 622 016	76 545 286	98 654 867	7 937 371	106 592 237	36 260 900	715 930	47 324 858	90 615 748	138 692 536	815 881 062	35,4	
<b>Yli 65-v. kustannukset</b>	<b>340 588 929</b>	<b>295 027 217</b>	<b>45 561 712</b>	<b>15 566 362</b>	<b>46 487 606</b>	<b>402 642 898</b>	<b>8 316 096</b>	<b>478 628 563</b>	<b>486 944 659</b>	<b>152 682 646</b>	<b>228 687 946</b>	<b>19 899 123</b>	<b>248 587 069</b>	<b>215 152 974</b>	<b>2 786 468</b>	<b>337 263 344</b>	<b>460 202 036</b>	<b>800 251 848</b>	<b>2 306 262 094</b>	<b>100,0</b>	
<b>Yli 75-v. kustannukset</b>	<b>293 705 172</b>	<b>253 060 455</b>	<b>40 644 717</b>	<b>13 621 035</b>	<b>34 966 986</b>	<b>342 293 193</b>	<b>6 535 791</b>	<b>426 251 331</b>	<b>432 787 122</b>	<b>129 944 642</b>	<b>182 016 967</b>	<b>14 979 360</b>	<b>196 996 326</b>	<b>119 281 262</b>	<b>1 784 205</b>	<b>174 588 208</b>	<b>263 890 013</b>	<b>440 262 426</b>	<b>1 661 564 972</b>	<b>72,0</b>	
<b>%-osuus ikäryhmän kustannuksista</b>																					
65-74 vuotiaat	7,3	6,5	0,8	0,3	1,8	9,4	0,3	8,1	8,4	3,5	7,2	0,8	8,0	14,9	0,2	25,2	30,5	55,8			

## Liite 22. Sosiaali- ja terveystalouden 65 ja 75 vuotta täyttäneiden kokonaiskustannukset

65 vuotta täyttäneiden kustannukset vuonna 2021	HELSINKI	ESPOO	VANTAA	TURKU	TAMPERE	OULU	KUUSIKKO
<b>KOOSTE: KUSTANNUKSET YHT. 2017, €</b>	<b>784 014 432</b>	<b>233 269 290</b>	<b>187 796 227</b>	<b>284 348 465</b>	<b>310 252 699</b>	<b>225 521 676</b>	<b>2 025 202 789</b>
KOOSTE: KUSTANNUKSET YHT. 2017 (DEFL), €	809 019 543	240 709 108	193 785 742	293 417 386	320 147 802	232 714 394	2 089 793 974
Kustannusten muutos 2017–2021, %	7,3	18,8	30,1	16,5	20,4	18,9	15,3
Kustannusten muutos 2017–2021 (DEFL), %	4,0	15,1	26,0	12,9	16,6	15,2	11,8
<b>KOOSTE: KUSTANNUKSET YHT. 2020, €</b>	<b>801 243 343</b>	<b>285 208 569</b>	<b>223 580 746</b>	<b>322 009 541</b>	<b>366 767 110</b>	<b>258 548 070</b>	<b>2 257 357 380</b>
KOOSTE: KUSTANNUKSET YHT. 2020 (DEFL), €	821 883 033	292 555 422	229 340 092	330 304 370	376 214 875	265 208 159	2 315 505 952
Kustannusten muutos 2020–2021, %	5,0	-2,8	9,2	2,9	1,8	3,7	3,5
Kustannusten muutos 2020–2021 (DEFL), %	2,4	-5,3	6,5	0,3	-0,7	1,1	0,9
<b>KOOSTE: KUSTANNUKSET YHT. 2021, €</b>	<b>841 354 019</b>	<b>277 174 524</b>	<b>244 234 786</b>	<b>331 388 048</b>	<b>373 411 840</b>	<b>268 177 158</b>	<b>2 335 740 375</b>
<b>Avopalvelut ja palveluasuminen</b>	<b>318 861 325</b>	<b>112 721 560</b>	<b>88 869 517</b>	<b>151 610 583</b>	<b>149 148 796</b>	<b>98 081 525</b>	<b>919 293 306</b>
<b>Avopalvelut yhteensä</b>	<b>171 090 456</b>	<b>53 875 963</b>	<b>24 327 083</b>	<b>60 261 224</b>	<b>69 396 230</b>	<b>53 397 691</b>	<b>440 677 142</b>
Kotihoito	132 048 796	41 140 369	18 828 277	48 381 408	53 804 170	42 467 703	336 670 723
Osavuorokautinen hoito yhteensä	6 906 818	1 790 022	1 512 157	1 225 279	3 328 313	803 774	15 566 362
Vanhusten päivätoiminta	6 906 818	1 790 022	1 512 157	1 225 279	3 328 313	803 774	15 566 362
Vanhusten päiväsairaanhoito	0	0	0	0	0	0	0
Omaishoidon tuki	13 737 613	6 314 171	3 986 649	6 812 148	7 779 404	7 857 621	46 487 606
Ennaltaehkäisevät palvelut	8 132 793	2 695 461	0	2 298 140	4 484 343	337 484	17 948 221
Palveluohjaus	10 264 436	1 935 941	0	1 544 249	2 153 351	1 931 109	24 004 230
<b>Palveluasuminen</b>	<b>147 770 869</b>	<b>58 845 597</b>	<b>64 542 434</b>	<b>91 349 359</b>	<b>79 752 566</b>	<b>44 683 835</b>	<b>486 944 659</b>
Palveluasuminen (henkilöstömitoitus = 0,20–0,49)	0	0	5 250 761	0	3 065 335	0	8 316 096
Tehostettu palveluasuminen (henkilöstömitoitus ≥ 0,55)	147 770 869	58 845 597	59 291 673	91 349 359	76 687 231	44 683 835	478 628 563
<b>Vanhainkodit ja terveyskeskussairaala</b>	<b>178 308 494</b>	<b>44 048 666</b>	<b>40 398 608</b>	<b>38 024 410</b>	<b>44 720 746</b>	<b>55 768 790</b>	<b>401 269 715</b>
<b>Vanhainkodit (brutto)</b>	<b>89 452 303</b>	<b>5 545 368</b>	<b>4 497 788</b>	<b>4 257 076</b>	<b>24 048 045</b>	<b>24 882 066</b>	<b>152 682 646</b>
Oma toiminta	66 303 706	5 545 368	0	4 090 264	24 010 845	22 384 240	122 334 422
Ostopalvelut (brutto)	23 148 597	0	4 497 788	166 812	37 200	2 497 826	30 348 224
<b>Terveyskeskukset (brutto)</b>	<b>88 856 192</b>	<b>38 503 298</b>	<b>35 900 820</b>	<b>33 767 334</b>	<b>20 672 701</b>	<b>30 886 724</b>	<b>248 587 069</b>
Oma toiminta	79 504 169	37 627 562	25 004 650	32 180 651	20 388 768	28 093 927	222 799 728
Ostopalvelut (brutto)	9 352 022	875 736	10 896 169	1 586 684	283 933	2 792 797	25 787 341
<b>Terveydenhuollon palvelut ilman tk-sairaala</b>	<b>344 184 200</b>	<b>120 404 297</b>	<b>114 966 661</b>	<b>141 753 055</b>	<b>179 542 298</b>	<b>114 326 843</b>	<b>1 015 177 354</b>
<b>Perusterveydenhuollon avohoito</b>	<b>83 946 508</b>	<b>29 104 041</b>	<b>27 816 234</b>	<b>25 466 712</b>	<b>26 859 863</b>	<b>21 970 798</b>	<b>215 164 156</b>
Perusterveydenhuollon avohoidon vastaanottotoiminta	77 704 023	27 502 095	27 816 234	25 466 712	26 859 863	21 970 798	207 319 725
Kotisairaala (perusth)	6 242 485	1 601 946	0	0	0	0	7 844 431
<b>Erikoissairaanhoito</b>	<b>260 237 692</b>	<b>91 300 256</b>	<b>87 150 427</b>	<b>116 286 343</b>	<b>152 682 435</b>	<b>92 356 045</b>	<b>800 013 198</b>
<b>Somaattinen erikoissairaanhoito (netto)</b>	<b>245 455 054</b>	<b>87 917 692</b>	<b>79 709 085</b>	<b>111 215 522</b>	<b>148 738 233</b>	<b>87 996 869</b>	<b>761 032 455</b>
Oma toiminta	8 062 977	0	0	20 268 269	0	438 338	28 769 584
Ostopalvelut (netto)	237 392 077	87 917 692	79 709 085	90 947 253	148 738 233	87 558 531	732 262 871
<b>Psykiatrinen erikoissairaanhoito (netto)</b>	<b>14 782 638</b>	<b>3 382 564</b>	<b>7 441 342</b>	<b>3 942 812</b>	<b>3 944 202</b>	<b>2 939 367</b>	<b>36 432 925</b>
Oma toiminta	7 332 780	0	0	0	0	155 030	7 487 810
Ostopalvelut (netto)	7 449 858	3 382 564	7 441 342	3 942 812	3 944 202	2 784 337	28 945 115
Kotisairaala (erikoish)				1 128 009	0	1 419 809	2 547 818

Palvelujen kustannukset kokonaiskustannuksista, %	HELSINKI	ESPOO	VANTAA	TURKU	TAMPERE	OULU	KUUSIKKO
<b>65 vuotta täyttäneiden kustannukset yhteensä, %</b>	<b>100,0</b>	<b>100,0</b>	<b>100,0</b>	<b>100,0</b>	<b>100,0</b>	<b>100,0</b>	<b>100,4</b>
<b>Avopalvelut ja palveluasuminen</b>	<b>37,9</b>	<b>40,7</b>	<b>36,4</b>	<b>45,8</b>	<b>39,9</b>	<b>36,6</b>	<b>39,4</b>
<b>Avopalvelut yhteensä</b>	<b>20,3</b>	<b>19,4</b>	<b>10,0</b>	<b>18,2</b>	<b>18,6</b>	<b>19,9</b>	<b>18,9</b>
Kotihoito	15,7	14,4	8,4	15,0	14,7	16,4	14,9
Osavuorokautinen hoito yhteensä	0,8	0,6	0,7	0,4	0,9	0,3	0,7
Vanhusten päivätoiminta	0,8	0,6	0,7	0,4	0,9	0,3	0,7
Vanhusten päiväsairaanhoido	0,0	0,0	0,0	0,0	0,0	0,0	0,0
Omaishoidon tuki	1,6	2,2	1,8	2,1	2,1	3,0	2,1
Ennaltaehkäisevät palvelut	1,0	1,0	0,0	0,7	1,2	0,1	0,8
Palveluohjaus	1,2	0,7	0,0	0,5	0,6	0,7	1,0
<b>Palveluasuminen</b>	<b>17,6</b>	<b>21,2</b>	<b>26,4</b>	<b>27,6</b>	<b>21,4</b>	<b>16,7</b>	<b>20,8</b>
Palveluasuminen (henkilöstömitoitus = 0,20–0,49)	0,0	0,0	2,1	0,0	0,8	0,0	0,4
Tehostettu palveluasuminen (henkilöstömitoitus ≥ 0,55)	17,6	21,2	24,3	27,6	20,5	16,7	20,5
<b>Vanhainkodit ja terveyskeskussairaala</b>	<b>21,2</b>	<b>15,9</b>	<b>16,5</b>	<b>11,5</b>	<b>12,0</b>	<b>20,8</b>	<b>17,2</b>
<b>Vanhainkodit (brutto)</b>	<b>10,6</b>	<b>2,0</b>	<b>1,8</b>	<b>1,3</b>	<b>6,4</b>	<b>9,3</b>	<b>6,5</b>
Oma toiminta	7,9	2,0	0,0	1,2	6,4	8,3	5,2
Ostopalvelut (brutto)	2,8	0,0	1,8	0,1	0,0	0,9	1,3
<b>Terveyskeskukset (brutto)</b>	<b>10,6</b>	<b>13,9</b>	<b>14,7</b>	<b>10,2</b>	<b>5,5</b>	<b>11,5</b>	<b>10,6</b>
Oma toiminta	9,4	13,6	10,2	9,7	5,5	10,5	9,5
Ostopalvelut (brutto)	1,1	0,3	4,5	0,5	0,1	1,0	1,1
<b>Terveydenhuollon palvelut ilman tk-sairaala</b>	<b>40,9</b>	<b>43,4</b>	<b>47,1</b>	<b>42,8</b>	<b>48,1</b>	<b>42,6</b>	<b>43,5</b>
<b>Perusterveydenhuollon avohoido</b>	<b>10,0</b>	<b>10,5</b>	<b>11,4</b>	<b>7,7</b>	<b>7,2</b>	<b>8,2</b>	<b>9,2</b>
Perusterveydenhuollon avohoidon vastaanottotoiminta	9,2	9,9	11,4	7,7	7,2	8,2	8,9
Kotisairaala (perusth)	0,7	0,6	0,0				0,3
<b>Erikoissairaanhoido</b>	<b>30,9</b>	<b>32,9</b>	<b>35,7</b>	<b>35,1</b>	<b>40,9</b>	<b>34,4</b>	<b>34,3</b>
<b>Somaattinen erikoissairaanhoido</b>	<b>29,2</b>	<b>31,7</b>	<b>32,6</b>	<b>33,6</b>	<b>39,8</b>	<b>32,8</b>	<b>32,6</b>
Oma toiminta	1,0	0,0	0,0	6,1	0,0	0,2	1,2
Ostopalvelut (netto)	28,2	31,7	32,6	27,4	39,8	32,6	31,4
<b>Psykiatrinen erikoissairaanhoido</b>	<b>1,8</b>	<b>1,2</b>	<b>3,0</b>	<b>1,2</b>	<b>1,1</b>	<b>1,1</b>	<b>1,6</b>
Oma toiminta	0,9	0,0	0,0	0,0	0,0	0,1	0,3
Ostopalvelut (netto)	0,9	1,2	3,3	1,2	1,1	1,1	1,3
Kotisairaala (erikoissh)				0,3	0,0	0,5	0,1

75 vuotta täyttäneiden kustannukset vuonna 2021	HELSINKI	ESPOO	VANTAA	TURKU	TAMPERE	OULU	KUUSIKKO
<b>KOOSTE: KUSTANNUKSET YHT. 2017, €</b>	<b>557 744 263</b>	<b>151 813 123</b>	<b>117 920 988</b>	<b>210 145 735</b>	<b>223 027 719</b>	<b>155 907 495</b>	<b>1 416 559 323</b>
KOOSTE: KUSTANNUKSET YHT. 2017 (DEFL), €	575 532 784	156 655 003	121 681 923	216 848 058	230 140 895	160 879 960	1 461 738 623
Kustannusten muutos 2017–2021, %	8,7	27,8	39,0	17,0	23,4	21,0	18,2
Kustannusten muutos 2017–2021 (DEFL), %	5,3	23,8	34,7	13,4	19,6	17,3	14,5
<b>KOOSTE: KUSTANNUKSET YHT. 2020 €</b>	<b>575 064 741</b>	<b>191 896 852</b>	<b>145 432 832</b>	<b>232 364 821</b>	<b>267 436 870</b>	<b>175 824 165</b>	<b>1 588 020 281</b>
KOOSTE: KUSTANNUKSET YHT. 2020 (DEFL), €	589 878 165	196 840 034	149 179 120	238 350 440	274 325 931	180 353 321	1 628 927 012
Kustannusten muutos 2020–2021, %	5,4	1,1	12,7	5,8	2,9	7,3	5,4
Kustannusten muutos 2020–2021 (DEFL), %	2,8	-1,4	9,9	3,1	0,4	4,6	2,8
<b>KOOSTE: KUSTANNUKSET YHT. 2021, €</b>	<b>606 255 251</b>	<b>194 015 894</b>	<b>163 912 513</b>	<b>245 798 236</b>	<b>275 297 791</b>	<b>188 676 551</b>	<b>1 673 956 236</b>
<b>Avopalvelut ja palveluasuminen</b>	<b>264 280 092</b>	<b>93 966 037</b>	<b>74 689 892</b>	<b>132 963 431</b>	<b>127 137 612</b>	<b>86 756 591</b>	<b>779 793 654</b>
<b>Avopalvelut yhteensä (ei sisällä ennaltaehkäisevien palv. kust.)</b>	<b>132 011 321</b>	<b>41 888 160</b>	<b>20 735 937</b>	<b>49 971 761</b>	<b>56 762 597</b>	<b>45 636 755</b>	<b>347 006 532</b>
Kotihoito	113 523 821	34 514 094	16 669 287	42 512 471	47 970 605	37 400 150	292 590 428
Osavuorokautinen hoito yhteensä	6 199 089	1 441 921	1 325 829	1 046 578	2 924 844	682 774	13 621 035
Vanhusten päivätoiminta	6 199 089	1 441 921	1 325 829	1 046 578	2 924 844	682 774	13 621 035
Vanhusten päiväsairaanhoito	0	0	0	0	0	0	0
Omaishoidon tuki	12 288 411	4 748 925	2 740 821	5 122 359	5 867 148	5 912 389	36 680 053
Palveluohjaus	0	1 183 220	0	1 290 353	1 826 568	1 641 443	5 941 584
<b>Palveluasuminen</b>	<b>132 268 771</b>	<b>52 077 877</b>	<b>53 953 955</b>	<b>82 991 670</b>	<b>70 375 014</b>	<b>41 119 835</b>	<b>432 787 122</b>
Palveluasuminen (henkilöstömitoitus = 0,20–0,49)	0	0	3 978 404	0	2 557 387	0	6 535 791
Tehostettu palveluasuminen (henkilöstömitoitus ≥ 0,55)	132 268 771	52 077 877	49 975 551	82 991 670	67 817 627	41 119 835	426 251 331
<b>Vanhainkodit ja terveyskeskussairaala</b>	<b>149 882 207</b>	<b>35 402 381</b>	<b>30 691 252</b>	<b>29 933 643</b>	<b>37 042 556</b>	<b>43 988 929</b>	<b>326 940 968</b>
<b>Vanhainkodit (brutto)</b>	<b>77 119 981</b>	<b>4 416 245</b>	<b>3 432 948</b>	<b>4 139 623</b>	<b>20 459 133</b>	<b>20 376 712</b>	<b>129 944 642</b>
Oma toiminta	56 130 726	4 416 245	0	3 972 811	20 428 653	18 441 990	103 390 424
Ostopalvelut (brutto)	20 989 255	0	3 432 948	166 812	30 480	1 934 723	26 554 218
<b>Terveyskeskukset (brutto)</b>	<b>72 762 226</b>	<b>30 986 136</b>	<b>27 258 305</b>	<b>25 794 020</b>	<b>16 583 423</b>	<b>23 612 217</b>	<b>196 996 326</b>
Oma toiminta	64 883 580	30 208 401	18 191 259	24 666 798	16 478 889	21 822 387	176 251 313
Ostopalvelut (brutto)	7 878 646	777 735	9 067 046	1 127 222	104 534	1 789 830	20 745 014
<b>Terveydenhuollon palvelut ilman tk-sairaala</b>	<b>192 092 952</b>	<b>64 647 476</b>	<b>58 531 369</b>	<b>82 901 163</b>	<b>111 117 623</b>	<b>57 931 032</b>	<b>567 221 614</b>
<b>Perusterveydenhuollon avohoito</b>	<b>49 562 320</b>	<b>16 853 186</b>	<b>13 630 982</b>	<b>15 320 786</b>	<b>14 090 420</b>	<b>11 869 907</b>	<b>121 327 601</b>
Perusterveydenhuollon avohoidon vastaanottotoiminta	45 189 890	15 637 208	13 630 982	14 403 401	14 090 420	10 959 908	113 911 809
Kotisairaala (perusth)	4 372 430	1 215 978	0	917 385	0	909 999	7 415 792
<b>Erikoissairaanhoito</b>	<b>142 530 632</b>	<b>47 794 289</b>	<b>44 900 387</b>	<b>67 580 377</b>	<b>97 027 203</b>	<b>46 061 125</b>	<b>445 894 013</b>
<b>Somaattinen erikoissairaanhoito (netto)</b>	<b>132 063 984</b>	<b>45 516 145</b>	<b>41 041 730</b>	<b>64 946 669</b>	<b>95 180 251</b>	<b>43 470 305</b>	<b>422 219 084</b>
Oma toiminta	5 212 025	0	0	15 727 945	0	301 040	21 241 010
Ostopalvelut (netto)	126 851 959	45 516 145	41 041 730	49 218 724	95 180 251	43 169 265	400 978 074
<b>Psykiatrinen erikoissairaanhoito (netto)</b>	<b>6 094 218</b>	<b>1 062 166</b>	<b>3 858 657</b>	<b>1 716 323</b>	<b>1 846 952</b>	<b>1 680 821</b>	<b>16 259 137</b>
Oma toiminta	1 850 654	0	0	0	0	36 040	1 886 694
Ostopalvelut (netto)	4 243 564	1 062 166	3 858 657	1 716 323	1 846 952	1 644 781	14 372 443
Kotisairaala (erikoiss)	4 372 430	1 215 978	0	917 385	0	909 999	7 415 792

Palvelujen kustannukset kokonaiskustannuksista, %	HELSINKI	ESPOO	VANTAA	TURKU	TAMPERE	OULU	KUUSIKKO
<b>75 vuotta täyttäneiden kustannukset yhteensä, %</b>	<b>100,0</b>	<b>100,0</b>	<b>100,0</b>	<b>100,0</b>	<b>100,0</b>	<b>100,0</b>	<b>100,0</b>
<b>Avopalvelut ja palveluasuminen</b>	<b>43,6</b>	<b>48,4</b>	<b>45,6</b>	<b>54,1</b>	<b>46,2</b>	<b>46,0</b>	<b>46,6</b>
<b>Avopalvelut yhteensä (ei sisällä ennaltaehkäisevien palv. kust.)</b>	<b>21,8</b>	<b>21,6</b>	<b>12,7</b>	<b>20,3</b>	<b>20,6</b>	<b>24,2</b>	<b>20,7</b>
Kotihoito	18,7	17,8	10,2	17,3	17,4	19,8	17,5
Osavuorokautinen hoito yhteensä	1,0	0,7	0,8	0,4	1,1	0,4	0,8
Vanhusten päivätoiminta	1,0	0,7	0,8	0,4	1,1	0,4	0,8
Vanhusten päiväsairaahoito	0,0	0,0	0,0	0,0	0,0	0,0	0,0
Omaishoidon tuki	2,0	2,4	1,7	2,1	2,1	3,1	2,2
<b>Palveluasuminen</b>	<b>21,8</b>	<b>26,8</b>	<b>32,9</b>	<b>33,8</b>	<b>25,6</b>	<b>21,8</b>	<b>25,9</b>
Palveluasuminen (henkilöstömitoitus = 0,20–0,49)	0,0	0,0	2,4	0,0	0,9	0,0	0,4
Tehostettu palveluasuminen (henkilöstömitoitus ≥ 0,55)	21,8	26,8	30,5	33,8	24,6	21,8	25,5
<b>Vanhainkodit ja terveyskeskussairaala</b>	<b>24,7</b>	<b>18,2</b>	<b>18,7</b>	<b>12,2</b>	<b>13,5</b>	<b>23,3</b>	<b>19,5</b>
<b>Vanhainkodit (brutto)</b>	<b>12,7</b>	<b>2,3</b>	<b>2,1</b>	<b>1,7</b>	<b>7,4</b>	<b>10,8</b>	<b>7,8</b>
Oma toiminta	9,3	2,3	0,0	1,6	7,4	9,8	6,2
Ostopalvelut (brutto)	3,5	0,0	2,1	0,1	0,0	1,0	1,6
<b>Terveyskeskukset (brutto)</b>	<b>12,0</b>	<b>16,0</b>	<b>16,6</b>	<b>10,5</b>	<b>6,0</b>	<b>12,5</b>	<b>11,8</b>
Oma toiminta	10,7	15,6	11,1	10,0	6,0	11,6	10,5
Ostopalvelut (brutto)	1,3	0,4	5,5	0,5	0,0	0,9	1,2
<b>Terveydenhuollon palvelut ilman tk-sairaala</b>	<b>31,7</b>	<b>33,3</b>	<b>35,7</b>	<b>33,7</b>	<b>40,4</b>	<b>30,7</b>	<b>33,9</b>
<b>Perusterveydenhuollon avohoito</b>	<b>8,2</b>	<b>8,7</b>	<b>8,3</b>	<b>6,2</b>	<b>5,1</b>	<b>6,3</b>	<b>7,2</b>
Perusterveydenhuollon avohoidon vastaanottotoiminta	7,5	8,1	8,3	5,9	5,1	5,8	6,8
Kotisairaala (perusth)	0,7	0,6	0,0	0,4	0,0	0,5	0,4
<b>Erikoissairaanhoito</b>	<b>23,5</b>	<b>24,6</b>	<b>27,4</b>	<b>27,5</b>	<b>35,2</b>	<b>24,4</b>	<b>26,6</b>
<b>Somaattinen erikoissairaanhoito</b>	<b>21,8</b>	<b>23,5</b>	<b>25,0</b>	<b>26,4</b>	<b>34,6</b>	<b>23,0</b>	<b>25,2</b>
Oma toiminta	0,9	0,0	0,0	6,4	0,0	0,2	1,3
Ostopalvelut (netto)	20,9	23,5	25,0	20,0	34,6	22,9	24,0
<b>Psykiatrinen erikoissairaanhoito</b>	<b>1,0</b>	<b>0,5</b>	<b>2,4</b>	<b>0,7</b>	<b>0,7</b>	<b>0,9</b>	<b>1,0</b>
Oma toiminta	0,3	0,0	0,0	0,0	0,0	0,0	0,1
Ostopalvelut (netto)	0,7	0,5	2,4	0,7	0,7	0,9	0,9
Kotisairaala (erikoishh)				0,4	0,0	0,5	0,4

## Liite 23. 65 ja 75 vuotta täyttäneiden kokonaiskustannukset toiminnoittain vuosina 2017–2021 vuoden 2021 rahan arvossa kuutoskaupungeissa

Yli 65-vuotiaiden kustannukset 2017–2021 Helsingissä						Deflatoitu eli indeksillä vuoden 2021 rahan arvoon korotettu muutos										
HELSINKI	Hintaindeksi 2 021	1,0258 2 020	1,0430 2 019	1,0333 2 018	1,0319 2 017	Muutos 17–21, €	Kustannusten muodostuminen palveluittain					Muutos 17–21, %	Muutos 20–21, %	Muutos 19–20, %	Muutos 18–19, %	Muutos 17–18, %
							2021	2020	2019	2018	2017					
<b>KOOSTE: 65-V. KUSTANNUKSET YHTEENSÄ</b>	<b>841 354 019</b>	<b>821 883 033</b>	<b>853 203 526</b>	<b>826 907 590</b>	<b>809 019 543</b>	<b>32 334 476</b>	<b>100,0</b>	<b>100,0</b>	<b>100,0</b>	<b>100,0</b>	<b>100,0</b>	<b>4,0</b>	<b>2,4</b>	<b>-3,7</b>	<b>3,2</b>	<b>2,2</b>
<b>Avopalvelut ja palveluasuminen</b>	<b>318 861 325</b>	<b>300 584 325</b>	<b>302 278 806</b>	<b>317 517 062</b>	<b>304 394 238</b>	<b>14 467 087</b>	<b>37,9</b>	<b>36,6</b>	<b>35,4</b>	<b>38,4</b>	<b>37,6</b>	<b>4,8</b>	<b>6,1</b>	<b>-0,6</b>	<b>-4,8</b>	<b>4,3</b>
<b>Avopalvelut yhteensä</b>	<b>171 090 456</b>	<b>161 328 612</b>	<b>159 314 525</b>	<b>174 934 003</b>	<b>159 279 451</b>	<b>11 811 005</b>	<b>20,3</b>	<b>19,6</b>	<b>18,7</b>	<b>21,2</b>	<b>19,7</b>	<b>7,4</b>	<b>6,1</b>	<b>1,3</b>	<b>-8,9</b>	<b>9,8</b>
Kotihoito	132 048 796	131 382 811	122 390 702	129 815 249	125 275 171	6 773 625	15,7	16,0	14,3	15,7	15,5	5,4	0,5	7,3	-5,7	3,6
Vanhusten päivätoiminta	6 906 818	7 389 073	12 062 211	12 166 423	11 384 752	-4 477 935	0,8	0,9	1,4	1,5	1,4	-39,3	-6,5	-38,7	-0,9	6,9
Vanhusten päiväsairaanhoito	0	0	0	0	0	0	0,0	0,0	0,0	0,0	0,0	-	-	-	-	-
Omaishoidon tuki	13 737 613	14 433 756	16 180 594	15 681 132	15 402 300	-1 664 687	1,6	1,8	1,9	1,9	1,9	-10,8	-4,8	-10,8	3,2	1,8
Ennaltaehkäisevät palvelut	8 132 793	8 122 971	8 681 018	17 271 199	7 217 227	915 566	1,0	1,0	1,0	2,1	0,9	12,7	0,1	-6,4	-49,7	139,3
Palveluohjaus	10 264 436	9 994 582														
<b>Palveluasuminen yhteensä</b>	<b>147 770 869</b>	<b>139 255 713</b>	<b>142 964 282</b>	<b>142 583 059</b>	<b>145 114 787</b>	<b>2 656 082</b>	<b>17,6</b>	<b>16,9</b>	<b>16,8</b>	<b>17,2</b>	<b>17,9</b>	<b>1,8</b>	<b>6,1</b>	<b>-2,6</b>	<b>0,3</b>	<b>-1,7</b>
Keskiraskas palveluasuminen (hm 0,2–0,49)	0	0	0	0	0	0	0,0	0,0	0,0	0,0	0,0	0,0	0,0	0,0	0,0	0,0
Tehostettu palveluasuminen (hm ≥ 0,5)	147 770 869	139 255 713	142 964 282	142 583 059	145 114 787	2 656 082	17,6	16,9	16,8	17,2	17,9	1,8	6,1	-2,6	0,3	-1,7
<b>Vanhainkoti ja terveyskeskussairaala</b>	<b>178 308 494</b>	<b>177 688 094</b>	<b>174 663 739</b>	<b>179 211 891</b>	<b>178 290 380</b>	<b>18 115</b>	<b>21,2</b>	<b>21,6</b>	<b>20,5</b>	<b>21,7</b>	<b>22,0</b>	<b>0,0</b>	<b>0,3</b>	<b>1,7</b>	<b>-2,5</b>	<b>0,5</b>
<b>Vanhainkoti (brutto)</b>	<b>89 452 303</b>	<b>89 476 905</b>	<b>91 465 421</b>	<b>96 456 577</b>	<b>97 758 451</b>	<b>-8 306 148</b>	<b>10,6</b>	<b>10,9</b>	<b>10,7</b>	<b>11,7</b>	<b>12,1</b>	<b>-8,5</b>	<b>0,0</b>	<b>-2,2</b>	<b>-5,2</b>	<b>-1,3</b>
Oma toiminta	66 303 706	66 180 214	67 938 764	71 687 232	71 981 344	-5 677 638	7,9	8,1	8,0	8,7	8,9	-7,9	0,2	-2,6	-5,2	-0,4
Ostopalvelut (brutto)	23 148 597	23 296 691	23 526 657	24 769 345	25 777 107	-2 628 510	2,8	2,8	2,8	3,0	3,2	-10,2	-0,6	-1,0	-5,0	-3,9
<b>Terveyskeskukset (brutto)</b>	<b>88 856 192</b>	<b>88 211 189</b>	<b>83 198 318</b>	<b>82 755 314</b>	<b>80 531 929</b>	<b>8 324 262</b>	<b>10,6</b>	<b>10,7</b>	<b>9,8</b>	<b>10,0</b>	<b>10,0</b>	<b>10,3</b>	<b>0,7</b>	<b>6,0</b>	<b>0,5</b>	<b>2,8</b>
Oma toiminta	79 504 169	78 960 067	74 336 665	74 436 274	72 762 175	6 741 994	9,4	9,6	8,7	9,0	9,0	9,3	0,7	6,2	-0,1	2,3
Ostopalvelut (brutto)	9 352 022	9 251 122	8 861 653	8 319 040	7 769 754	1 582 268	1,1	1,1	1,0	1,0	1,0	20,4	1,1	4,4	6,5	7,1
<b>Terveystieteiden palvelut ilman tk-sairaala</b>	<b>344 184 200</b>	<b>343 610 614</b>	<b>376 260 981</b>	<b>330 178 637</b>	<b>326 334 925</b>	<b>17 849 275</b>	<b>40,9</b>	<b>41,8</b>	<b>44,1</b>	<b>39,9</b>	<b>40,3</b>	<b>5,5</b>	<b>0,2</b>	<b>-8,7</b>	<b>14,0</b>	<b>1,2</b>
<b>Perusterveydenhuollon avohoito</b>	<b>83 946 508</b>	<b>83 687 240</b>	<b>75 037 388</b>	<b>60 831 495</b>	<b>57 516 407</b>	<b>26 430 101</b>	<b>10,0</b>	<b>10,2</b>	<b>8,8</b>	<b>7,4</b>	<b>7,1</b>	<b>46,0</b>	<b>0,3</b>	<b>11,5</b>	<b>23,4</b>	<b>5,8</b>
Kotisairaala (perusterveydenhuolto)	6 242 485	6 077 069	5 821 559	5 105 672	5 081 496	1 160 989	0,7	0,7	0,7	0,6	0,6	22,8	2,7	4,4	14,0	0,5
<b>Erikoissairaanhoito</b>	<b>260 237 692</b>	<b>259 923 374</b>	<b>301 223 593</b>	<b>269 347 142</b>	<b>268 818 518</b>	<b>-8 580 826</b>	<b>30,9</b>	<b>31,6</b>	<b>35,3</b>	<b>32,6</b>	<b>33,2</b>	<b>-3,2</b>	<b>0,1</b>	<b>-13,7</b>	<b>11,8</b>	<b>0,2</b>
Kotisairaala (erikoissairaanhoito)																
<b>Somaattinen erikoissairaanhoito</b>	<b>245 455 054</b>	<b>245 158 590</b>	<b>286 163 978</b>	<b>254 187 766</b>	<b>254 109 279</b>	<b>-8 654 225</b>	<b>29,2</b>	<b>29,8</b>	<b>33,5</b>	<b>30,7</b>	<b>31,4</b>	<b>-3,4</b>	<b>0,1</b>	<b>-14,3</b>	<b>12,6</b>	<b>0,0</b>
Oma toiminta	8 062 977	8 053 238	9 619 422	49 528 611	51 538 766	-43 475 789	1,0	1,0	1,1	6,0	6,4	-84,4	0,1	-16,3	-80,6	-3,9
Ostopalvelut (netto)	237 392 077	237 105 352	276 544 556	204 659 155	202 570 513	34 821 564	28,2	28,8	32,4	24,7	25,0	17,2	0,1	-14,3	35,1	1,0
<b>Psykiatrin erikoissairaanhoito</b>	<b>14 782 638</b>	<b>14 764 783</b>	<b>15 059 615</b>	<b>15 159 376</b>	<b>14 709 239</b>	<b>73 399</b>	<b>1,8</b>	<b>1,8</b>	<b>1,8</b>	<b>1,8</b>	<b>1,8</b>	<b>0,5</b>	<b>0,1</b>	<b>-2,0</b>	<b>-0,7</b>	<b>3,1</b>
Oma toiminta	7 332 780	7 323 923	7 067 245	6 487 168	7 128 626	204 154	0,9	0,9	0,8	0,8	0,9	2,9	0,1	3,6	8,9	-9,0
Ostopalvelut (netto)	7 449 858	7 440 860	7 992 370	8 672 208	7 580 613	-130 755	0,9	0,9	0,9	1,0	0,9	-1,7	0,1	-6,9	-7,8	14,4

## Yli 65-vuotiaiden kustannukset 2017–2021 Espoossa

Deflatoitu eli indeksillä vuoden 2021 rahan arvoon  
korotettu muutos

ESPOO	Hintaindeksi	1,0258	1,0430	1,0333	1,0319	Muutos 17–21, €	Kustannusten muodostuminen palveluittain					Muutos 17–21, %	Muutos 20–21, %	Muutos 19–20, %	Muutos 18–19, %	Muutos 17–18, %
	2 021	2 020	2 019	2 018	2 017		2021	2020	2019	2018	2017					
<b>KOOSTE: 65-V. KUSTANNUKSET YHTEENSÄ</b>	<b>277 174 524</b>	<b>292 555 422</b>	<b>281 230 062</b>	<b>255 165 685</b>	<b>240 709 108</b>	<b>36 465 416</b>	<b>100,0</b>	<b>100,0</b>	<b>100,0</b>	<b>100,0</b>	<b>100,0</b>	<b>15,1</b>	<b>-5,3</b>	<b>4,0</b>	<b>10,2</b>	<b>6,0</b>
<b>Avopalvelut ja palveluasuminen</b>	<b>112 721 560</b>	<b>112 551 855</b>	<b>110 437 543</b>	<b>102 994 958</b>	<b>93 905 871</b>	<b>18 815 689</b>	<b>40,7</b>	<b>38,5</b>	<b>39,3</b>	<b>40,4</b>	<b>39,0</b>	<b>20,0</b>	<b>0,2</b>	<b>1,9</b>	<b>7,2</b>	<b>9,7</b>
<b>Avopalvelut yhteensä</b>	<b>53 875 963</b>	<b>52 525 087</b>	<b>49 959 324</b>	<b>46 331 570</b>	<b>41 555 859</b>	<b>12 320 104</b>	<b>19,4</b>	<b>18,0</b>	<b>17,8</b>	<b>18,2</b>	<b>17,3</b>	<b>29,6</b>	<b>2,6</b>	<b>5,1</b>	<b>7,8</b>	<b>11,5</b>
Kotihoito	41 140 369	42 102 591	38 190 195	34 360 055	29 863 483	11 276 885	14,8	14,4	13,6	13,5	12,4	37,8	-2,3	10,2	11,1	15,1
Vanhusten päivätoiminta	1 790 022	1 733 462	2 910 445	2 584 902	2 109 850	-319 828	0,6	0,6	1,0	1,0	0,9	-15,2	3,3	-40,4	12,6	22,5
Vanhusten päiväsairaanhoito	0	0	0	0	0	0	0,0	0,0	0,0	0,0	0,0	0,0	0,0	0,0	0,0	0,0
Omaishoidon tuki	6 314 171	5 883 109	5 948 088	5 576 955	5 473 627	840 544	2,3	2,0	2,1	2,2	2,3	15,4	7,3	-1,1	6,7	1,9
Ennaltaehkäisevät palvelut	2 695 461	2 805 924	2 910 596	3 809 657	4 108 899	-1 413 438	1,0	1,0	1,0	1,5	1,7	-34,4	-3,9	-3,6	-23,6	-7,3
Palveluohjaus	1 935 941	1 637 783														
<b>Palveluasuminen yhteensä</b>	<b>58 845 597</b>	<b>60 026 768</b>	<b>60 478 219</b>	<b>56 663 388</b>	<b>52 350 012</b>	<b>6 495 585</b>	<b>21,2</b>	<b>20,5</b>	<b>21,5</b>	<b>22,2</b>	<b>21,7</b>	<b>12,4</b>	<b>-2,0</b>	<b>-0,7</b>	<b>6,7</b>	<b>8,2</b>
Keskiraskas palveluasuminen (hm 0,2–0,49)	0	0	0	0	0	0	0,0	0,0	0,0	0,0	0,0	0,0	0,0	0,0	0,0	0,0
Tehostettu palveluasuminen (hm ≥ 0,55)	58 845 597	60 026 768	60 478 219	56 663 388	52 350 012	6 495 585	21,2	20,5	21,5	22,2	21,7	12,4	-2,0	-0,7	6,7	8,2
<b>Vanhainkoti ja terveyskeskussairaala</b>	<b>44 048 666</b>	<b>50 109 099</b>	<b>45 592 405</b>	<b>36 008 694</b>	<b>38 325 112</b>	<b>5 723 555</b>	<b>15,9</b>	<b>17,1</b>	<b>16,2</b>	<b>14,1</b>	<b>15,9</b>	<b>14,9</b>	<b>-12,1</b>	<b>9,9</b>	<b>26,6</b>	<b>-6,0</b>
<b>Vanhainkoti (brutto)</b>	<b>5 545 368</b>	<b>5 298 204</b>	<b>5 289 822</b>	<b>5 828 316</b>	<b>10 735 041</b>	<b>-5 189 673</b>	<b>2,0</b>	<b>1,8</b>	<b>1,9</b>	<b>2,3</b>	<b>4,5</b>	<b>-48,3</b>	<b>4,7</b>	<b>0,2</b>	<b>-9,2</b>	<b>-45,7</b>
Oma toiminta	5 545 368	5 298 204	5 289 822	5 828 316	10 720 403	-5 175 034	2,0	1,8	1,9	2,3	4,5	-48,3	4,7	0,2	-9,2	-45,6
Ostopalvelut (brutto)	0	0	0	0	14 639	-14 639	0,0	0,0	0,0	0,0	0,0	-100,0	0,0	0,0	0,0	-100,0
<b>Terveyskeskukset (brutto)</b>	<b>38 503 298</b>	<b>44 810 895</b>	<b>40 302 583</b>	<b>30 180 379</b>	<b>27 590 071</b>	<b>10 913 228</b>	<b>13,9</b>	<b>15,3</b>	<b>14,3</b>	<b>11,8</b>	<b>11,5</b>	<b>39,6</b>	<b>-14,1</b>	<b>11,2</b>	<b>33,5</b>	<b>9,4</b>
Oma toiminta	37 627 562	44 458 630	39 806 193	30 180 379	27 590 071	10 037 492	13,6	15,2	14,2	11,8	11,5	36,4	-15,4	11,7	31,9	9,4
Ostopalvelut (brutto)	875 736	352 265	496 391	0	0	875 736	0,3	0,1	0,2	0,0	0,0	100,0	148,6	-30,8	0,0	0,0
<b>Terveydenhuollon palvelut ilman tk-sairaala</b>	<b>120 404 297</b>	<b>129 894 468</b>	<b>125 200 114</b>	<b>116 162 033</b>	<b>108 478 124</b>	<b>11 926 173</b>	<b>43,4</b>	<b>44,4</b>	<b>44,5</b>	<b>45,5</b>	<b>45,1</b>	<b>11,0</b>	<b>-7,3</b>	<b>3,7</b>	<b>7,8</b>	<b>7,1</b>
<b>Perusterveydenhuollon avohoido</b>	<b>29 104 041</b>	<b>39 091 785</b>	<b>31 629 254</b>	<b>27 189 869</b>	<b>24 274 383</b>	<b>4 829 658</b>	<b>10,5</b>	<b>13,4</b>	<b>11,2</b>	<b>10,7</b>	<b>10,1</b>	<b>19,9</b>	<b>-25,5</b>	<b>23,6</b>	<b>16,3</b>	<b>12,0</b>
Kotisairaala (perusterveydenhuolto)	1 601 946	1 422 833	1 553 578	1 336 879	1 235 069	366 877	0,6	0,5	0,6	0,5	0,5	29,7	12,6	-8,4	16,2	8,2
<b>Erikoissairaanhoito</b>	<b>91 300 256</b>	<b>90 802 682</b>	<b>93 570 861</b>	<b>88 972 164</b>	<b>84 203 742</b>	<b>7 096 514</b>	<b>32,9</b>	<b>31,0</b>	<b>33,3</b>	<b>34,9</b>	<b>35,0</b>	<b>8,4</b>	<b>0,5</b>	<b>-3,0</b>	<b>5,2</b>	<b>5,7</b>
Kotisairaala (erikoissairaanhoito)																
<b>Somaattinen erikoissairaanhoito</b>	<b>87 917 692</b>	<b>88 015 754</b>	<b>90 515 534</b>	<b>85 962 960</b>	<b>80 924 866</b>	<b>6 992 826</b>	<b>31,7</b>	<b>30,1</b>	<b>32,2</b>	<b>33,7</b>	<b>33,6</b>	<b>8,6</b>	<b>-0,1</b>	<b>-2,8</b>	<b>5,3</b>	<b>6,2</b>
Oma toiminta	0	0	0	0	17 475	-17 475	0,0	0,0	0,0	0,0	0,0	-100,0	0,0	0,0	-	-100,0
Ostopalvelut (netto)	87 917 692	88 015 754	90 515 534	85 962 960	80 907 391	7 010 301	31,7	30,1	32,2	33,7	33,6	8,7	-0,1	-2,8	5,3	6,2
<b>Psykiatrinen erikoissairaanhoito</b>	<b>3 382 564</b>	<b>2 786 928</b>	<b>3 055 327</b>	<b>3 009 204</b>	<b>3 278 875</b>	<b>103 689</b>	<b>1,2</b>	<b>1,0</b>	<b>1,1</b>	<b>1,2</b>	<b>1,4</b>	<b>3,2</b>	<b>21,4</b>	<b>-8,8</b>	<b>1,5</b>	<b>-8,2</b>
Oma toiminta	0	0	0	0	0	0	0,0	0,0	0,0	0,0	0,0	-	-	-	-	-
Ostopalvelut (netto)	3 382 564	2 786 928	3 055 327	3 009 204	3 278 875	103 689	1,2	1,0	1,1	1,2	1,4	3,2	21,4	-8,8	1,5	-8,2



## Yli 65-vuotiaiden kustannukset 2017–2021 Vantaalla

Deflatoitu eli indeksillä vuoden 2021 rahan arvoon  
korotettu muutos

VANTAA	Hintaindeksi	1,0258	1,0430	1,0333	1,0319	Muutos 17–21, €	Kustannusten muodostuminen palveluittain					Muutos 17–21, %	korotettu muutos			
	2 021	2 020	2 019	2 018	2 017		2021	2020	2019	2018	2017		20–21, %	19–20, %	18–19, %	17–18, %
<b>KOOSTE: 65-V. KUSTANNUKSET YHTEENSÄ</b>	<b>244 234 786</b>	<b>229 340 092</b>	<b>222 128 106</b>	<b>206 544 281</b>	<b>193 785 742</b>	<b>50 449 045</b>	<b>100,0</b>	<b>100,0</b>	<b>100,0</b>	<b>100,0</b>	<b>100,0</b>	<b>26,0</b>	<b>6,5</b>	<b>3,2</b>	<b>7,5</b>	<b>6,6</b>
<b>Avopalvelut ja palveluasuminen</b>	<b>88 869 517</b>	<b>87 429 293</b>	<b>77 019 016</b>	<b>75 441 665</b>	<b>74 816 880</b>	<b>14 052 637</b>	<b>36,4</b>	<b>38,1</b>	<b>34,7</b>	<b>36,5</b>	<b>38,6</b>	<b>18,8</b>	<b>1,6</b>	<b>13,5</b>	<b>2,1</b>	<b>0,8</b>
<b>Avopalvelut yhteensä</b>	<b>24 327 083</b>	<b>24 912 138</b>	<b>24 023 868</b>	<b>23 985 237</b>	<b>22 419 778</b>	<b>1 907 305</b>	<b>10,0</b>	<b>10,9</b>	<b>10,8</b>	<b>11,6</b>	<b>11,6</b>	<b>8,5</b>	<b>-2,3</b>	<b>3,7</b>	<b>0,2</b>	<b>7,0</b>
Kotihoito	18 828 277	19 235 428	18 274 134	16 054 882	14 390 387	4 437 890	7,7	8,4	8,2	7,8	7,4	30,8	-2,1	5,3	13,8	11,6
Vanhusten päivätoiminta	1 512 157	1 566 276	1 793 311	1 976 772	1 922 910	-410 754	0,6	0,7	0,8	1,0	1,0	-21,4	-3,5	-12,7	-9,3	2,8
Vanhusten päiväsairaanhoito	0	152 104	443 554	421 772	329 455	-329 455	0,0	0,1	0,2	0,2	0,2	-100,0	-100,0	-65,7	5,2	28,0
Omaishoidon tuki	3 986 649	3 958 330	3 512 869	3 800 158	3 930 330	56 319	1,6	1,7	1,6	1,8	2,0	1,4	0,7	12,7	-7,6	-3,3
Ennaltaehkäisevät palvelut	0	0	0	1 731 652	1 846 696	-1 846 696	0,0	0,0	0,0	0,8	1,0	-100,0	0,0	0,0	-100,0	-6,2
Palveluohjaus	0	0	0	0	0	0	0,0	0,0	0,0	0,0	0,0	0,0	0,0	0,0	0,0	0,0
<b>Palveluasuminen yhteensä</b>	<b>64 542 434</b>	<b>62 517 155</b>	<b>52 995 148</b>	<b>51 456 428</b>	<b>52 397 102</b>	<b>12 145 332</b>	<b>26,4</b>	<b>27,3</b>	<b>23,9</b>	<b>24,9</b>	<b>27,0</b>	<b>23,2</b>	<b>3,2</b>	<b>18,0</b>	<b>3,0</b>	<b>-1,8</b>
Keskiraskas palveluasuminen (hm 0,2–0,49)	5 250 761	5 986 576	6 011 461	6 682 980	7 371 388	-2 120 627	2,1	2,6	2,7	3,2	3,8	-28,8	-12,3	-0,4	-10,0	-9,3
Tehostettu palveluasuminen (hm ≥ 0,55)	59 291 673	56 530 579	46 983 687	44 773 448	45 025 714	14 265 959	24,3	24,6	21,2	21,7	23,2	31,7	4,9	20,3	4,9	-0,6
<b>Vanhainkoti ja terveyskeskussairaala</b>	<b>40 398 608</b>	<b>40 208 838</b>	<b>38 704 501</b>	<b>35 128 136</b>	<b>32 775 414</b>	<b>7 623 194</b>	<b>16,5</b>	<b>17,5</b>	<b>17,4</b>	<b>17,0</b>	<b>16,9</b>	<b>23,3</b>	<b>0,5</b>	<b>3,9</b>	<b>10,2</b>	<b>7,2</b>
<b>Vanhainkoti (brutto)</b>	<b>4 497 788</b>	<b>5 391 497</b>	<b>6 429 535</b>	<b>8 642 785</b>	<b>9 886 162</b>	<b>-5 388 374</b>	<b>1,8</b>	<b>2,4</b>	<b>2,9</b>	<b>4,2</b>	<b>5,1</b>	<b>-54,5</b>	<b>-16,6</b>	<b>-16,1</b>	<b>-25,6</b>	<b>-12,6</b>
Oma toiminta	0	0	0	0	0	0	0,0	0,0	0,0	0,0	0,0	0,0	-	0,0	0,0	0,0
Ostopalvelut (brutto)	4 497 788	5 391 497	6 429 535	8 642 785	9 886 162	-5 388 374	1,8	2,4	2,9	4,2	5,1	-54,5	-16,6	-16,1	-25,6	-12,6
<b>Terveyskeskukset (brutto)</b>	<b>35 900 820</b>	<b>34 817 341</b>	<b>32 274 966</b>	<b>26 485 351</b>	<b>22 889 252</b>	<b>13 011 568</b>	<b>14,7</b>	<b>15,2</b>	<b>14,5</b>	<b>12,8</b>	<b>11,8</b>	<b>56,8</b>	<b>3,1</b>	<b>7,9</b>	<b>21,9</b>	<b>15,7</b>
Oma toiminta	25 004 650	25 443 602	24 421 807	21 350 535	19 786 436	5 218 214	10,2	11,1	11,0	10,3	10,2	26,4	-1,7	4,2	14,4	7,9
Ostopalvelut (brutto)	10 896 169	9 373 739	7 853 159	5 134 816	3 102 815	7 793 354	4,5	4,1	3,5	2,5	1,6	251,2	16,2	19,4	52,9	65,5
<b>Terveydenhuollon palvelut ilman tk-sairaala</b>	<b>114 966 661</b>	<b>101 701 961</b>	<b>106 404 589</b>	<b>95 974 480</b>	<b>86 193 447</b>	<b>28 773 214</b>	<b>47,1</b>	<b>44,3</b>	<b>47,9</b>	<b>46,5</b>	<b>44,5</b>	<b>33,4</b>	<b>13,0</b>	<b>-4,4</b>	<b>10,9</b>	<b>11,3</b>
<b>Perusterveydenhuollon avohoito</b>	<b>27 816 234</b>	<b>22 331 681</b>	<b>20 381 595</b>	<b>19 132 198</b>	<b>15 394 296</b>	<b>12 421 938</b>	<b>11,4</b>	<b>9,7</b>	<b>9,2</b>	<b>9,3</b>	<b>7,9</b>	<b>80,7</b>	<b>24,6</b>	<b>9,6</b>	<b>6,5</b>	<b>24,3</b>
Kotisairaala (perusterveydenhuolto)	0	1 059 323	832 657	708 784	682 936	-682 936	0,0	0,5	0,4	0,3	0,4	-100,0	-100	27,2	17,5	3,8
<b>Erikoissairaanhoito</b>	<b>87 150 427</b>	<b>79 370 280</b>	<b>86 022 994</b>	<b>76 842 282</b>	<b>70 799 150</b>	<b>16 351 277</b>	<b>35,7</b>	<b>34,6</b>	<b>38,7</b>	<b>37,2</b>	<b>36,5</b>	<b>23,1</b>	<b>9,8</b>	<b>-7,7</b>	<b>11,9</b>	<b>8,5</b>
Kotisairaala (erikoissairaanhoito)	0	0	0	0	0	0	0,0	0,0	0,0	0,0	0,0	0,0	-	-	-	-
<b>Somaattinen erikoissairaanhoito</b>	<b>79 709 085</b>	<b>74 889 581</b>	<b>82 531 838</b>	<b>73 916 997</b>	<b>68 229 665</b>	<b>11 479 420</b>	<b>32,6</b>	<b>32,7</b>	<b>37,2</b>	<b>35,8</b>	<b>35,2</b>	<b>16,8</b>	<b>6,4</b>	<b>-9,3</b>	<b>11,7</b>	<b>8,3</b>
Oma toiminta	0	0	0	0	0	0	0,0	0,0	0,0	0,0	0,0	-	-	-	-	-
Ostopalvelut (netto)	79 709 085	74 889 581	82 531 838	73 916 997	68 229 665	11 479 420	32,6	32,7	37,2	35,8	35,2	16,8	6,4	-9,3	11,7	8,3
<b>Psykiatrinen erikoissairaanhoito</b>	<b>7 441 342</b>	<b>4 480 698</b>	<b>3 491 155</b>	<b>2 925 285</b>	<b>2 569 485</b>	<b>4 871 857</b>	<b>3,0</b>	<b>2,0</b>	<b>1,6</b>	<b>1,4</b>	<b>1,3</b>	<b>189,6</b>	<b>66,1</b>	<b>28,3</b>	<b>19,3</b>	<b>13,8</b>
Oma toiminta	0	0	0	0	0	0	0,0	0,0	0,0	0,0	0,0	-	-	-	-	-
Ostopalvelut (netto)	7 441 342	4 480 698	3 491 155	2 925 285	2 569 485	4 871 857	3,0	2,0	1,6	1,4	1,3	189,6	66,1	28,3	19,3	13,8

## Yli 65-vuotiaiden kustannukset 2017–2021 Turussa

Deflatoitu eli indeksillä vuoden 2021 rahan arvoon

TURKU	Hintaindeksi	1,0258	1,0430	1,0333	1,0319	Muutos 17–21, €	Kustannusten muodostuminen palveluittain					Muutos 17–21, %	korotettu muutos			
	2 021	2 020	2 019	2 018	2 017		2021	2020	2019	2018	2017		20–21, %	19–20, %	18–19, %	17–18, %
<b>KOOSTE: 65-V. KUSTANNUKSET YHTEENSÄ</b>	<b>326 847 724</b>	<b>330 304 370</b>	<b>326 386 607</b>	<b>319 998 504</b>	<b>293 417 386</b>	<b>33 430 338</b>	<b>100,0</b>	<b>100,0</b>	<b>100,0</b>	<b>100,0</b>	<b>100,0</b>	<b>11,4</b>	<b>-1,0</b>	<b>1,2</b>	<b>2,0</b>	<b>9,1</b>
<b>Avopalvelut ja palveluasuminen</b>	<b>151 610 583</b>	<b>142 868 069</b>	<b>131 257 960</b>	<b>123 564 484</b>	<b>112 037 578</b>	<b>39 573 004</b>	<b>46,4</b>	<b>43,3</b>	<b>40,2</b>	<b>38,6</b>	<b>38,2</b>	<b>35,3</b>	<b>6,1</b>	<b>8,8</b>	<b>6,2</b>	<b>10,3</b>
<b>Avopalvelut yhteensä</b>	<b>60 261 224</b>	<b>62 649 759</b>	<b>59 641 563</b>	<b>58 183 704</b>	<b>54 710 497</b>	<b>5 550 727</b>	<b>18,4</b>	<b>19,0</b>	<b>18,3</b>	<b>18,2</b>	<b>18,6</b>	<b>10,1</b>	<b>-3,8</b>	<b>5,0</b>	<b>2,5</b>	<b>6,3</b>
Kotihoito	48 381 408	50 819 743	47 318 730	45 823 298	41 823 956	6 557 451	14,8	15,4	14,5	14,3	14,3	15,7	-4,8	7,4	3,3	9,6
Vanhusten päivätoiminta	1 225 279	2 763 024	3 258 922	3 240 258	2 448 898	-1 223 619	0,4	0,8	1,0	1,0	0,8	-50,0	-55,7	-15,2	0,6	32,3
Vanhusten päiväsairaanhoito	0	0	0	0	0	0	0,0	0,0	0,0	0,0	0,0	0,0	-	-	-	-
Omaishoidon tuki	6 812 148	6 729 826	6 389 800	5 747 424	6 788 810	23 338	2,1	2,0	2,0	1,8	2,3	0,3	1,2	5,3	11,2	-15,3
Ennaltaehkäisevät palvelut	2 298 140	2 337 167	2 674 111	3 372 723	3 648 833	-1 350 693	0,7	0,7	0,8	1,1	1,2	-37,0	-1,7	-12,6	-20,7	-7,6
Palveluohjaus	1 544 249	1 589 772				1 544 249										
<b>Palveluasuminen yhteensä</b>	<b>91 349 359</b>	<b>80 218 310</b>	<b>71 616 397</b>	<b>65 380 780</b>	<b>57 327 081</b>	<b>34 022 278</b>	<b>27,9</b>	<b>24,3</b>	<b>21,9</b>	<b>20,4</b>	<b>19,5</b>	<b>59,3</b>	<b>13,9</b>	<b>12,0</b>	<b>9,5</b>	<b>14,0</b>
Keskiraskas palveluasuminen (hm 0,2–0,49)	0	0	0	0	0	0	0,0	0,0	0,0	0,0	0,0	0,0	0,0	0,0	0,0	0,0
Tehostettu palveluasuminen (hm ≥ 0,7)	91 349 359	80 218 310	71 616 397	65 380 780	57 327 081	34 022 278	27,9	24,3	21,9	20,4	19,5	59,3	13,9	12,0	9,5	14,0
<b>Vanhainkoti ja terveyskeskussairaala</b>	<b>38 024 410</b>	<b>51 623 058</b>	<b>59 003 925</b>	<b>60 998 980</b>	<b>65 631 521</b>	<b>-27 607 111</b>	<b>11,6</b>	<b>15,6</b>	<b>18,1</b>	<b>19,1</b>	<b>22,4</b>	<b>-42,1</b>	<b>-26,3</b>	<b>-12,5</b>	<b>-3,3</b>	<b>-7,1</b>
<b>Vanhainkoti (brutto)</b>	<b>4 257 076</b>	<b>7 387 646</b>	<b>11 249 327</b>	<b>14 940 639</b>	<b>20 426 251</b>	<b>-16 169 175</b>	<b>1,3</b>	<b>2,2</b>	<b>3,4</b>	<b>4,7</b>	<b>7,0</b>	<b>-79,2</b>	<b>-42,4</b>	<b>-34,3</b>	<b>-24,7</b>	<b>-26,9</b>
Oma toiminta	4 090 264	7 387 646	10 938 507	14 561 894	19 885 885	-15 795 621	1,3	2,2	3,4	4,6	6,8	-79,4	-44,6	-32,5	-24,9	-26,8
Ostopalvelut (brutto)	166 812	0	310 820	378 745	540 366	-373 554	0,1	0,0	0,1	0,1	0,2	-69,1	100,0	-100,0	-17,9	-29,9
<b>Terveyskeskukset (brutto)</b>	<b>33 767 334</b>	<b>44 235 413</b>	<b>47 754 598</b>	<b>46 058 341</b>	<b>45 205 270</b>	<b>-11 437 935</b>	<b>10,3</b>	<b>13,4</b>	<b>14,6</b>	<b>14,4</b>	<b>15,4</b>	<b>-25,3</b>	<b>-23,7</b>	<b>-7,4</b>	<b>3,7</b>	<b>1,9</b>
Oma toiminta	32 180 651	41 847 840	44 701 708	41 998 922	41 901 753	-9 721 103	9,8	12,7	13,7	13,1	14,3	-23,2	-23,1	-6,4	6,4	0,2
Ostopalvelut (brutto)	1 586 684	2 387 573	3 052 890	4 059 419	3 303 517	-1 716 833	0,5	0,7	0,9	1,3	1,1	-52,0	-33,5	-21,8	-24,8	22,9
<b>Terveydenhuollon palvelut ilman tk-sairaala</b>	<b>137 212 731</b>	<b>135 813 243</b>	<b>136 124 722</b>	<b>135 435 040</b>	<b>115 748 287</b>	<b>21 464 444</b>	<b>42,0</b>	<b>41,1</b>	<b>41,7</b>	<b>42,3</b>	<b>39,4</b>	<b>18,5</b>	<b>1,0</b>	<b>-0,2</b>	<b>0,5</b>	<b>17,0</b>
<b>Perusterveydenhuollon avohoito</b>	<b>25 466 712</b>	<b>22 633 806</b>	<b>21 238 428</b>	<b>20 765 347</b>	<b>13 357 632</b>	<b>12 109 080</b>	<b>7,8</b>	<b>6,9</b>	<b>6,5</b>	<b>6,5</b>	<b>4,6</b>	<b>90,7</b>	<b>12,5</b>	<b>6,6</b>	<b>2,3</b>	<b>55,5</b>
Kotisairaala (perusterveydenhuolto)																
<b>Erikoissairaanhoito</b>	<b>111 746 019</b>	<b>113 179 437</b>	<b>114 886 294</b>	<b>114 669 693</b>	<b>102 390 655</b>	<b>9 355 364</b>	<b>34,2</b>	<b>34,3</b>	<b>35,2</b>	<b>35,8</b>	<b>34,9</b>	<b>9,1</b>	<b>-1,3</b>	<b>-1,5</b>	<b>0,2</b>	<b>12,0</b>
Kotisairaala (erikoissairaanhoito)	1 128 009	1 018 864	962 108	864 459	0	1 128 009	0,3	0,3	0,3	0,3	0,0	0,0	-	-	-	0,0
<b>Somaattinen erikoissairaanhoito</b>	<b>106 675 198</b>	<b>108 246 125</b>	<b>109 835 795</b>	<b>109 076 767</b>	<b>99 605 868</b>	<b>7 069 330</b>	<b>32,6</b>	<b>32,8</b>	<b>33,7</b>	<b>34,1</b>	<b>33,9</b>	<b>7,1</b>	<b>-1,5</b>	<b>-1,4</b>	<b>0,7</b>	<b>9,5</b>
Oma toiminta	15 727 945	19 763 054	20 190 169	19 334 625	19 461 334	-3 733 389	4,8	6,0	6,2	6,0	6,6	-19,2	-20,4	-2,1	4,4	-0,7
Ostopalvelut (netto)	90 947 253	88 483 070	89 645 626	89 742 143	80 144 534	10 802 719	27,8	26,8	27,5	28,0	27,3	13,5	2,8	-1,3	-0,1	12,0
<b>Psykiatrinen erikoissairaanhoito</b>	<b>3 942 812</b>	<b>3 914 448</b>	<b>4 088 391</b>	<b>4 728 467</b>	<b>2 784 786</b>	<b>1 158 026</b>	<b>1,2</b>	<b>1,2</b>	<b>1,3</b>	<b>1,5</b>	<b>0,9</b>	<b>41,6</b>	<b>0,7</b>	<b>-4,3</b>	<b>-13,5</b>	<b>69,8</b>
Oma toiminta	0	0	0	0	1 169 195	-1 169 195	0,0	0,0	0,0	0,0	0,4	-100,0	-	0,0	0,0	-100,0
Ostopalvelut (netto)	3 942 812	3 914 448	4 088 391	4 728 467	1 615 591	2 327 221	1,2	1,2	1,3	1,5	0,6	144,0	0,7	-4,3	-13,5	192,7

## Yli 65-vuotiaiden kustannukset 2017–2021 Tampereella

Deflatoitu eli indeksillä vuoden 2021 rahan arvoon korotettu muutos

TAMPERE	Hintaindeksi	1,0258	1,0430	1,0333	1,0319	Muutos 17–21, €	Kustannusten muodostuminen palveluittain					Muutos 17–21, %	Muutos 20–21, %	Muutos 19–20, %	Muutos 18–19, %	Muutos 17–18, %
	2 021	2 020	2 019	2 018	2 017		2021	2020	2019	2018	2017					
<b>KOOSTE: 65-V. KUSTANNUKSET YHTEENSÄ</b>	<b>373 411 840</b>	<b>376 214 875</b>	<b>368 468 737</b>	<b>366 749 290</b>	<b>320 134 484</b>	<b>53 277 356</b>	<b>100,0</b>	<b>100,0</b>	<b>100,0</b>	<b>100,0</b>	<b>100,0</b>	<b>16,6</b>	<b>-0,7</b>	<b>-2,1</b>	<b>0,5</b>	<b>14,6</b>
<b>Avopalvelut ja palveluasuminen</b>	<b>149 148 796</b>	<b>142 401 889</b>	<b>137 142 573</b>	<b>130 790 097</b>	<b>119 552 751</b>	<b>29 596 045</b>	<b>39,9</b>	<b>37,9</b>	<b>37,2</b>	<b>35,7</b>	<b>37,3</b>	<b>24,8</b>	<b>4,7</b>	<b>3,8</b>	<b>4,9</b>	<b>9,4</b>
<b>Avopalvelut yhteensä</b>	<b>69 396 230</b>	<b>70 438 840</b>	<b>70 285 413</b>	<b>68 178 187</b>	<b>64 310 701</b>	<b>5 085 529</b>	<b>18,6</b>	<b>18,7</b>	<b>19,1</b>	<b>18,6</b>	<b>20,1</b>	<b>7,9</b>	<b>-1,5</b>	<b>0,2</b>	<b>3,1</b>	<b>6,0</b>
Kotihoito	53 804 170	55 004 196	54 879 188	51 851 945	48 753 753	5 050 417	14,4	14,6	14,9	14,1	15,2	10,4	-2,2	0,2	5,8	6,4
Vanhusten päivätoiminta	3 328 313	3 148 887	3 292 591	3 405 055	3 233 887	94 427	0,9	0,8	0,9	0,9	1,0	2,9	5,7	-4,4	-3,3	5,3
Vanhusten päiväsairaanhoito	0	-	0	0	0	0	0,0	0,0	0,0	0,0	0,0	-	-	-	-	-
Omaishoidon tuki	7 779 404	7 631 833	7 664 165	8 254 149	7 738 088	41 316	2,1	2,0	2,1	2,3	2,4	0,5	1,9	-0,4	-7,1	6,7
Ennaltaehkäisevät palvelut	4 484 343	4 653 925	4 449 470	4 667 039	4 584 973	-100 630	1,2	1,2	1,2	1,3	1,4	-2,2	-3,6	4,6	-4,7	1,8
Palveluohjaus	4 484 343	4 537 052														
<b>Palveluasuminen yhteensä</b>	<b>79 752 566</b>	<b>71 963 049</b>	<b>66 857 160</b>	<b>62 611 910</b>	<b>55 242 049</b>	<b>24 510 516</b>	<b>21,4</b>	<b>19,1</b>	<b>18,1</b>	<b>17,1</b>	<b>17,3</b>	<b>44,4</b>	<b>10,8</b>	<b>7,6</b>	<b>6,8</b>	<b>13,3</b>
Keskiraskas palveluasuminen (hm 0,2–0,49)	3 065 335	3 381 001	1 946 489	2 003 279	2 305 696	759 639	0,8	0,9	0,5	0,5	0,7	32,9	-9,3	73,7	-2,8	-13,1
Tehostettu palveluasuminen (hm ≥ 0,55)	76 687 231	68 582 049	64 910 671	60 608 632	52 936 353	23 750 878	20,5	18,2	17,6	16,5	16,5	44,9	11,8	5,7	7,1	14,5
<b>Vanhainkoti ja terveyskeskussairaala</b>	<b>44 720 746</b>	<b>50 523 752</b>	<b>46 623 078</b>	<b>48 471 205</b>	<b>52 267 122</b>	<b>-7 546 377</b>	<b>12,0</b>	<b>13,4</b>	<b>12,7</b>	<b>13,2</b>	<b>16,3</b>	<b>-14,4</b>	<b>-11,5</b>	<b>8,4</b>	<b>-3,8</b>	<b>-7,3</b>
<b>Vanhainkoti (brutto)</b>	<b>24 048 045</b>	<b>31 001 443</b>	<b>28 635 419</b>	<b>29 594 716</b>	<b>31 067 735</b>	<b>-7 019 690</b>	<b>6,4</b>	<b>8,2</b>	<b>7,8</b>	<b>8,1</b>	<b>9,7</b>	<b>-22,6</b>	<b>-22,4</b>	<b>8,3</b>	<b>-3,2</b>	<b>-4,7</b>
Oma toiminta	24 010 845	28 737 778	26 947 515	27 275 087	27 963 932	-3 953 087	6,4	7,6	7,3	7,4	8,7	-14,1	-16,4	6,6	-1,2	-2,5
Ostopalvelut (brutto)	37 200	2 263 665	1 687 903	2 319 629	3 103 803	-3 066 603	0,0	0,6	0,5	0,6	1,0	-98,8	-98,4	34,1	-27,2	-25,3
<b>Terveyskeskukset (brutto)</b>	<b>20 672 701</b>	<b>19 522 309</b>	<b>17 987 659</b>	<b>18 876 489</b>	<b>21 199 387</b>	<b>-526 687</b>	<b>5,5</b>	<b>5,2</b>	<b>4,9</b>	<b>5,1</b>	<b>6,6</b>	<b>-2,5</b>	<b>5,9</b>	<b>8,5</b>	<b>-4,7</b>	<b>-11,0</b>
Oma toiminta	20 388 768	19 196 239	17 679 018	18 443 283	20 781 800	-393 032	5,5	5,1	4,8	5,0	6,5	-1,9	6,2	8,6	-4,1	-11,3
Ostopalvelut (brutto)	283 933	326 070	308 641	433 206	417 588	-133 655	0,1	0,1	0,1	0,1	0,1	-32,0	-12,9	5,6	-28,8	3,7
<b>Terveydenhuollon palvelut ilman tk-sairaala</b>	<b>179 542 298</b>	<b>183 289 234</b>	<b>184 703 086</b>	<b>187 487 987</b>	<b>148 314 611</b>	<b>31 227 687</b>	<b>48,1</b>	<b>48,7</b>	<b>50,1</b>	<b>51,1</b>	<b>46,3</b>	<b>21,1</b>	<b>-2,0</b>	<b>-0,8</b>	<b>-1,5</b>	<b>26,4</b>
<b>Perusterveydenhuollon avohoito</b>	<b>26 859 863</b>	<b>27 079 228</b>	<b>27 017 337</b>	<b>25 916 624</b>	<b>26 605 104</b>	<b>254 759</b>	<b>7,2</b>	<b>7,2</b>	<b>7,3</b>	<b>7,1</b>	<b>8,3</b>	<b>1,0</b>	<b>-0,8</b>	<b>0,2</b>	<b>4,2</b>	<b>-2,6</b>
Kotisairaala (perusterveydenhuolto)																
<b>Erikoissairaanhoito</b>	<b>152 682 435</b>	<b>156 210 006</b>	<b>157 685 749</b>	<b>161 571 363</b>	<b>121 709 507</b>	<b>30 972 928</b>	<b>40,9</b>	<b>41,5</b>	<b>42,8</b>	<b>44,1</b>	<b>38,0</b>	<b>25,4</b>	<b>-2,3</b>	<b>-0,9</b>	<b>-2,4</b>	<b>32,8</b>
Kotisairaala (erikoissairaanhoito)	0	0	0	0	830 916	-830 916	0,0	0,0	0,0	0,0	0,3	-100,0	0,0	0,0	0,0	-100,0
<b>Somaattinen erikoissairaanhoito</b>	<b>148 738 233</b>	<b>152 323 568</b>	<b>153 797 240</b>	<b>157 975 703</b>	<b>117 780 639</b>	<b>30 957 594</b>	<b>39,8</b>	<b>40,5</b>	<b>41,7</b>	<b>43,1</b>	<b>36,8</b>	<b>26,3</b>	<b>-2,4</b>	<b>-1,0</b>	<b>-2,6</b>	<b>34,1</b>
Oma toiminta	0	0	0	0	40 249 153	-40 249 153	0,0	0,0	0,0	0,0	12,6	-100,0	-	-	-	-100,0
Ostopalvelut (netto)	148 738 233	152 323 568	153 797 240	157 975 703	77 531 486	71 206 747	39,8	40,5	41,7	43,1	24,2	91,8	-2,4	-1,0	-2,6	103,8
<b>Psykiatrinen erikoissairaanhoito</b>	<b>3 944 202</b>	<b>3 886 438</b>	<b>3 888 509</b>	<b>3 595 660</b>	<b>3 097 952</b>	<b>846 250</b>	<b>1,1</b>	<b>1,0</b>	<b>1,1</b>	<b>1,0</b>	<b>1,0</b>	<b>27,3</b>	<b>1,5</b>	<b>-0,1</b>	<b>8,1</b>	<b>16,1</b>
Oma toiminta	0	33 400	42 303	69 841	69 549	-69 549	0,0	0,0	0,0	0,0	0,0	-100,0	-100,0	-21,0	-39,4	0,4
Ostopalvelut (netto)	3 944 202	3 853 038	3 846 205	3 525 819	3 028 404	915 798	1,1	1,0	1,0	1,0	0,9	30,2	2,4	0,2	9,1	16,4

## Yli 65-vuotiaiden kustannukset 2017–2021 Oulussa

Deflatoitu eli indeksillä vuoden 2021 rahan arvoon  
korotettu muutos

OULU	Hintaindeksi	1,0258	1,0430	1,0333	1,0319	Muutos 17–21, €	Kustannusten muodostuminen palveluittain					Muutos 17–21, %	korotettu muutos			
	2 021	2 020	2 019	2 018	2 017		2021	2020	2019	2018	2017		20–21, %	19–20, %	18–19, %	17–18, %
<b>KOOSTE: 65-V. KUSTANNUKSET YHTEENSÄ</b>	<b>268 177 158</b>	<b>265 208 159</b>	<b>259 530 430</b>	<b>241 296 607</b>	<b>232 714 394</b>	<b>35 462 764</b>	<b>100,0</b>	<b>100,0</b>	<b>100,0</b>	<b>100,0</b>	<b>100,0</b>	<b>15,2</b>	<b>1,1</b>	<b>2,2</b>	<b>7,6</b>	<b>3,7</b>
<b>Avopalvelut ja palveluasuminen</b>	<b>98 081 525</b>	<b>91 367 180</b>	<b>87 240 725</b>	<b>81 330 586</b>	<b>76 941 678</b>	<b>21 139 847</b>	<b>36,6</b>	<b>34,5</b>	<b>33,6</b>	<b>33,7</b>	<b>33,1</b>	<b>27,5</b>	<b>7,3</b>	<b>4,7</b>	<b>7,3</b>	<b>5,7</b>
<b>Avopalvelut yhteensä</b>	<b>53 397 691</b>	<b>49 685 621</b>	<b>46 503 288</b>	<b>43 698 437</b>	<b>40 741 649</b>	<b>12 656 042</b>	<b>19,9</b>	<b>18,7</b>	<b>17,9</b>	<b>18,1</b>	<b>17,5</b>	<b>31,1</b>	<b>7,5</b>	<b>6,8</b>	<b>6,4</b>	<b>7,3</b>
Kotihoito	42 467 703	39 930 061	35 563 942	32 800 190	30 070 401	12 397 302	15,8	15,1	13,7	13,6	12,9	41,2	6,4	12,3	8,4	9,1
Vanhusten päivätoiminta	803 774	895 432	1 346 570	1 304 417	1 353 616	-549 842	0,3	0,3	0,5	0,5	0,6	-40,6	-10,2	-33,5	3,2	-3,6
Vanhusten päiväsairaanhoito	0	-	0	0	0	0	0,0	0,0	0,0	0,0	0,0	-	-	-	-	-
Omaishoidon tuki	7 857 621	7 695 925	7 536 726	7 367 938	7 086 020	771 601	2,9	2,9	2,9	3,1	3,0	10,9	2,1	2,1	2,3	4,0
Ennaltaehkäisevät palvelut	337 484	1 164 203	2 056 050	2 225 891	2 231 611	-1 894 127	0,1	0,4	0,8	0,9	1,0	-84,9	-71,0	-43,4	-7,6	-0,3
Palveluohjaus	1 931 109	1 815 934														
<b>Palveluasuminen yhteensä</b>	<b>44 683 835</b>	<b>41 681 559</b>	<b>40 737 437</b>	<b>37 632 150</b>	<b>36 200 029</b>	<b>8 483 806</b>	<b>16,7</b>	<b>15,7</b>	<b>15,7</b>	<b>15,6</b>	<b>15,6</b>	<b>23,4</b>	<b>7,2</b>	<b>2,3</b>	<b>8,3</b>	<b>4,0</b>
Keskiraskas palveluasuminen (hm 0,2–0,49)	0	0	0	0	0	0	0,0	0,0	0,0	0,0	0,0	0,0	0,0	0,0	0,0	0,0
Tehostettu palveluasuminen (hm ≥ 0,55)	44 683 835	41 681 559	40 737 437	37 632 150	36 200 029	8 483 806	16,7	15,7	15,7	15,6	15,6	23,4	7,2	2,3	8,3	4,0
<b>Vanhainkoti ja terveyskeskussairaala</b>	<b>55 768 790</b>	<b>59 573 178</b>	<b>61 961 574</b>	<b>60 238 948</b>	<b>60 071 669</b>	<b>-4 302 879</b>	<b>20,8</b>	<b>22,5</b>	<b>23,9</b>	<b>25,0</b>	<b>25,8</b>	<b>-7,2</b>	<b>-6,4</b>	<b>-3,9</b>	<b>2,9</b>	<b>0,3</b>
<b>Vanhainkoti (brutto)</b>	<b>24 882 066</b>	<b>27 065 572</b>	<b>28 258 445</b>	<b>28 113 044</b>	<b>29 030 539</b>	<b>-4 148 473</b>	<b>9,3</b>	<b>10,2</b>	<b>10,9</b>	<b>11,7</b>	<b>12,5</b>	<b>-14,3</b>	<b>-8,1</b>	<b>-4,2</b>	<b>0,5</b>	<b>-3,2</b>
Oma toiminta	22 384 240	24 598 167	25 937 799	25 834 657	26 738 281	-4 354 041	8,3	9,3	10,0	10,7	11,5	-16,3	-9,0	-5,2	0,4	-3,4
Ostopalvelut (brutto)	2 497 826	2 467 405	2 320 646	2 278 388	2 292 258	205 568	0,9	0,9	0,9	0,9	1,0	9,0	1,2	6,3	1,9	-0,6
<b>Terveyskeskukset (brutto)</b>	<b>30 886 724</b>	<b>32 507 606</b>	<b>33 703 129</b>	<b>32 125 904</b>	<b>31 041 130</b>	<b>-154 406</b>	<b>11,5</b>	<b>12,3</b>	<b>13,0</b>	<b>13,3</b>	<b>13,3</b>	<b>-0,5</b>	<b>-5,0</b>	<b>-3,5</b>	<b>4,9</b>	<b>3,5</b>
Oma toiminta	28 093 927	28 921 277	28 279 372	29 003 998	28 284 837	-190 910	10,5	10,9	10,9	12,0	12,2	-0,7	-2,9	2,3	-2,5	2,5
Ostopalvelut (brutto)	2 792 797	3 586 328	5 423 757	3 121 906	2 756 293	36 504	1,0	1,4	2,1	1,3	1,2	1,3	-22,1	-33,9	73,7	13,3
<b>Terveydenhuollon palvelut ilman tk-sairaala</b>	<b>114 326 843</b>	<b>114 267 802</b>	<b>110 328 131</b>	<b>99 727 072</b>	<b>95 701 047</b>	<b>18 625 796</b>	<b>42,6</b>	<b>43,1</b>	<b>42,5</b>	<b>41,3</b>	<b>41,1</b>	<b>19,5</b>	<b>0,1</b>	<b>3,6</b>	<b>10,6</b>	<b>4,2</b>
<b>Perusterveydenhuollon avohoito</b>	<b>21 970 798</b>	<b>23 745 744</b>	<b>20 426 995</b>	<b>17 081 628</b>	<b>16 717 760</b>	<b>5 253 038</b>	<b>8,2</b>	<b>9,0</b>	<b>7,9</b>	<b>7,1</b>	<b>7,2</b>	<b>31,4</b>	<b>-7,5</b>	<b>16,2</b>	<b>19,6</b>	<b>2,2</b>
Kotisairaala (perusterveydenhuolto)																
<b>Erikoissairaanhoito</b>	<b>92 356 045</b>	<b>90 522 058</b>	<b>89 901 136</b>	<b>82 645 444</b>	<b>78 983 287</b>	<b>13 372 758</b>	<b>34,4</b>	<b>34,1</b>	<b>34,6</b>	<b>34,3</b>	<b>33,9</b>	<b>16,9</b>	<b>2,0</b>	<b>0,7</b>	<b>8,8</b>	<b>4,6</b>
Kotisairaala (erikoissairaanhoito)	1 419 809	1 136 479	971 899	943 220	992 201	427 608	0,5	0,4	0,4	0,4	0,4	43,1	24,9	16,9	3,0	-4,9
<b>Somaattinen erikoissairaanhoito</b>	<b>87 996 869</b>	<b>86 011 092</b>	<b>84 919 834</b>	<b>78 189 408</b>	<b>75 270 247</b>	<b>12 726 622</b>	<b>32,8</b>	<b>32,4</b>	<b>32,7</b>	<b>32,4</b>	<b>32,3</b>	<b>16,9</b>	<b>2,3</b>	<b>1,3</b>	<b>8,6</b>	<b>3,9</b>
Oma toiminta	438 338	357 947	324 551	326 189	343 004	95 334	0,2	0,1	0,1	0,1	0,1	27,8	22,5	10,3	-0,5	-4,9
Ostopalvelut (netto)	87 558 531	85 653 145	84 595 283	77 863 219	74 927 243	12 631 288	32,6	32,3	32,6	32,3	32,2	16,9	2,2	1,3	8,6	3,9
<b>Psykiatrinen erikoissairaanhoito</b>	<b>2 939 367</b>	<b>3 374 486</b>	<b>4 009 403</b>	<b>3 512 817</b>	<b>2 720 839</b>	<b>218 528</b>	<b>1,1</b>	<b>1,3</b>	<b>1,5</b>	<b>1,5</b>	<b>1,2</b>	<b>8,0</b>	<b>-12,9</b>	<b>-15,8</b>	<b>14,1</b>	<b>29,1</b>
Oma toiminta	155 030	207 817	240 695	225 997	243 628	-88 598	0,1	0,1	0,1	0,1	0,1	-36,4	-25,4	-13,7	6,5	-7,2
Ostopalvelut (netto)	2 784 337	3 166 670	3 768 708	3 286 820	2 477 211	307 126	1,0	1,2	1,5	1,4	1,1	12,4	-12,1	-16,0	14,7	32,7

## Yli 65-vuotiaiden kustannukset 2017–2021 Kuusikossa

Deflatoitu eli indeksillä vuoden 2021 rahan arvoon  
korotettu muutos

KUUSIKKO	Hintaindeksi	1,0258	1,0430	1,0333	1,0319	Muutos 17–21, €	Kustannusten muodostuminen palveluittain					Muutos 17–21, %	Muutos 20–21, %	Muutos 19–20, %	Muutos 18–19, %	Muutos 17–18, %
	2 021	2 020	2 019	2 018	2 017		2021	2020	2019	2018	2017					
<b>KOOSTE: 65-V. KUSTANNUKSET YHTEENSÄ</b>	<b>2 344 068 870</b>	<b>2 315 505 952</b>	<b>2 310 947 468</b>	<b>2 216 661 956</b>	<b>2 089 780 656</b>	<b>254 288 214</b>	<b>100,0</b>	<b>100,0</b>	<b>100,0</b>	<b>100,0</b>	<b>100,0</b>	<b>12,2</b>	<b>1,2</b>	<b>0,2</b>	<b>4,3</b>	<b>6,1</b>
<b>Avopalvelut ja palveluasuminen</b>	<b>927 621 801</b>	<b>877 202 610</b>	<b>845 376 623</b>	<b>831 638 852</b>	<b>781 648 996</b>	<b>145 972 805</b>	<b>39,6</b>	<b>37,9</b>	<b>36,6</b>	<b>37,5</b>	<b>37,4</b>	<b>18,7</b>	<b>5,7</b>	<b>3,8</b>	<b>1,7</b>	<b>6,4</b>
<b>Avopalvelut yhteensä</b>	<b>440 677 142</b>	<b>421 540 057</b>	<b>409 727 981</b>	<b>415 311 137</b>	<b>383 017 935</b>	<b>57 659 207</b>	<b>18,8</b>	<b>18,2</b>	<b>17,7</b>	<b>18,7</b>	<b>18,3</b>	<b>15,1</b>	<b>4,5</b>	<b>2,9</b>	<b>-1,3</b>	<b>8,4</b>
Kotihoito	336 670 723	338 474 829	316 616 890	310 705 619	290 177 152	46 493 571	14,4	14,6	13,7	14,0	13,9	16,0	-0,5	6,9	1,9	7,1
Vanhusten päivätoiminta	15 566 362	17 496 155	24 664 051	24 677 828	22 453 913	-6 887 551	0,7	0,8	1,1	1,1	1,1	-30,7	-11,0	-29,1	-0,1	9,9
Vanhusten päiväsairaanhoito	0	152 104	443 554	421 772	329 455	-329 455	0,0	0,0	0,0	0,0	0,0	-100,0	-100,0	-65,7	5,2	28,0
Omaishoidon tuki	46 487 606	46 332 779	47 232 242	46 427 755	46 419 176	68 431	2,0	2,0	2,0	2,1	2,2	0,1	0,3	-1,9	1,7	0,0
Ennaltaehkäisevät palvelut	17 948 221	19 084 189	20 771 245	33 078 161	23 638 240	-5 690 019	0,8	0,8	0,9	1,5	1,1	-24,1	-6,0	-8,1	-37,2	39,9
Palveluohjaus	24 004 230	15 038 071														
<b>Palveluasuminen yhteensä</b>	<b>486 944 659</b>	<b>455 662 553</b>	<b>435 648 642</b>	<b>416 327 715</b>	<b>398 631 061</b>	<b>88 313 598</b>	<b>20,8</b>	<b>19,7</b>	<b>18,9</b>	<b>18,8</b>	<b>19,1</b>	<b>22,2</b>	<b>6,9</b>	<b>4,6</b>	<b>4,6</b>	<b>4,4</b>
Keskiraskas palveluasuminen (hm 0,2–0,49)	8 316 096	9 367 577	7 957 950	8 686 259	9 677 085	-1 360 989	0,4	0,4	0,3	0,4	0,5	-14,1	-11,2	17,7	-8,4	-10,2
Tehostettu palveluasuminen (hm ≥ 0,55)	478 628 563	446 294 977	427 690 692	407 641 456	388 953 976	89 674 587	20,4	19,3	18,5	18,4	18,6	23,1	7,2	4,3	4,9	4,8
<b>Vanhainkoti ja terveystakeskussairaala</b>	<b>401 269 715</b>	<b>429 726 019</b>	<b>426 549 222</b>	<b>420 057 855</b>	<b>427 361 218</b>	<b>-26 091 503</b>	<b>17,1</b>	<b>18,6</b>	<b>18,5</b>	<b>19,0</b>	<b>20,5</b>	<b>-6,1</b>	<b>-6,6</b>	<b>0,7</b>	<b>1,5</b>	<b>-1,7</b>
<b>Vanhainkoti (brutto)</b>	<b>152 682 646</b>	<b>165 621 267</b>	<b>171 327 969</b>	<b>183 576 077</b>	<b>198 904 179</b>	<b>-46 221 533</b>	<b>6,5</b>	<b>7,2</b>	<b>7,4</b>	<b>8,3</b>	<b>9,5</b>	<b>-23,2</b>	<b>-7,8</b>	<b>-3,3</b>	<b>-6,7</b>	<b>-7,7</b>
Oma toiminta	122 334 422	132 202 010	137 052 407	145 187 185	157 289 844	-34 955 421	5,2	5,7	5,9	6,5	7,5	-22,2	-7,5	-3,5	-5,6	-7,7
Ostopalvelut (brutto)	30 348 224	33 419 257	34 275 562	38 388 892	41 614 335	-11 266 112	1,3	1,4	1,5	1,7	2,0	-27,1	-9,2	-2,5	-10,7	-7,8
<b>Terveystakeskukset (brutto)</b>	<b>248 587 069</b>	<b>264 104 752</b>	<b>255 221 253</b>	<b>236 481 778</b>	<b>228 457 039</b>	<b>20 130 030</b>	<b>10,6</b>	<b>11,4</b>	<b>11,0</b>	<b>10,7</b>	<b>10,9</b>	<b>8,8</b>	<b>-5,9</b>	<b>3,5</b>	<b>7,9</b>	<b>3,5</b>
Oma toiminta	222 799 728	238 827 656	229 224 762	215 413 391	211 107 072	11 692 656	9,5	10,3	9,9	9,7	10,1	5,5	-6,7	4,2	6,4	2,0
Ostopalvelut (brutto)	25 787 341	25 277 096	25 996 491	21 068 387	17 349 967	8 437 374	1,1	1,1	1,1	1,0	0,8	48,6	2,0	-2,8	23,4	21,4
<b>Terveydenhuollon palvelut ilman tk-sairaala</b>	<b>1 015 177 354</b>	<b>1 008 577 322</b>	<b>1 039 021 623</b>	<b>964 965 249</b>	<b>880 770 442</b>	<b>134 406 912</b>	<b>43,3</b>	<b>43,6</b>	<b>45,0</b>	<b>43,5</b>	<b>42,1</b>	<b>15,3</b>	<b>0,7</b>	<b>-2,9</b>	<b>7,7</b>	<b>9,6</b>
<b>Perusterveydenhuollon avohoido</b>	<b>215 164 156</b>	<b>218 569 486</b>	<b>195 730 997</b>	<b>170 917 161</b>	<b>153 865 583</b>	<b>61 298 573</b>	<b>9,2</b>	<b>9,4</b>	<b>8,5</b>	<b>7,7</b>	<b>7,4</b>	<b>39,8</b>	<b>-1,6</b>	<b>11,7</b>	<b>14,5</b>	<b>11,1</b>
Kotisairaala (perusterveydenhuolto)	7 844 431	8 559 225	8 207 794	7 151 335	6 999 501	844 930	0,3	0,4	0,4	0,3	0,3	12,1	-8,4	4,3	14,8	2,2
<b>Erikoissairaanhoito</b>	<b>800 013 198</b>	<b>790 007 836</b>	<b>843 290 626</b>	<b>794 048 089</b>	<b>726 904 858</b>	<b>73 108 339</b>	<b>34,1</b>	<b>34,1</b>	<b>36,5</b>	<b>35,8</b>	<b>34,8</b>	<b>10,1</b>	<b>1,3</b>	<b>-6,3</b>	<b>6,2</b>	<b>9,2</b>
Kotisairaala (erikoissairaanhoito)	2 547 818	2 155 343	1 934 007	1 807 679	1 823 116											
<b>Somaattinen erikoissairaanhoito</b>	<b>761 032 455</b>	<b>754 644 711</b>	<b>807 764 219</b>	<b>759 309 601</b>	<b>695 920 564</b>	<b>65 111 891</b>	<b>32,5</b>	<b>32,6</b>	<b>35,0</b>	<b>34,3</b>	<b>33,3</b>	<b>9,4</b>	<b>0,8</b>	<b>-6,6</b>	<b>6,4</b>	<b>9,1</b>
Oma toiminta	28 769 584	28 174 240	30 134 141	69 189 424	111 609 731	-82 840 147	1,2	1,2	1,3	3,1	5,3	-74,2	2,1	-6,5	-56,4	-38,0
Ostopalvelut (netto)	732 262 871	726 470 471	777 630 078	690 120 177	584 310 833	147 952 038	31,2	31,4	33,6	31,1	28,0	25,3	0,8	-6,6	12,7	18,1
<b>Psykiatrinen erikoissairaanhoito</b>	<b>36 432 925</b>	<b>33 207 783</b>	<b>33 592 400</b>	<b>32 930 808</b>	<b>29 161 178</b>	<b>7 271 747</b>	<b>1,6</b>	<b>1,4</b>	<b>1,5</b>	<b>1,5</b>	<b>1,4</b>	<b>24,9</b>	<b>9,7</b>	<b>-1,1</b>	<b>2,0</b>	<b>12,9</b>
Oma toiminta	7 487 810	7 565 140	7 350 244	6 783 006	8 610 998	-1 123 188	0,3	0,3	0,3	0,3	0,4	-13,0	-1,0	2,9	8,4	-21,2
Ostopalvelut (netto)	28 945 115	25 642 643	26 242 156	26 147 803	20 550 180	8 394 935	1,2	1,1	1,1	1,2	1,0	40,9	12,9	-2,3	0,4	27,2

## Yli 75-vuotiaiden kustannukset 2017–2021 Helsingissä

Deflatoitu eli indeksillä vuoden 2021 rahan arvoon  
korotettu muutos

HELSINKI	Hintaindeksi	1,0258	1,0430	1,0333	1,0319	Muutos 17–21, €	Kustannusten muodostuminen palveluittain					Muutos 17–21, %	Muutos 20–21, %	Muutos 19–20, %	Muutos 18–19, %	Muutos 17–18, %
	2 021	2 020	2 019	2 018	2 017		2021	2020	2019	2018	2017					
<b>KOOSTE: 75-V. KUSTANNUKSET YHTEENSÄ</b>	<b>601 882 821</b>	<b>589 878 165</b>	<b>605 247 910</b>	<b>583 895 201</b>	<b>575 338 422</b>	<b>26 544 399</b>	<b>100,0</b>	<b>100,0</b>	<b>100,0</b>	<b>100,0</b>	<b>100,0</b>	<b>4,6</b>	<b>2,0</b>	<b>-2,5</b>	<b>3,7</b>	<b>1,5</b>
<b>Avopalvelut ja palveluasuminen</b>	<b>264 280 092</b>	<b>255 377 006</b>	<b>253 881 292</b>	<b>258 303 452</b>	<b>256 298 988</b>	<b>7 981 103</b>	<b>43,9</b>	<b>43,3</b>	<b>41,9</b>	<b>44,2</b>	<b>44,5</b>	<b>3,1</b>	<b>3,5</b>	<b>0,6</b>	<b>-1,7</b>	<b>0,8</b>
<b>Avopalvelut yhteensä</b>	<b>132 011 321</b>	<b>131 819 499</b>	<b>127 361 981</b>	<b>133 443 621</b>	<b>129 079 064</b>	<b>2 932 257</b>	<b>21,9</b>	<b>22,3</b>	<b>21,0</b>	<b>22,9</b>	<b>22,4</b>	<b>2,3</b>	<b>0,1</b>	<b>3,5</b>	<b>-4,6</b>	<b>3,4</b>
Kotihoito	113 523 821	113 150 297	104 754 378	111 286 181	107 950 678	5 573 143	18,9	19,2	17,3	19,1	18,8	5,2	0,3	8,0	-5,9	3,1
Vanhusten päivätoiminta	6 199 089	6 503 445	10 504 975	10 556 872	9 872 859	-3 673 770	1,0	1,1	1,7	1,8	1,7	-37,2	-4,7	-38,1	-0,5	6,9
Vanhusten päiväsairaanhoido	0	0	0	0	0	0	0,0	0,0	0,0	0,0	0,0	-	-	-	-	-
Omaishoidon tuki	12 288 411	12 165 757	12 102 629	11 600 568	11 255 527	1 032 884	2,0	2,1	2,0	2,0	2,0	9,2	1,0	0,5	4,3	3,1
Palveluohjaus	0	0	0	0	0	0	0,0	0,0	0,0	0,0	0,0	0,0	0,0	0,0	0,0	0,0
<b>Palveluasuminen yhteensä</b>	<b>132 268 771</b>	<b>123 557 507</b>	<b>126 519 311</b>	<b>124 859 832</b>	<b>127 219 925</b>	<b>5 048 846</b>	<b>22,0</b>	<b>20,9</b>	<b>20,9</b>	<b>21,4</b>	<b>22,1</b>	<b>4,0</b>	<b>7,1</b>	<b>-2,3</b>	<b>1,3</b>	<b>-1,9</b>
Keskiraskas palveluasuminen (hm 0,2–0,49)	0	0	0	0	0	0	0,0	0,0	0,0	0,0	0,0	0,0	0,0	0,0	0,0	0,0
Tehostettu palveluasuminen (hm ≥ 0,55)	132 268 771	123 557 507	126 519 311	124 859 832	127 219 925	5 048 846	22,0	20,9	20,9	21,4	22,1	4,0	7,1	-2,3	1,3	-1,9
<b>Vanhainkoti ja terveyskeskussairaala</b>	<b>149 882 207</b>	<b>147 431 333</b>	<b>144 354 801</b>	<b>148 679 442</b>	<b>147 755 014</b>	<b>2 127 193</b>	<b>24,9</b>	<b>25,0</b>	<b>23,9</b>	<b>25,5</b>	<b>25,7</b>	<b>1,4</b>	<b>1,7</b>	<b>2,1</b>	<b>-2,9</b>	<b>0,6</b>
<b>Vanhainkoti (brutto)</b>	<b>77 119 981</b>	<b>77 169 764</b>	<b>77 430 506</b>	<b>81 884 021</b>	<b>82 607 322</b>	<b>-5 487 341</b>	<b>12,8</b>	<b>13,1</b>	<b>12,8</b>	<b>14,0</b>	<b>14,4</b>	<b>-6,6</b>	<b>-0,1</b>	<b>-0,3</b>	<b>-5,4</b>	<b>-0,9</b>
Oma toiminta	56 130 726	55 788 371	56 022 519	59 752 868	59 439 200	-3 308 474	9,3	9,5	9,3	10,2	10,3	-5,6	0,6	-0,4	-6,2	0,5
Ostopalvelut (brutto)	20 989 255	21 381 394	21 407 987	22 131 152	23 168 122	-2 178 867	3,5	3,6	3,5	3,8	4,0	-9,4	-1,8	-0,1	-3,3	-4,5
<b>Terveyskeskukset (brutto)</b>	<b>72 762 226</b>	<b>70 261 569</b>	<b>66 924 295</b>	<b>66 795 421</b>	<b>65 147 692</b>	<b>7 614 534</b>	<b>12,1</b>	<b>11,9</b>	<b>11,1</b>	<b>11,4</b>	<b>11,4</b>	<b>11,7</b>	<b>3,6</b>	<b>5,0</b>	<b>0,2</b>	<b>2,5</b>
Oma toiminta	64 883 580	62 694 687	59 694 552	59 998 586	59 053 630	5 829 950	10,8	10,6	9,9	10,3	10,3	9,9	3,5	5,0	-0,5	1,6
Ostopalvelut (brutto)	7 878 646	7 566 882	7 229 744	6 796 835	6 094 062	1 784 584	1,3	1,3	1,2	1,2	1,1	29,3	4,1	4,7	6,4	11,5
<b>Terveydenhuollon palvelut ilman tk-sairaala</b>	<b>187 720 522</b>	<b>187 069 827</b>	<b>207 011 816</b>	<b>176 912 307</b>	<b>171 284 419</b>	<b>16 436 103</b>	<b>31,2</b>	<b>31,7</b>	<b>34,2</b>	<b>30,3</b>	<b>29,8</b>	<b>9,6</b>	<b>0,3</b>	<b>-9,6</b>	<b>17,0</b>	<b>3,3</b>
<b>Perusterveydenhuollon avohoido</b>	<b>49 562 320</b>	<b>49 078 494</b>	<b>45 529 020</b>	<b>32 995 745</b>	<b>31 210 952</b>	<b>18 351 368</b>	<b>8,2</b>	<b>8,3</b>	<b>7,5</b>	<b>5,7</b>	<b>5,4</b>	<b>58,8</b>	<b>1,0</b>	<b>7,8</b>	<b>38,0</b>	<b>5,7</b>
Kotisairaala (perusterveydenhuolto)	4 372 430	3 943 185	3 653 354	3 143 840	3 164 364	1 208 066	0,7	0,7	0,6	0,5	0,5	38,2	10,9	7,9	16,2	-0,6
<b>Erikoissairaanhoido</b>	<b>138 158 202</b>	<b>137 991 333</b>	<b>161 482 797</b>	<b>143 916 562</b>	<b>140 073 468</b>	<b>-1 915 266</b>	<b>23,0</b>	<b>23,4</b>	<b>26,7</b>	<b>24,6</b>	<b>24,3</b>	<b>-1,4</b>	<b>0,1</b>	<b>-14,5</b>	<b>12,2</b>	<b>2,7</b>
Kotisairaala (erikoissairaanhoido)	0	0	0	0	0	0	0,0	0,0	0,0	0,0	0,0	0,0	0,0	0,0	0,0	0,0
<b>Somaattinen erikoissairaanhoido</b>	<b>132 063 984</b>	<b>131 904 476</b>	<b>154 921 398</b>	<b>136 900 618</b>	<b>133 269 440</b>	<b>-1 205 456</b>	<b>21,9</b>	<b>22,4</b>	<b>25,6</b>	<b>23,4</b>	<b>23,2</b>	<b>-0,9</b>	<b>0,1</b>	<b>-14,9</b>	<b>13,2</b>	<b>2,7</b>
Oma toiminta	5 212 025	5 205 730	6 189 054	34 152 568	35 158 012	-29 945 987	0,9	0,9	1,0	5,8	6,1	-85,2	0,1	-15,9	-81,9	-2,9
Ostopalvelut (netto)	126 851 959	126 698 746	148 732 343	102 748 051	98 111 428	28 740 531	21,1	21,5	24,6	17,6	17,0	29,3	0,1	-14,8	44,8	4,7
<b>Psykiatrinen erikoissairaanhoido</b>	<b>6 094 218</b>	<b>6 086 857</b>	<b>6 561 399</b>	<b>7 015 944</b>	<b>6 804 027</b>	<b>-709 809</b>	<b>1,0</b>	<b>1,0</b>	<b>1,1</b>	<b>1,2</b>	<b>1,2</b>	<b>-10,4</b>	<b>0,1</b>	<b>-7,2</b>	<b>-6,5</b>	<b>3,1</b>
Oma toiminta	1 850 654	1 848 419	1 602 020	1 792 780	1 953 081	-102 427	0,3	0,3	0,3	0,3	0,3	-5,2	0,1	15,4	-10,6	-8,2
Ostopalvelut (netto)	4 243 564	4 238 439	4 959 379	5 223 164	4 850 947	-607 383	0,7	0,7	0,8	0,9	0,8	-12,5	0,1	-14,5	-5,1	7,7

## Yli 75-vuotiaiden kustannukset 2017–2021 Espoossa

Deflatoitu eli indeksillä vuoden 2021 rahan arvoon

ESPOO	Hintaindeksi	1,0258	1,0430	1,0333	1,0319	Muutos 17–21, €	Kustannusten muodostuminen palveluittain					Muutos 17–21, %	korotettu muutos			
	2 021	2 020	2 019	2 018	2 017		2021	2020	2019	2018	2017		20–21, %	19–20, %	18–19, %	17–18, %
<b>KOOSTE: 75-V. KUSTANNUKSET YHTEENSÄ</b>	<b>192 799 915</b>	<b>196 840 034</b>	<b>188 345 980</b>	<b>167 360 690</b>	<b>156 655 003</b>	<b>36 144 912</b>	<b>100,0</b>	<b>100,0</b>	<b>100,0</b>	<b>100,0</b>	<b>100,0</b>	<b>23,1</b>	<b>-2,1</b>	<b>4,5</b>	<b>12,5</b>	<b>6,8</b>
<b>Avopalvelut ja palveluasuminen</b>	<b>93 966 037</b>	<b>93 875 843</b>	<b>91 242 516</b>	<b>83 884 869</b>	<b>76 315 215</b>	<b>17 650 822</b>	<b>48,7</b>	<b>47,7</b>	<b>48,4</b>	<b>50,1</b>	<b>48,7</b>	<b>23,1</b>	<b>0,1</b>	<b>2,9</b>	<b>8,8</b>	<b>9,9</b>
<b>Avopalvelut yhteensä</b>	<b>41 888 160</b>	<b>41 144 899</b>	<b>38 328 901</b>	<b>34 367 368</b>	<b>30 403 650</b>	<b>11 484 511</b>	<b>21,7</b>	<b>20,9</b>	<b>20,4</b>	<b>20,5</b>	<b>19,4</b>	<b>37,8</b>	<b>1,8</b>	<b>7,3</b>	<b>11,5</b>	<b>13,0</b>
Kotihoito	34 514 094	35 340 890	31 620 545	28 402 099	24 919 946	9 594 148	17,9	18,0	16,8	17,0	15,9	38,5	-2,3	11,8	11,3	14,0
Vanhusten päivätoiminta	1 441 921	1 446 430	2 427 816	2 128 324	1 776 020	-334 099	0,7	0,7	1,3	1,3	1,1	-18,8	-0,3	-40,4	14,1	19,8
Vanhusten päiväsairanhoito	0	0	0	0	0	0	0,0	0,0	0,0	0,0	0,0	-100,0	-	-	-	-
Omaishoidon tuki	4 748 925	4 357 578	4 280 539	3 836 945	3 707 683	1 041 242	2,5	2,2	2,3	2,3	2,4	28,1	9,0	1,8	11,6	3,5
Palveluohjaus	1 183 220															
<b>Palveluasuminen yhteensä</b>	<b>52 077 877</b>	<b>52 730 945</b>	<b>52 913 615</b>	<b>49 517 501</b>	<b>45 911 565</b>	<b>6 166 312</b>	<b>27,0</b>	<b>26,8</b>	<b>28,1</b>	<b>29,6</b>	<b>29,3</b>	<b>13,4</b>	<b>-1,2</b>	<b>-0,3</b>	<b>6,9</b>	<b>7,9</b>
Keskiraskas palveluasuminen (hm 0,2–0,49)	0	0	0	0	0	0	0,0	0,0	0,0	0,0	0,0	0,0	0,0	0,0	0,0	0,0
Tehostettu palveluasuminen (hm ≥ 0,55)	52 077 877	52 730 945	52 913 615	49 517 501	45 911 565	6 166 312	27,0	26,8	28,1	29,6	29,3	13,4	-1,2	-0,3	6,9	7,9
<b>Vanhainkoti ja terveyskeskussairaala</b>	<b>35 402 381</b>	<b>38 418 975</b>	<b>35 379 885</b>	<b>27 665 548</b>	<b>28 941 075</b>	<b>6 461 306</b>	<b>18,4</b>	<b>19,5</b>	<b>18,8</b>	<b>16,5</b>	<b>18,5</b>	<b>22,3</b>	<b>-7,9</b>	<b>8,6</b>	<b>27,9</b>	<b>-4,4</b>
<b>Vanhainkoti (brutto)</b>	<b>4 416 245</b>	<b>3 859 156</b>	<b>4 060 101</b>	<b>3 917 443</b>	<b>7 883 943</b>	<b>-3 467 698</b>	<b>2,3</b>	<b>2,0</b>	<b>2,2</b>	<b>2,3</b>	<b>5,0</b>	<b>-44,0</b>	<b>14,4</b>	<b>-4,9</b>	<b>3,6</b>	<b>-50,3</b>
Oma toiminta	4 416 245	3 859 156	4 060 101	3 917 443	7 869 304	-3 453 059	2,3	2,0	2,2	2,3	5,0	-43,9	14,4	-4,9	3,6	-50,2
Ostopalvelut (brutto)	0	0	0	0	14 639	-14 639	0,0	0,0	0,0	0,0	0,0	-100,0	0,0	0,0	0,0	-100,0
<b>Terveyskeskukset (brutto)</b>	<b>30 986 136</b>	<b>34 559 819</b>	<b>31 319 784</b>	<b>23 748 105</b>	<b>21 057 132</b>	<b>9 929 004</b>	<b>16,1</b>	<b>17,6</b>	<b>16,6</b>	<b>14,2</b>	<b>13,4</b>	<b>47,2</b>	<b>-10,3</b>	<b>10,3</b>	<b>31,9</b>	<b>12,8</b>
Oma toiminta	30 208 401	34 207 554	30 882 680	23 748 105	21 057 132	9 151 268	15,7	17,4	16,4	14,2	13,4	43,5	-11,7	10,8	30,0	12,8
Ostopalvelut (brutto)	777 735	352 265	437 104	0	0	777 735	0,4	0,2	0,2	0,0	0,0	100,0	120,8	100,0	0,0	0,0
<b>Terveydenhuollon palvelut ilman tk-sairaala</b>	<b>63 431 497</b>	<b>64 545 216</b>	<b>61 723 579</b>	<b>55 810 274</b>	<b>51 398 713</b>	<b>12 032 784</b>	<b>32,9</b>	<b>32,8</b>	<b>32,8</b>	<b>33,3</b>	<b>32,8</b>	<b>23,4</b>	<b>-1,7</b>	<b>4,6</b>	<b>10,6</b>	<b>8,6</b>
<b>Perusterveydenhuollon avohoito</b>	<b>16 853 186</b>	<b>21 208 835</b>	<b>17 007 333</b>	<b>13 659 296</b>	<b>11 840 151</b>	<b>5 013 036</b>	<b>8,7</b>	<b>10,8</b>	<b>9,0</b>	<b>8,2</b>	<b>7,6</b>	<b>42,3</b>	<b>-20,5</b>	<b>24,7</b>	<b>24,5</b>	<b>15,4</b>
Kotisairaala (perusterveydenhuolto)	1 215 978	1 076 966	1 008 685	757 968	751 591	464 387	0,6	0,5	0,5	0,5	0,5	61,8	12,9	6,8	33,1	0,8
<b>Erikoissairaanhoito</b>	<b>46 578 311</b>	<b>43 336 381</b>	<b>44 716 247</b>	<b>42 150 977</b>	<b>39 558 563</b>	<b>7 019 748</b>	<b>24,2</b>	<b>22,0</b>	<b>23,7</b>	<b>25,2</b>	<b>25,3</b>	<b>17,7</b>	<b>7,5</b>	<b>-3,1</b>	<b>6,1</b>	<b>6,6</b>
Kotisairaala (erikoissairaanhoito)																
<b>Somaattinen erikoissairaanhoito</b>	<b>45 516 145</b>	<b>42 327 200</b>	<b>43 412 411</b>	<b>41 003 380</b>	<b>38 398 754</b>	<b>7 117 391</b>	<b>23,6</b>	<b>21,5</b>	<b>23,0</b>	<b>24,5</b>	<b>24,5</b>	<b>18,5</b>	<b>7,5</b>	<b>-2,5</b>	<b>5,9</b>	<b>6,8</b>
Oma toiminta	0	0	0	0	6 598	-6 598	0,0	0,0	0,0	0,0	0,0	-100,0	-	-	-	-100,0
Ostopalvelut (netto)	45 516 145	42 327 200	43 412 411	41 003 380	38 392 156	7 123 989	23,6	21,5	23,0	24,5	24,5	18,6	7,5	-2,5	5,9	6,8
<b>Psykiatrinen erikoissairaanhoito</b>	<b>1 062 166</b>	<b>1 009 181</b>	<b>1 303 836</b>	<b>1 147 598</b>	<b>1 159 809</b>	<b>-97 643</b>	<b>0,6</b>	<b>0,5</b>	<b>0,7</b>	<b>0,7</b>	<b>0,7</b>	<b>-8,4</b>	<b>5,3</b>	<b>-22,6</b>	<b>13,6</b>	<b>-1,1</b>
Oma toiminta	0	0	0	0	0	0	-	-	-	0,0	0,0	-	-	-	-	-
Ostopalvelut (netto)	1 062 166	1 009 181	1 303 836	1 147 598	1 159 809	-97 643	0,6	0,5	0,7	0,7	0,7	-8,4	5,3	-22,6	13,6	-1,1

## Yli 75-vuotiaiden kustannukset 2017–2021 Vantaalla

Deflatoitu eli indeksillä vuoden 2021 rahan arvoon  
korotettu muutos

VANTAA	Hintaindeksi	1,0258	1,0430	1,0333	1,0319	Muutos 17–21, €	Kustannusten muodostuminen palveluittain					Muutos 17–21, %	Muutos 20–21, %	Muutos 19–20, %	Muutos 18–19, %	Muutos 17–18, %
	2 021	2 020	2 019	2 018	2 017		2021	2020	2019	2018	2017					
<b>KOOSTE: 75-V. KUSTANNUKSET YHTEENSÄ</b>	<b>163 912 513</b>	<b>149 179 120</b>	<b>141 513 267</b>	<b>130 455 276</b>	<b>121 681 923</b>	<b>42 230 590</b>	<b>100,0</b>	<b>100,0</b>	<b>100,0</b>	<b>100,0</b>	<b>100,0</b>	<b>34,7</b>	<b>9,9</b>	<b>5,4</b>	<b>8,5</b>	<b>7,2</b>
<b>Avopalvelut ja palveluasuminen</b>	<b>74 689 892</b>	<b>72 124 023</b>	<b>62 977 414</b>	<b>60 119 529</b>	<b>59 274 434</b>	<b>15 415 458</b>	<b>45,6</b>	<b>48,3</b>	<b>44,5</b>	<b>46,1</b>	<b>48,7</b>	<b>26,0</b>	<b>3,6</b>	<b>14,5</b>	<b>4,8</b>	<b>1,4</b>
<b>Avopalvelut yhteensä</b>	<b>20 735 937</b>	<b>20 992 398</b>	<b>19 756 554</b>	<b>18 427 299</b>	<b>16 974 422</b>	<b>3 761 515</b>	<b>12,7</b>	<b>14,1</b>	<b>14,0</b>	<b>14,1</b>	<b>13,9</b>	<b>22,2</b>	<b>-1,2</b>	<b>6,3</b>	<b>7,2</b>	<b>8,6</b>
Kotihoito	16 669 287	16 839 487	15 465 805	13 656 466	12 384 937	4 284 350	10,2	11,3	10,9	10,5	10,2	34,6	-1,0	8,9	13,2	10,3
Vanhusten päivätoiminta	1 325 829	1 311 924	1 554 463	1 722 531	1 554 718	-228 889	0,8	0,9	1,1	1,3	1,3	-14,7	1,1	-15,6	-9,8	10,8
Vanhusten päiväsairanhoido	0	119 635	321 189	306 759	229 888	-229 888	0,0	0,1	0,2	0,2	0,2	-100,0	-100,0	-62,8	4,7	33,4
Omaishoidon tuki	2 740 821	2 721 352	2 415 098	2 741 542	2 804 880	-64 058	1,7	1,8	1,7	2,1	2,3	-2,3	0,7	12,7	-11,9	-2,3
Palveluohjaus	0	0	0	0	0	0	0,0	0,0	0,0	0,0	0,0	0,0	0,0	0,0	0,0	0,0
<b>Palveluasuminen yhteensä</b>	<b>53 953 955</b>	<b>51 131 625</b>	<b>43 220 859</b>	<b>41 692 230</b>	<b>42 300 012</b>	<b>11 653 943</b>	<b>32,9</b>	<b>34,3</b>	<b>30,5</b>	<b>32,0</b>	<b>34,8</b>	<b>27,6</b>	<b>5,5</b>	<b>18,3</b>	<b>3,7</b>	<b>-1,4</b>
Keskiraskas palveluasuminen (hm 0,2–0,49)	3 978 404	4 374 609	4 356 682	4 964 131	5 397 052	-1 418 649	2,4	2,9	3,1	3,8	4,4	-26,3	-9,1	0,4	-12,2	-8,0
Tehostettu palveluasuminen (hm ≥ 0,55)	49 975 551	46 757 017	38 864 177	36 728 099	36 902 959	13 072 592	30,5	31,3	27,5	28,2	30,3	35,4	6,9	20,3	5,8	-0,5
<b>Vanhainkoti ja terveyskeskussairaala</b>	<b>30 691 252</b>	<b>30 081 515</b>	<b>29 257 851</b>	<b>26 555 545</b>	<b>24 539 086</b>	<b>6 152 166</b>	<b>18,7</b>	<b>20,2</b>	<b>20,7</b>	<b>20,4</b>	<b>20,2</b>	<b>25,1</b>	<b>2,0</b>	<b>2,8</b>	<b>10,2</b>	<b>8,2</b>
<b>Vanhainkoti (brutto)</b>	<b>3 432 948</b>	<b>4 101 705</b>	<b>4 892 437</b>	<b>6 737 783</b>	<b>7 862 445</b>	<b>-4 429 498</b>	<b>2,1</b>	<b>2,7</b>	<b>3,5</b>	<b>5,2</b>	<b>6,5</b>	<b>-56,3</b>	<b>-16,3</b>	<b>-16,2</b>	<b>-27,4</b>	<b>-14,3</b>
Oma toiminta	0	0	0	0	0	0	0,0	0,0	0,0	0,0	0,0	0,0	0,0	0,0	0,0	0,0
Ostopalvelut (brutto)	3 432 948	4 101 705	4 892 437	6 737 783	7 862 445	-4 429 498	2,1	2,7	3,5	5,2	6,5	-56,3	-16,3	-16,2	-27,4	-14,3
<b>Terveyskeskukset (brutto)</b>	<b>27 258 305</b>	<b>25 979 811</b>	<b>24 365 414</b>	<b>19 817 762</b>	<b>16 676 641</b>	<b>10 581 664</b>	<b>16,6</b>	<b>17,4</b>	<b>17,2</b>	<b>15,2</b>	<b>13,7</b>	<b>63,5</b>	<b>4,9</b>	<b>6,6</b>	<b>22,9</b>	<b>18,8</b>
Oma toiminta	18 191 259	18 415 990	17 729 832	15 619 854	14 116 421	4 074 837	11,1	12,3	12,5	12,0	11,6	28,9	-1,2	3,9	13,5	10,7
Ostopalvelut (brutto)	9 067 046	7 563 821	6 635 582	4 197 908	2 560 220	6 506 827	5,5	5,1	4,7	3,2	2,1	254,2	19,9	14,0	58,1	64,0
<b>Terveydenhuollon palvelut ilman tk-sairaala</b>	<b>58 531 369</b>	<b>46 973 581</b>	<b>49 278 002</b>	<b>43 780 202</b>	<b>37 868 403</b>	<b>20 662 966</b>	<b>35,7</b>	<b>31,5</b>	<b>34,8</b>	<b>33,6</b>	<b>31,1</b>	<b>54,6</b>	<b>24,6</b>	<b>-4,7</b>	<b>12,6</b>	<b>15,6</b>
<b>Perusterveydenhuollon avohoito</b>	<b>13 630 982</b>	<b>10 854 047</b>	<b>9 282 413</b>	<b>8 601 630</b>	<b>6 414 856</b>	<b>7 216 126</b>	<b>8,3</b>	<b>7,3</b>	<b>6,6</b>	<b>6,6</b>	<b>5,3</b>	<b>112,5</b>	<b>25,6</b>	<b>16,9</b>	<b>7,9</b>	<b>34,1</b>
Kotisairaala (perusterveydenhuolto)	0	693 679	0	0	381 554	-381 554	0,0	0,5	0,0	0,0	0,3	-100,0	-100,0	0	0,0	-100,0
<b>Erikoissairaanhoito</b>	<b>44 900 387</b>	<b>36 119 534</b>	<b>39 995 589</b>	<b>35 178 572</b>	<b>31 453 547</b>	<b>13 446 840</b>	<b>27,4</b>	<b>24,2</b>	<b>28,3</b>	<b>27,0</b>	<b>25,8</b>	<b>42,8</b>	<b>24,3</b>	<b>-9,7</b>	<b>13,7</b>	<b>11,8</b>
Kotisairaala (erikoissairaanhoito)	0	0	0	0	0	0	0,0	0,0	0,0	0,0	0,0	0,0	0,0	0,0	0,0	0,0
<b>Somaattinen erikoissairaanhoito</b>	<b>41 041 730</b>	<b>34 949 684</b>	<b>38 805 316</b>	<b>34 211 501</b>	<b>30 644 985</b>	<b>10 396 745</b>	<b>25,0</b>	<b>23,4</b>	<b>27,4</b>	<b>26,2</b>	<b>25,2</b>	<b>33,9</b>	<b>17,4</b>	<b>-9,9</b>	<b>13,4</b>	<b>11,6</b>
Oma toiminta	0	0	0	0	0	0	0,0	0,0	0,0	0,0	0,0	-	-	-	-	-
Ostopalvelut (netto)	41 041 730	34 949 684	38 805 316	34 211 501	30 644 985	10 396 745	25,0	23,4	27,4	26,2	25,2	33,9	17,4	-9,9	13,4	11,6
<b>Psykiatrinen erikoissairaanhoito</b>	<b>3 858 657</b>	<b>1 169 850</b>	<b>1 190 273</b>	<b>967 071</b>	<b>808 562</b>	<b>3 050 095</b>	<b>2,4</b>	<b>0,8</b>	<b>0,8</b>	<b>0,7</b>	<b>0,7</b>	<b>377,2</b>	<b>229,8</b>	<b>-1,7</b>	<b>23,1</b>	<b>19,6</b>
Oma toiminta	0	0	0	0	0	0	0,0	0,0	0,0	0,0	0,0	-	-	-	-	-
Ostopalvelut (netto)	3 858 657	1 169 850	1 190 273	967 071	808 562	3 050 095	2,4	0,8	0,8	0,7	0,7	377,2	229,8	-1,7	23,1	19,6



## Yli 75-vuotiaiden kustannukset 2017–2021 Turussa

Deflatoitu eli indeksillä vuoden 2021 rahan arvoon  
korotettu muutos

TURKU	Hintaindeksi	1,0258	1,0430	1,0333	1,0319	Muutos 17–21, €	Kustannusten muodostuminen palveluittain					Muutos 17–21, %	Muutos 20–21, %	Muutos 19–20, %	Muutos 18–19, %	Muutos 17–18, %
	2 021	2 020	2 019	2 018	2 017		2021	2020	2019	2018	2017					
<b>KOOSTE: 75-V. KUSTANNUKSET YHTEENSÄ</b>	<b>244 880 851</b>	<b>238 350 440</b>	<b>234 673 827</b>	<b>230 979 363</b>	<b>216 848 058</b>	<b>28 032 794</b>	<b>100,0</b>	<b>100,0</b>	<b>100,0</b>	<b>100,0</b>	<b>100,0</b>	<b>12,9</b>	<b>2,7</b>	<b>1,6</b>	<b>1,6</b>	<b>6,5</b>
<b>Avopalvelut ja palveluasuminen</b>	<b>132 963 431</b>	<b>122 507 857</b>	<b>111 478 788</b>	<b>104 929 301</b>	<b>95 243 249</b>	<b>37 720 182</b>	<b>54,3</b>	<b>51,4</b>	<b>47,5</b>	<b>45,4</b>	<b>43,9</b>	<b>39,6</b>	<b>8,5</b>	<b>9,9</b>	<b>6,2</b>	<b>10,2</b>
<b>Avopalvelut yhteensä</b>	<b>49 971 761</b>	<b>51 434 714</b>	<b>48 280 907</b>	<b>46 830 904</b>	<b>44 099 880</b>	<b>5 871 880</b>	<b>20,4</b>	<b>21,6</b>	<b>20,6</b>	<b>20,3</b>	<b>20,3</b>	<b>13,3</b>	<b>-2,8</b>	<b>6,5</b>	<b>3,1</b>	<b>6,2</b>
Kotihoito	42 512 471	44 294 885	40 986 878	40 046 998	37 179 612	5 332 858	17,4	18,6	17,5	17,3	17,1	14,3	-4,0	8,1	2,3	7,7
Vanhusten päivätoiminta	1 046 578	2 222 104	2 710 553	2 657 550	2 043 605	-997 027	0,4	0,9	1,2	1,2	0,9	-48,8	-52,9	-18,0	2,0	30,0
Vanhusten päiväsairaanhoito	0	0	0	0	0	0	0,0	0,0	0,0	0,0	0,0	-100,0	-	-	-	-
Omaishoidon tuki	5 122 359	4 917 725	4 583 475	4 126 356	4 876 663	245 696	2,1	2,1	2,0	1,8	2,2	5,0	4,2	7,3	11,1	-15,4
Palveluohjaus	1 290 353	1 323 570														
<b>Palveluasuminen yhteensä</b>	<b>82 991 670</b>	<b>71 073 143</b>	<b>63 197 882</b>	<b>58 098 397</b>	<b>51 143 368</b>	<b>31 848 302</b>	<b>33,9</b>	<b>29,8</b>	<b>26,9</b>	<b>25,2</b>	<b>23,6</b>	<b>62,3</b>	<b>16,8</b>	<b>12,5</b>	<b>8,8</b>	<b>13,6</b>
Keskiraskas palveluasuminen (hm 0,2–0,49)	0	0	0	0	0	0	0,0	0,0	0,0	0,0	0,0	0,0	0,0	0,0	0,0	0,0
Tehostettu palveluasuminen (hm ≥ 0,55)	82 991 670	71 073 143	63 197 882	58 098 397	51 143 368	31 848 302	33,9	29,8	26,9	25,2	23,6	62,3	16,8	12,5	8,8	13,6
<b>Vanhainkoti ja terveystieteiden sairaala</b>	<b>29 933 643</b>	<b>44 024 321</b>	<b>50 672 063</b>	<b>53 159 212</b>	<b>57 479 048</b>	<b>-27 545 406</b>	<b>12,2</b>	<b>18,5</b>	<b>21,6</b>	<b>23,0</b>	<b>26,5</b>	<b>-47,9</b>	<b>-32,0</b>	<b>-13,1</b>	<b>-4,7</b>	<b>-7,5</b>
<b>Vanhainkoti (brutto)</b>	<b>4 139 623</b>	<b>7 182 557</b>	<b>10 862 044</b>	<b>14 489 809</b>	<b>19 903 409</b>	<b>-15 763 786</b>	<b>1,7</b>	<b>3,0</b>	<b>4,6</b>	<b>6,3</b>	<b>9,2</b>	<b>-79,2</b>	<b>-42,4</b>	<b>-33,9</b>	<b>-25,0</b>	<b>-27,2</b>
Oma toiminta	3 972 811	7 182 557	10 551 224	14 111 064	19 363 043	-15 390 232	1,6	3,0	4,5	6,1	8,9	-79,5	-44,7	-31,9	-25,2	-27,1
Ostopalvelut (brutto)	166 812	0	310 820	378 745	540 366	-373 554	0,1	0,0	0,1	0,2	0,2	-69,1	100,0	-100,0	-17,9	-29,9
<b>Terveystieteiden sairaala (brutto)</b>	<b>25 794 020</b>	<b>36 841 764</b>	<b>39 810 019</b>	<b>38 669 403</b>	<b>37 575 639</b>	<b>-11 781 619</b>	<b>10,5</b>	<b>15,5</b>	<b>17,0</b>	<b>16,7</b>	<b>17,3</b>	<b>-31,4</b>	<b>-30,0</b>	<b>-7,5</b>	<b>2,9</b>	<b>2,9</b>
Oma toiminta	24 666 798	35 103 604	37 291 544	35 614 861	35 258 997	-10 592 199	10,1	14,7	15,9	15,4	16,3	-30,0	-29,7	-5,9	4,7	1,0
Ostopalvelut (brutto)	1 127 222	1 738 160	2 518 475	3 054 542	2 316 642	-1 189 421	0,5	0,7	1,1	1,3	1,1	-51,3	-35,1	-31,0	-17,5	31,9
<b>Terveystieteiden sairaalan palvelut ilman tk-sairaala</b>	<b>81 983 778</b>	<b>71 818 263</b>	<b>72 522 976</b>	<b>72 890 850</b>	<b>64 125 760</b>	<b>17 858 018</b>	<b>33,5</b>	<b>30,1</b>	<b>30,9</b>	<b>31,6</b>	<b>29,6</b>	<b>27,8</b>	<b>14,2</b>	<b>-1,0</b>	<b>-0,5</b>	<b>13,7</b>
<b>Perusterveydenhuollon avohoito</b>	<b>14 403 401</b>	<b>12 264 377</b>	<b>11 265 055</b>	<b>11 099 883</b>	<b>6 342 284</b>	<b>8 061 117</b>	<b>5,9</b>	<b>5,1</b>	<b>4,8</b>	<b>4,8</b>	<b>2,9</b>	<b>127,1</b>	<b>17,4</b>	<b>8,9</b>	<b>1,5</b>	<b>75,0</b>
Kotisairaala (perusterveydenhuolto)																
<b>Erikoissairaanhoito</b>	<b>67 580 377</b>	<b>59 553 886</b>	<b>61 257 921</b>	<b>61 790 967</b>	<b>57 783 477</b>	<b>9 796 900</b>	<b>27,6</b>	<b>25,0</b>	<b>26,1</b>	<b>26,8</b>	<b>26,6</b>	<b>17,0</b>	<b>13,5</b>	<b>-2,8</b>	<b>-0,9</b>	<b>6,9</b>
Kotisairaala (erikoissairaanhoito)	917 385	680 372	652 031	510 811	0	917 385	0,4	0,3	0,3	0,2	0,0	0,0	34,8	4,3	27,6	0,0
<b>Somaattinen erikoissairaanhoito</b>	<b>64 946 669</b>	<b>57 515 941</b>	<b>59 253 037</b>	<b>59 799 289</b>	<b>56 810 795</b>	<b>8 135 874</b>	<b>26,5</b>	<b>24,1</b>	<b>25,2</b>	<b>25,9</b>	<b>26,2</b>	<b>14,3</b>	<b>12,9</b>	<b>-2,9</b>	<b>-0,9</b>	<b>5,3</b>
Oma toiminta	15 727 945	14 106 119	14 471 048	13 611 131	14 197 546	1 530 399	6,4	5,9	6,2	5,9	6,5	10,8	11,5	-2,5	6,3	-4,1
Ostopalvelut (netto)	49 218 724	43 409 822	44 781 989	46 188 158	42 613 249	6 605 475	20,1	18,2	19,1	20,0	19,7	15,5	13,4	-3,1	-3,0	8,4
<b>Psykiatrin erikoissairaanhoito</b>	<b>1 716 323</b>	<b>1 357 573</b>	<b>1 352 853</b>	<b>1 480 867</b>	<b>972 682</b>	<b>743 641</b>	<b>0,7</b>	<b>0,6</b>	<b>0,6</b>	<b>0,6</b>	<b>0,4</b>	<b>76,5</b>	<b>26,4</b>	<b>0,3</b>	<b>-8,6</b>	<b>52,2</b>
Oma toiminta	0	0	0	0	550 426	-550 426	0,0	0,0	0,0	0,0	0,3	-100,0	0,0	0,0	0,0	-100,0
Ostopalvelut (netto)	1 716 323	1 357 573	1 352 853	1 480 867	422 256	1 294 067	0,7	0,6	0,6	0,6	0,2	306,5	26,4	0,3	-8,6	250,7

## Yli 75-vuotiaiden kustannukset 2017–2021 Tampereella

Deflatoitu eli indeksillä vuoden 2021 rahan arvoon

TAMPERE	Hintaindeksi	1,0258	1,0430	1,0333	1,0319	Muutos 17–21, €	Kustannusten muodostuminen palveluittain					Muutos 17–21, %	korotettu muutos			
	2 021	2 020	2 019	2 018	2 017		2021	2020	2019	2018	2017		20–21, %	19–20, %	18–19, %	17–18, %
<b>KOOSTE: 75-V. KUSTANNUKSET YHTEENSÄ</b>	<b>281 404 017</b>	<b>274 325 931</b>	<b>269 410 708</b>	<b>272 416 302</b>	<b>230 140 895</b>	<b>51 263 122</b>	<b>100,0</b>	<b>100,0</b>	<b>100,0</b>	<b>100,0</b>	<b>100,0</b>	<b>22,3</b>	<b>2,6</b>	<b>1,8</b>	<b>-1,1</b>	<b>18,4</b>
<b>Avopalvelut ja palveluasuminen</b>	<b>133 243 838</b>	<b>120 542 780</b>	<b>114 436 219</b>	<b>109 209 124</b>	<b>98 780 077</b>	<b>34 463 761</b>	<b>47,3</b>	<b>43,9</b>	<b>42,5</b>	<b>40,1</b>	<b>42,9</b>	<b>34,9</b>	<b>10,5</b>	<b>5,3</b>	<b>4,8</b>	<b>10,6</b>
<b>Avopalvelut yhteensä</b>	<b>62 868 824</b>	<b>57 532 152</b>	<b>56 003 471</b>	<b>54 394 513</b>	<b>50 797 756</b>	<b>12 071 068</b>	<b>22,3</b>	<b>21,0</b>	<b>20,8</b>	<b>20,0</b>	<b>22,1</b>	<b>23,8</b>	<b>9,3</b>	<b>2,7</b>	<b>3,0</b>	<b>7,1</b>
Kotihoito	47 970 605	48 991 308	47 635 575	45 376 657	42 537 596	5 433 010	17,0	17,9	17,7	16,7	18,5	12,8	-2,1	2,8	5,0	6,7
Vanhusten päivätoiminta	2 924 844	2 767 151	2 893 492	2 992 327	2 841 859	82 985	1,0	1,0	1,1	1,1	1,2	2,9	5,7	-4,4	-3,3	5,3
Vanhusten päiväsairanhoido	0	-	0	0	0	0	0,0	0,0	0,0	0,0	0,0	-	-	-	-	-
Omaishoidon tuki	5 867 148	5 773 693	5 474 403	6 025 528	5 418 301	448 847	2,1	2,1	2,0	2,2	2,4	8,3	1,6	5,5	-9,1	11,2
Palveluohjaus	1 826 568	1 553 841														
<b>Palveluasuminen yhteensä</b>	<b>70 375 014</b>	<b>63 010 629</b>	<b>58 432 749</b>	<b>54 814 611</b>	<b>47 982 321</b>	<b>22 392 693</b>	<b>25,0</b>	<b>23,0</b>	<b>21,7</b>	<b>20,1</b>	<b>20,8</b>	<b>46,7</b>	<b>11,7</b>	<b>7,8</b>	<b>6,6</b>	<b>14,2</b>
Keskiraskas palveluasuminen (hm 0,2–0,49)	2 557 387	2 852 157	1 669 349	1 717 720	1 998 607	558 781	0,9	1,0	0,6	0,6	0,9	28,0	-10,3	70,9	-2,8	-14,1
Tehostettu palveluasuminen (hm ≥ 0,55)	67 817 627	60 158 472	56 763 400	53 096 892	45 983 715	21 833 912	24,1	21,9	21,1	19,5	20,0	47,5	12,7	6,0	6,9	15,5
<b>Vanhainkoti ja terveyskeskussairaala</b>	<b>37 042 556</b>	<b>43 041 366</b>	<b>39 343 706</b>	<b>41 475 822</b>	<b>45 503 326</b>	<b>-8 460 770</b>	<b>13,2</b>	<b>15,7</b>	<b>14,6</b>	<b>15,2</b>	<b>19,8</b>	<b>-18,6</b>	<b>-13,9</b>	<b>9,4</b>	<b>-5,1</b>	<b>-8,9</b>
<b>Vanhainkoti (brutto)</b>	<b>20 459 133</b>	<b>27 691 362</b>	<b>25 336 760</b>	<b>26 310 308</b>	<b>28 278 592</b>	<b>-7 819 459</b>	<b>7,3</b>	<b>10,1</b>	<b>9,4</b>	<b>9,7</b>	<b>12,3</b>	<b>-27,7</b>	<b>-26,1</b>	<b>9,3</b>	<b>-3,7</b>	<b>-7,0</b>
Oma toiminta	20 428 653	25 527 178	23 735 497	24 137 500	25 359 389	-4 930 737	7,3	9,3	8,8	8,9	11,0	-19,4	-20,0	7,5	-1,7	-4,8
Ostopalvelut (brutto)	30 480	2 164 185	1 601 263	2 172 808	2 919 203	-2 888 723	0,0	0,8	0,6	0,8	1,3	-99,0	-98,6	35,2	-26,3	-25,6
<b>Terveyskeskukset (brutto)</b>	<b>16 583 423</b>	<b>15 350 003</b>	<b>14 006 945</b>	<b>15 165 514</b>	<b>17 224 734</b>	<b>-641 311</b>	<b>5,9</b>	<b>5,6</b>	<b>5,2</b>	<b>5,6</b>	<b>7,5</b>	<b>-3,7</b>	<b>8,0</b>	<b>9,6</b>	<b>-7,6</b>	<b>-12,0</b>
Oma toiminta	16 478 889	15 151 335	13 852 944	14 925 607	16 942 058	-463 169	5,9	5,5	5,1	5,5	7,4	-2,7	8,8	9,4	-7,2	-11,9
Ostopalvelut (brutto)	104 534	198 668	154 002	239 908	282 676	-178 142	0,0	0,1	0,1	0,1	0,1	-63,0	-47,4	29,0	-35,8	-15,1
<b>Terveydenhuollon palvelut ilman tk-sairaala</b>	<b>111 117 623</b>	<b>110 741 785</b>	<b>115 630 783</b>	<b>121 731 356</b>	<b>85 857 492</b>	<b>25 260 131</b>	<b>39,5</b>	<b>40,4</b>	<b>42,9</b>	<b>44,7</b>	<b>37,3</b>	<b>29,4</b>	<b>0,3</b>	<b>-4,2</b>	<b>-5,0</b>	<b>41,8</b>
<b>Perusterveydenhuollon avohoito</b>	<b>14 090 420</b>	<b>13 976 375</b>	<b>14 303 296</b>	<b>14 101 693</b>	<b>14 062 698</b>	<b>27 722</b>	<b>5,0</b>	<b>5,1</b>	<b>5,3</b>	<b>5,2</b>	<b>6,1</b>	<b>0,2</b>	<b>0,8</b>	<b>-2,3</b>	<b>1,4</b>	<b>0,3</b>
Kotisairaala (perusterveydenhuolto)																
<b>Erikoissairaanhoito</b>	<b>97 027 203</b>	<b>96 765 409</b>	<b>101 327 488</b>	<b>107 629 664</b>	<b>71 794 794</b>	<b>25 232 409</b>	<b>34,5</b>	<b>35,3</b>	<b>37,6</b>	<b>39,5</b>	<b>31,2</b>	<b>35,1</b>	<b>0,3</b>	<b>-4,5</b>	<b>-5,9</b>	<b>49,9</b>
Kotisairaala (erikoissairaanhoito)	0	0	0	0	376 166	-376 166	0,0	0,0	0,0	0,0	0,2	-100,0	0,0	-	-	-100,0
<b>Somaattinen erikoissairaanhoito</b>	<b>95 180 251</b>	<b>95 127 536</b>	<b>99 319 102</b>	<b>105 779 924</b>	<b>69 771 013</b>	<b>25 409 238</b>	<b>33,8</b>	<b>34,7</b>	<b>36,9</b>	<b>38,8</b>	<b>30,3</b>	<b>36,4</b>	<b>0,1</b>	<b>-4,2</b>	<b>-6,1</b>	<b>51,6</b>
Oma toiminta	0	0	0	0	28 910 582	-28 910 582	0,0	0,0	0,0	0,0	12,6	-100,0	-	-	-	-100,0
Ostopalvelut (netto)	95 180 251	95 127 536	99 319 102	105 779 924	40 860 431	54 319 820	33,8	34,7	36,9	38,8	17,8	132,9	0,1	-4,2	-6,1	158,9
<b>Psykiatrinen erikoissairaanhoito</b>	<b>1 846 952</b>	<b>1 637 873</b>	<b>2 008 386</b>	<b>1 849 740</b>	<b>1 647 615</b>	<b>199 337</b>	<b>0,7</b>	<b>0,6</b>	<b>0,7</b>	<b>0,7</b>	<b>0,7</b>	<b>12,1</b>	<b>12,8</b>	<b>-18,4</b>	<b>8,6</b>	<b>12,3</b>
Oma toiminta	0	6 680	14 864	8 730	9 936	-9 936	0,0	0,0	0,0	0,0	0,0	-100,0	-100,0	-55,1	70,3	-12,1
Ostopalvelut (netto)	1 846 952	1 631 194	1 993 522	1 841 010	1 637 679	209 273	0,7	0,6	0,7	0,7	0,7	12,8	13,2	-18,2	8,3	12,4

## Yli 75-vuotiaiden kustannukset 2017–2021 Oulussa

Deflatoitu eli indeksillä vuoden 2021 rahan arvoon  
korotettu muutos

OULU	Hintaindeksi	1,0258	1,0430	1,0333	1,0319	Muutos 17–21, €	Kustannusten muodostuminen palveluittain					Muutos 17–21, %	Muutos 20–21, %	Muutos 19–20, %	Muutos 18–19, %	Muutos 17–18, %
	2 021	2 020	2 019	2 018	2 017		2021	2020	2019	2018	2017					
<b>KOOSTE: 75-V. KUSTANNUKSET YHTEENSÄ</b>	<b>187 766 553</b>	<b>180 353 321</b>	<b>175 022 748</b>	<b>165 840 278</b>	<b>160 813 704</b>	<b>26 952 849</b>	<b>100,0</b>	<b>100,0</b>	<b>100,0</b>	<b>100,0</b>	<b>100,0</b>	<b>16,8</b>	<b>4,1</b>	<b>3,0</b>	<b>5,5</b>	<b>3,1</b>
<b>Avopalvelut ja palveluasuminen</b>	<b>86 756 591</b>	<b>79 559 682</b>	<b>74 244 598</b>	<b>69 182 437</b>	<b>65 351 248</b>	<b>21 405 343</b>	<b>46,2</b>	<b>44,1</b>	<b>42,4</b>	<b>41,7</b>	<b>40,6</b>	<b>32,8</b>	<b>9,0</b>	<b>7,2</b>	<b>7,3</b>	<b>5,9</b>
<b>Avopalvelut yhteensä</b>	<b>45 636 755</b>	<b>40 971 898</b>	<b>36 458 414</b>	<b>34 546 639</b>	<b>31 827 327</b>	<b>13 809 428</b>	<b>24,3</b>	<b>22,7</b>	<b>20,8</b>	<b>20,8</b>	<b>19,8</b>	<b>43,4</b>	<b>11,4</b>	<b>12,4</b>	<b>5,5</b>	<b>8,5</b>
Kotihoito	37 400 150	34 518 387	29 710 226	27 968 614	25 551 062	11 849 088	19,9	19,1	17,0	16,9	15,9	46,4	8,3	16,2	6,2	9,5
Vanhusten päivätoiminta	682 774	720 157	1 093 869	1 063 869	1 121 634	-438 860	0,4	0,4	0,6	0,6	0,7	-39,1	-5,2	-34,2	2,8	-5,2
Vanhusten päiväsairanhoido	0	-	0	0	0	0	0,0	0,0	0,0	0,0	0,0	-	-	-	-	-
Omaishoidon tuki	5 912 389	5 733 354	5 654 320	5 514 157	5 154 632	757 757	3,1	3,2	3,2	3,3	3,2	14,7	3,1	1,4	2,5	7,0
Palveluohjaus	1 641 443															
<b>Palveluasuminen yhteensä</b>	<b>41 119 835</b>	<b>38 587 785</b>	<b>37 786 184</b>	<b>34 635 797</b>	<b>33 523 921</b>	<b>7 595 914</b>	<b>21,9</b>	<b>21,4</b>	<b>21,6</b>	<b>20,9</b>	<b>20,8</b>	<b>22,7</b>	<b>6,6</b>	<b>2,1</b>	<b>9,1</b>	<b>3,3</b>
Keskiraskas palveluasuminen (hm 0,2–0,49)	0	0	0	0	0	0	0,0	0,0	0,0	0,0	0,0	0,0	0,0	0,0	0,0	0,0
Tehostettu palveluasuminen (hm ≥ 0,55)	41 119 835	38 587 785	37 786 184	34 635 797	33 523 921	7 595 914	21,9	21,4	21,6	20,9	20,8	22,7	6,6	2,1	9,1	3,3
<b>Vanhainkoti ja terveystakesairaala</b>	<b>43 988 929</b>	<b>47 186 263</b>	<b>49 192 572</b>	<b>48 859 559</b>	<b>49 128 950</b>	<b>-5 140 021</b>	<b>23,4</b>	<b>26,2</b>	<b>28,1</b>	<b>29,5</b>	<b>30,6</b>	<b>-10,5</b>	<b>-6,8</b>	<b>-4,1</b>	<b>0,7</b>	<b>-0,5</b>
<b>Vanhainkoti (brutto)</b>	<b>20 376 712</b>	<b>22 822 681</b>	<b>23 635 041</b>	<b>23 806 235</b>	<b>25 044 993</b>	<b>-4 668 281</b>	<b>10,9</b>	<b>12,7</b>	<b>13,5</b>	<b>14,4</b>	<b>15,6</b>	<b>-18,6</b>	<b>-10,7</b>	<b>-3,4</b>	<b>-0,7</b>	<b>-4,9</b>
Oma toiminta	18 441 990	20 680 115	21 762 833	21 978 245	23 230 324	-4 788 334	9,8	11,5	12,4	13,3	14,4	-20,6	-10,8	-5,0	-1,0	-5,4
Ostopalvelut (brutto)	1 934 723	2 142 566	1 872 208	1 827 989	1 814 670	120 053	1,0	1,2	1,1	1,1	1,1	6,6	-9,7	14,4	2,4	0,7
<b>Terveystakeskukset (brutto)</b>	<b>23 612 217</b>	<b>24 363 582</b>	<b>25 557 531</b>	<b>25 053 325</b>	<b>24 083 957</b>	<b>-471 740</b>	<b>12,6</b>	<b>13,5</b>	<b>14,6</b>	<b>15,1</b>	<b>15,0</b>	<b>-2,0</b>	<b>-3,1</b>	<b>-4,7</b>	<b>2,0</b>	<b>4,0</b>
Oma toiminta	21 822 387	21 453 568	21 489 321	22 710 381	22 006 533	-184 146	11,6	11,9	12,3	13,7	13,7	-0,8	1,7	-0,2	-5,4	3,2
Ostopalvelut (brutto)	1 789 830	2 910 014	4 068 210	2 342 944	2 077 424	-287 594	1,0	1,6	2,3	1,4	1,3	-13,8	-38,5	-28,5	73,6	12,8
<b>Terveydenhuollon palvelut ilman tk-sairaala</b>	<b>57 021 033</b>	<b>53 607 376</b>	<b>51 585 578</b>	<b>47 798 281</b>	<b>46 333 505</b>	<b>10 687 528</b>	<b>30,4</b>	<b>29,7</b>	<b>29,5</b>	<b>28,8</b>	<b>28,8</b>	<b>23,1</b>	<b>6,4</b>	<b>3,9</b>	<b>7,9</b>	<b>3,2</b>
<b>Perusterveydenhuollon avohoido</b>	<b>10 959 908</b>	<b>11 699 846</b>	<b>9 983 094</b>	<b>8 318 400</b>	<b>8 029 065</b>	<b>2 930 843</b>	<b>5,8</b>	<b>6,5</b>	<b>5,7</b>	<b>5,0</b>	<b>5,0</b>	<b>36,5</b>	<b>-6,3</b>	<b>17,2</b>	<b>20,0</b>	<b>3,6</b>
Kotisairaala (perusterveydenhuolto)																
<b>Erikoissairaanhoido</b>	<b>46 061 125</b>	<b>41 907 530</b>	<b>41 602 485</b>	<b>39 479 881</b>	<b>38 304 440</b>	<b>7 756 684</b>	<b>24,5</b>	<b>23,2</b>	<b>23,8</b>	<b>23,8</b>	<b>23,8</b>	<b>20,3</b>	<b>9,9</b>	<b>0,7</b>	<b>5,4</b>	<b>3,1</b>
Kotisairaala (erikoissairaanhoido)	909 999	491 766	432 280	419 361	534 591	375 408	0,5	0,3	0,2	0,3	0,3	70,2	85,0	13,8	3,1	-21,6
<b>Somaattinen erikoissairaanhoido</b>	<b>43 470 305</b>	<b>40 022 653</b>	<b>39 333 007</b>	<b>37 486 459</b>	<b>36 801 287</b>	<b>6 669 018</b>	<b>23,2</b>	<b>22,2</b>	<b>22,5</b>	<b>22,6</b>	<b>22,9</b>	<b>18,1</b>	<b>8,6</b>	<b>1,8</b>	<b>4,9</b>	<b>1,9</b>
Oma toiminta	301 040	228 092	215 669	220 933	236 615	64 425	0,2	0,1	0,1	0,1	0,1	27,2	32,0	5,8	-2,4	-6,6
Ostopalvelut (netto)	43 169 265	39 794 561	39 117 338	37 265 526	36 564 672	6 604 593	23,0	22,1	22,3	22,5	22,7	18,1	8,5	1,7	5,0	1,9
<b>Psykiatrinen erikoissairaanhoido</b>	<b>1 680 821</b>	<b>1 393 111</b>	<b>1 837 197</b>	<b>1 574 062</b>	<b>968 562</b>	<b>712 259</b>	<b>0,9</b>	<b>0,8</b>	<b>1,0</b>	<b>0,9</b>	<b>0,6</b>	<b>73,5</b>	<b>20,7</b>	<b>-24,2</b>	<b>16,7</b>	<b>62,5</b>
Oma toiminta	36 040	26 471	27 980	28 250	31 442	4 598	0,0	0,0	0,0	0,0	0,0	14,6	36,2	-5,4	-1,0	-10,2
Ostopalvelut (netto)	1 644 781	1 366 640	1 809 217	1 545 813	937 120	707 661	0,9	0,8	1,0	0,9	0,6	75,5	20,4	-24,5	17,0	65,0

## Yli 75-vuotiaiden kustannukset 2017–2021 Kuusikossa

Deflaoitu eli indeksillä vuoden 2021 rahan arvoon  
korotettu muutos

KUUSIKKO	Hintaindeksi	1,0258	1,0430	1,0333	1,0319	Muutos 17–21, €	Kustannusten muodostuminen palveluittain					Muutos 17–21, %	Muutos 20–21, %	Muutos 19–20, %	Muutos 18–19, %	Muutos 17–18, %
	2 021	2 020	2 019	2 018	2 017		2021	2020	2019	2018	2017					
<b>KOOSTE: 75-V. KUSTANNUKSET YHTEENSÄ</b>	<b>1 668 541 599</b>	<b>1 628 927 012</b>	<b>1 614 214 440</b>	<b>1 550 947 110</b>	<b>1 461 478 004</b>	<b>207 063 595</b>	<b>100,0</b>	<b>100,0</b>	<b>100,0</b>	<b>100,0</b>	<b>100,0</b>	<b>14,2</b>	<b>2,4</b>	<b>0,9</b>	<b>4,1</b>	<b>6,1</b>
<b>Avopalvelut ja palveluasuminen</b>	<b>781 794 809</b>	<b>743 987 192</b>	<b>708 260 827</b>	<b>685 628 712</b>	<b>651 263 211</b>	<b>130 531 598</b>	<b>46,9</b>	<b>45,7</b>	<b>43,9</b>	<b>44,2</b>	<b>44,6</b>	<b>20,0</b>	<b>5,1</b>	<b>5,0</b>	<b>3,3</b>	<b>5,3</b>
<b>Avopalvelut yhteensä (ei sis. ennaltaehk. palv.)</b>	<b>356 296 209</b>	<b>343 895 559</b>	<b>326 190 228</b>	<b>322 010 343</b>	<b>303 182 099</b>	<b>53 114 110</b>	<b>21,4</b>	<b>21,1</b>	<b>20,2</b>	<b>20,8</b>	<b>20,7</b>	<b>17,5</b>	<b>3,6</b>	<b>5,4</b>	<b>1,3</b>	<b>6,2</b>
Kotihoito	292 590 428	293 135 253	270 173 407	266 737 015	250 523 831	42 066 597	17,5	18,0	16,7	17,2	17,1	16,8	-0,2	8,5	1,3	6,5
Vanhusten päivätoiminta	13 621 035	14 971 210	21 185 167	21 121 472	19 210 694	-5 589 659	0,8	0,9	1,3	1,4	1,3	-29,1	-9,0	-29,3	0,3	9,9
Vanhusten päiväsairanhoito	0	119 635	321 189	306 759	229 888	-229 888	0,0	0,0	0,0	0,0	0,0	-100,0	-100,0	-62,8	4,7	33,4
Omaishoidon tuki	36 680 053	35 669 460	34 510 465	33 845 096	33 217 686	3 462 367	2,2	2,2	2,1	2,2	2,3	10,4	2,8	3,4	2,0	1,9
Palveluohjaus	13 404 693															
<b>Palveluasuminen yhteensä</b>	<b>432 787 122</b>	<b>400 091 633</b>	<b>382 070 599</b>	<b>363 618 369</b>	<b>348 081 112</b>	<b>84 706 010</b>	<b>25,9</b>	<b>24,6</b>	<b>23,7</b>	<b>23,4</b>	<b>23,8</b>	<b>24,3</b>	<b>8,2</b>	<b>4,7</b>	<b>5,1</b>	<b>4,5</b>
Keskiraskas palveluasuminen (hm 0,2–0,49)	6 535 791	7 226 765	6 026 031	6 681 851	7 395 659	-859 868	0,4	0,4	0,4	0,4	0,5	-11,6	-9,6	19,9	-9,8	-9,7
Tehostettu palveluasuminen (hm ≥ 0,55)	426 251 331	392 864 868	376 044 569	356 936 518	340 685 453	85 565 877	25,5	24,1	23,3	23,0	23,3	25,1	8,5	4,5	5,4	4,8
<b>Vanhainkoti ja terveyskeskussairaala</b>	<b>326 940 968</b>	<b>350 183 772</b>	<b>348 200 877</b>	<b>346 395 129</b>	<b>353 346 500</b>	<b>-26 405 532</b>	<b>19,6</b>	<b>21,5</b>	<b>21,6</b>	<b>22,3</b>	<b>24,2</b>	<b>-7,5</b>	<b>-6,6</b>	<b>0,6</b>	<b>0,5</b>	<b>-2,0</b>
<b>Vanhainkoti (brutto)</b>	<b>129 944 642</b>	<b>142 827 225</b>	<b>146 216 889</b>	<b>157 145 598</b>	<b>171 580 705</b>	<b>-41 636 063</b>	<b>7,8</b>	<b>8,8</b>	<b>9,1</b>	<b>10,1</b>	<b>11,7</b>	<b>-24,3</b>	<b>-9,0</b>	<b>-2,3</b>	<b>-7,0</b>	<b>-8,4</b>
Oma toiminta	103 390 424	113 037 376	116 132 173	123 897 121	135 261 260	-31 870 836	6,2	6,9	7,2	8,0	9,3	-23,6	-8,5	-2,7	-6,3	-8,4
Ostopalvelut (brutto)	26 554 218	29 789 849	30 084 715	33 248 477	36 319 445	-9 765 228	1,6	1,8	1,9	2,1	2,5	-26,9	-10,9	-1,0	-9,5	-8,5
<b>Terveyskeskukset (brutto)</b>	<b>196 996 326</b>	<b>207 356 547</b>	<b>201 983 989</b>	<b>189 249 531</b>	<b>181 765 795</b>	<b>15 230 531</b>	<b>11,8</b>	<b>12,7</b>	<b>12,5</b>	<b>12,2</b>	<b>12,5</b>	<b>8,4</b>	<b>-5,0</b>	<b>2,7</b>	<b>6,7</b>	<b>4,1</b>
Oma toiminta	176 251 313	187 026 738	180 940 872	172 617 394	168 434 771	7 816 542	10,6	11,5	11,2	11,1	11,5	4,6	-5,8	3,4	4,8	2,5
Ostopalvelut (brutto)	20 745 014	20 329 810	21 043 116	16 632 137	13 331 024	7 413 990	1,2	1,2	1,3	1,1	0,9	55,6	2,0	-3,4	26,5	24,8
<b>Terveydenhuollon palvelut ilman tk-sairaala</b>	<b>559 805 822</b>	<b>534 756 048</b>	<b>557 752 736</b>	<b>518 923 270</b>	<b>456 868 293</b>	<b>102 937 529</b>	<b>33,6</b>	<b>32,8</b>	<b>34,6</b>	<b>33,5</b>	<b>31,3</b>	<b>22,5</b>	<b>4,7</b>	<b>-4,1</b>	<b>7,5</b>	<b>13,6</b>
<b>Perusterveydenhuollon avohoito</b>	<b>119 500 217</b>	<b>119 081 973</b>	<b>107 370 211</b>	<b>88 776 647</b>	<b>77 900 005</b>	<b>41 600 213</b>	<b>7,2</b>	<b>7,3</b>	<b>6,7</b>	<b>5,7</b>	<b>5,3</b>	<b>53,4</b>	<b>0,4</b>	<b>10,9</b>	<b>20,9</b>	<b>14,0</b>
Kotisairaala (perusterveydenhuolto)	5 588 408	5 713 830	4 662 040	3 901 808	4 297 509	1 290 900	0,3	0,4	0,3	0,3	0,3	30,0	-2,2	22,6	19,5	-9,2
<b>Erikoissairaanhoito</b>	<b>440 305 605</b>	<b>415 674 074</b>	<b>450 382 525</b>	<b>430 146 623</b>	<b>378 968 289</b>	<b>61 337 316</b>	<b>26,4</b>	<b>25,5</b>	<b>27,9</b>	<b>27,7</b>	<b>25,9</b>	<b>16,2</b>	<b>5,9</b>	<b>-7,7</b>	<b>4,7</b>	<b>13,5</b>
Kotisairaala (erikoissairaanhoito)	1 827 384	1 172 138	1 084 311	930 172	910 757											
<b>Somaattinen erikoissairaanhoito</b>	<b>422 219 084</b>	<b>401 847 490</b>	<b>435 044 270</b>	<b>415 181 170</b>	<b>365 696 274</b>	<b>56 522 810</b>	<b>25,3</b>	<b>24,7</b>	<b>27,0</b>	<b>26,8</b>	<b>25,0</b>	<b>15,5</b>	<b>5,1</b>	<b>-7,6</b>	<b>4,8</b>	<b>13,5</b>
Oma toiminta	21 241 010	19 539 941	20 875 771	47 984 631	78 509 354	-57 268 344	1,3	1,2	1,3	3,1	5,4	-72,9	8,7	-6,4	-56,5	-38,9
Ostopalvelut (netto)	400 978 074	382 307 549	414 168 499	367 196 539	287 186 920	113 791 154	24,0	23,5	25,7	23,7	19,6	39,6	4,9	-7,7	12,8	27,9
<b>Psykiatrinen erikoissairaanhoito</b>	<b>16 259 137</b>	<b>12 654 446</b>	<b>14 253 944</b>	<b>14 035 281</b>	<b>12 361 258</b>	<b>3 897 879</b>	<b>1,0</b>	<b>0,8</b>	<b>0,9</b>	<b>0,9</b>	<b>0,8</b>	<b>31,5</b>	<b>28,5</b>	<b>-11,2</b>	<b>1,6</b>	<b>13,5</b>
Oma toiminta	1 886 694	1 881 569	1 644 864	1 829 759	2 544 885	-658 191	0,1	0,1	0,1	0,1	0,2	-25,9	0,3	14,4	-10,1	-28,1
Ostopalvelut (netto)	14 372 443	10 772 877	12 609 080	12 205 521	9 816 373	4 556 070	0,9	0,7	0,8	0,8	0,7	46,4	33,4	-14,6	3,3	24,3

## Liite 24. Sosiaali- ja terveyspalvelujen ikävakiomattomat kustannukset 65 ja 75 vuotta täyttäneitä väestöä kohti

### 65 vuotta täyttäneiden ikävakiomattomat kustannukset väestöä kohti 2021

65 vuotta täyttäneiden ikävakiomattomat kustannukset asukasta kohti 2021							
Kunta	HELSINKI	ESPOO	VANTAA	TURKU	TAMPERE	OULU	KUUSIKKO
<b>Avopalvelut yhteensä</b>	<b>1 363</b>	<b>1 070</b>	<b>644</b>	<b>1 371</b>	<b>1 381</b>	<b>1 434</b>	<b>1 249</b>
Kotihoito	1 185	890	498	1 176	1 145	1 189	1 056
Kotihoito, oma	1 104	758	413	1 087	928	817	915
Kotihoito, osto	81	133	85	89	217	371	141
Osavuorokautinen hoito	60	40	40	30	71	23	48
Päivätoiminta	60	40	40	30	71	23	48
Päiväsairaanhoido	0	0	0	0	0	0	0
Omaishoidon tuki	118	140	106	166	165	222	144
<b>Palveluasuminen yhteensä</b>	<b>1 274</b>	<b>1 303</b>	<b>1 718</b>	<b>2 223</b>	<b>1 695</b>	<b>1 264</b>	<b>1 511</b>
Palveluasuminen (hm = 0,20–0,49)	0	0	140	0	65	0	26
Tehostettu palveluasuminen (hm ≥ 0,55)	1 274	1 303	1 578	2 223	1 630	1 264	1 486
<b>Avopalvelut ja palveluasuminen yhteensä</b>	<b>2 637</b>	<b>2 373</b>	<b>2 362</b>	<b>3 595</b>	<b>3 076</b>	<b>2 697</b>	<b>2 760</b>
<b>Laitoshoito yhteensä</b>	<b>1 537</b>	<b>975</b>	<b>1 075</b>	<b>925</b>	<b>951</b>	<b>1 577</b>	<b>1 250</b>
Vanhainkoti	771	123	120	104	511	704	475
Terveyskeskuksen vuodeosastot	766	852	956	822	439	873	775
Lyhytaikainen hoito	689	806	956	608	439	871	712
Pitkäaikainen hoito	77	46	0	214	0	2	63
<b>Vanhuspalvelut yhteensä</b>	<b>4 175</b>	<b>3 348</b>	<b>3 437</b>	<b>4 520</b>	<b>4 027</b>	<b>4 274</b>	<b>4 010</b>
Suhteellinen indeksi, halvin kunta = 1,00	1,25	1,00	1,03	1,35	1,20	1,28	1,20
<b>Perusterveydenhuolto (sis. pth-kotisairaala)</b>	<b>748</b>	<b>681</b>	<b>740</b>	<b>620</b>	<b>571</b>	<b>621</b>	<b>668</b>
Perusterveydenhuollon avohoito	670	609	740	620	571	621	643
Kotisairaala (perusth)	78	72	0				24
<b>Erikoissairaanhoido (sis. esh-kotisairaala)</b>	<b>2 244</b>	<b>2 021</b>	<b>2 250</b>	<b>2 820</b>	<b>3 246</b>	<b>2 597</b>	<b>2 521</b>
Kotisairaala (erikois-sh)				18	..	26	47
Avohoito	1 014	898	831	1 341	971	1 332	1 047
Vuodeosastohoito	1 230	1 124	1 419	1 462	2 275	1 239	1 428
<b>Somaattinen</b>	<b>2 116</b>	<b>1 946</b>	<b>2 122</b>	<b>2 707</b>	<b>3 162</b>	<b>2 488</b>	<b>2 362</b>
Avohoito	978	873	788	1 303	947	1 317	1 015
Vuodeosastohoito	1 139	1 073	1 333	1 404	2 215	1 172	1 347
<b>Psykiatrinen</b>	<b>127</b>	<b>75</b>	<b>198</b>	<b>96</b>	<b>84</b>	<b>83</b>	<b>113</b>
Avohoito	36	25	42	38	24	16	32
Vuodeosastohoito	91	50	156	58	60	67	81
<b>Perusterveydenhuolto ja erikois-sh yhteensä</b>	<b>2 991</b>	<b>2 703</b>	<b>2 990</b>	<b>3 440</b>	<b>3 817</b>	<b>3 218</b>	<b>3 189</b>
Suhteellinen indeksi, halvin kunta = 1,00	1,11	1,00	1,11	1,27	1,41	1,19	1,18
<b>Kaikki yhteensä</b>	<b>7 166</b>	<b>6 051</b>	<b>6 427</b>	<b>7 960</b>	<b>7 843</b>	<b>7 493</b>	<b>7 199</b>
Suhteellinen indeksi, halvin kunta = 1,00	1,18	1,00	1,06	1,32	1,30	1,24	1,19
Suhteellinen indeksi, Kuusikko = 1,00	1,00	0,84	0,89	1,11	1,09	1,04	1,00
<b>Eri toimintojen %-osuus kokonaissummasta</b>							
<b>Avopalvelut ja palveluas. (hm = 0,20–0,49)</b>	<b>19,0</b>	<b>17,7</b>	<b>12,2</b>	<b>17,2</b>	<b>18,4</b>	<b>19,1</b>	<b>17,7</b>
<b>Tehostettu palveluasuminen ja laitoshoito</b>	<b>29,6</b>	<b>24,3</b>	<b>26,4</b>	<b>31,9</b>	<b>27,3</b>	<b>26,3</b>	<b>28,1</b>
Tehostettu palveluasuminen (hm ≥ 0,55)	17,8	21,5	24,6	27,9	20,8	16,9	20,6
Vanhainkoti	10,8	2,0	1,9	1,3	6,5	9,4	6,6
Terveyskeskus, pitkäaikainen	1,1	0,8	0,0	2,7	0,0	0,0	0,9
<b>Lyhytaikainen terveydenhuolto</b>	<b>51,4</b>	<b>58,0</b>	<b>61,4</b>	<b>50,9</b>	<b>54,3</b>	<b>54,6</b>	<b>54,2</b>
Terveyskeskus, lyhytaikainen	9,6	13,3	14,9	7,6	5,6	11,6	9,9
Perusterveydenhuolto	10,4	11,3	11,5	7,8	7,3	8,3	9,3
Erikoissairaanhoido	31,3	33,4	35,0	35,4	41,4	34,7	35,0
<b>Yhteensä</b>	<b>100,0</b>	<b>100,0</b>	<b>100,0</b>	<b>100,0</b>	<b>100,0</b>	<b>100,0</b>	<b>100,0</b>

## 75 vuotta täyttäneiden ikävakiomattomat kustannukset väestöä kohti 2021

75 vuotta täyttäneiden ikävakiomattomat kustannukset asukasta kohti 2021							
Kunta	HELSINKI	ESPOO	VANTAA	TURKU	TAMPERE	OULU	KUUSIKKO
<b>Avopalvelut yhteensä</b>	<b>2 521</b>	<b>1 995</b>	<b>1 265</b>	<b>2 468</b>	<b>2 544</b>	<b>2 839</b>	<b>2 337</b>
Kotihoito	2 211	1 686	1 001	2 154	2 146	2 401	2 006
Kotihoito, oma	2 062	1 425	830	1 980	1 718	1 613	1 729
Kotihoito, osto	149	262	171	174	427	787	277
Osavuorokautinen hoito	116	72	81	53	133	45	92
Päivätoiminta	116	72	81	53	133	45	92
Päiväsairaahoito	0	0	0	0	0	0	0
Omaishoidon tuki	194	237	183	261	266	393	239
<b>Palveluasuminen yhteensä</b>	<b>2 482</b>	<b>2 600</b>	<b>3 310</b>	<b>4 224</b>	<b>3 189</b>	<b>2 731</b>	<b>2 958</b>
Palveluasuminen (hm = 0,20–0,49)	0	0	244	0	116	0	45
Tehostettu palveluasuminen (hm ≥ 0,55)	2 482	2 600	3 066	4 224	3 073	2 731	2 913
<b>Avopalvelut ja palveluasuminen yhteensä</b>	<b>5 003</b>	<b>4 595</b>	<b>4 575</b>	<b>6 692</b>	<b>5 734</b>	<b>5 570</b>	<b>5 295</b>
<b>Laitoshoito yhteensä</b>	<b>2 812</b>	<b>1 767</b>	<b>1 883</b>	<b>1 524</b>	<b>1 679</b>	<b>2 922</b>	<b>2 242</b>
Vanhainkoti	1 447	220	211	211	927	1 353	892
Terveyskeskuksen vuodeosastot	1 365	1 547	1 672	1 313	752	1 568	1 350
Lyhytaikainen hoito	1 233	1 473	1 672	987	752	1 565	1 243
Pitkäaikainen hoito	132	74	0	326	0	4	107
<b>Vanhuspalvelut yhteensä</b>	<b>7 815</b>	<b>6 363</b>	<b>6 457</b>	<b>8 215</b>	<b>7 412</b>	<b>8 492</b>	<b>7 536</b>
Suhteellinen indeksi, halvin kunta = 1,00	1,21	0,99	1,00	1,27	1,15	1,32	1,17
<b>Perusterveydenhuolto (sis. pth-kotisairaala)</b>	<b>848</b>	<b>930</b>	<b>836</b>	<b>733</b>	<b>639</b>	<b>728</b>	<b>826</b>
Perusterveydenhuollon avohoito	848	781	836	733	639	728	778
Kotisairaala (perusth)	0	149	0				48
<b>Erikoissairaahoito (sis. esh-kotisairaala)</b>	<b>2 592</b>	<b>2 325</b>	<b>2 754</b>	<b>3 410</b>	<b>4 397</b>	<b>3 023</b>	<b>3 043</b>
Kotisairaala (erikois-sh)				17	..	24	48
Avohoito	1 166	1 027	910	1 539	1 086	1 516	1 193
Vuodeosastohoito	1 426	1 298	1 844	1 855	3 311	1 483	1 803
<b>Somaattinen</b>	<b>2 478</b>	<b>2 272</b>	<b>2 518</b>	<b>3 306</b>	<b>4 313</b>	<b>2 887</b>	<b>2 884</b>
Avohoito	1 144	1 009	871	1 499	1 067	1 501	1 168
Vuodeosastohoito	1 334	1 263	1 647	1 806	3 247	1 387	1 716
<b>Psykiatrinen</b>	<b>114</b>	<b>53</b>	<b>237</b>	<b>943</b>	<b>84</b>	<b>112</b>	<b>111</b>
Avohoito	22	18	39	39	19	15	25
Vuodeosastohoito	92	35	198	903	64	96	87
<b>Perusterveydenhuolto ja erikois-sh yhteensä</b>	<b>3 440</b>	<b>3 255</b>	<b>3 591</b>	<b>4 143</b>	<b>5 036</b>	<b>3 751</b>	<b>3 870</b>
Suhteellinen indeksi, halvin kunta = 1,00	0,96	0,91	1,00	1,15	1,40	1,04	1,08
<b>Kaikki yhteensä</b>	<b>11 255</b>	<b>9 618</b>	<b>10 048</b>	<b>12 358</b>	<b>12 448</b>	<b>12 243</b>	<b>11 406</b>
Suhteellinen indeksi, halvin kunta = 1,00	1,12	0,96	1,00	1,23	1,24	1,22	1,14
Suhteellinen indeksi, Kuusikko = 1,00	0,99	0,84	0,88	1,08	1,09	1,07	1,00
<b>Eri toimintojen %-osuus kokonaissummasta</b>							
<b>Avopalvelut ja palveluas. (hm = 0,20–0,49)</b>	<b>22,4</b>	<b>20,7</b>	<b>15,0</b>	<b>20,0</b>	<b>21,4</b>	<b>23,2</b>	<b>20,9</b>
<b>Tehostettu palveluasuminen ja laitoshoito</b>	<b>36,1</b>	<b>30,1</b>	<b>32,6</b>	<b>38,5</b>	<b>32,1</b>	<b>33,4</b>	<b>34,3</b>
Tehostettu palveluasuminen (hm ≥ 0,55)	22,1	27,0	30,5	34,2	24,7	22,3	25,5
Vanhainkoti	12,9	2,3	2,1	1,7	7,4	11,1	7,8
Terveyskeskus, pitkäaikainen	1,2	0,8	0,0	2,6	0,0	0,0	0,9
<b>Lyhytaikainen terveydenhuolto</b>	<b>41,5</b>	<b>49,2</b>	<b>52,4</b>	<b>41,5</b>	<b>46,5</b>	<b>43,4</b>	<b>44,8</b>
Terveyskeskus, lyhytaikainen	11,0	15,3	16,6	8,0	6,0	12,8	10,9
Perusterveydenhuolto	7,5	9,7	8,3	5,9	5,1	5,9	7,2
Erikoissairaahoito	23,0	24,2	27,4	27,6	35,3	24,7	26,7
<b>Yhteensä</b>	<b>100,0</b>	<b>100,0</b>	<b>100,0</b>	<b>100,0</b>	<b>100,0</b>	<b>100,0</b>	<b>100,0</b>

## Liite 25. Sosiaali- ja terveystalouden ikävakioidut kustannukset 65, 75 ja 85 vuotta täyttäneitä asukasta kohti

### 65 vuotta täyttäneiden ikävakioidut kustannukset väestöä kohti 2021

65 vuotta täyttäneiden ikävakioidut kustannukset asukasta kohti 2021							
Kunta	HELSINKI	ESPOO	VANTAA	TURKU	TAMPERE	OULU	KUUSIKKO
<b>Avopalvelut yhteensä</b>	<b>1 344</b>	<b>1 133</b>	<b>701</b>	<b>1 279</b>	<b>1 315</b>	<b>1 492</b>	<b>1 249</b>
Säännöllinen kotihoito	1 168	948	546	1 090	1 086	1 238	1 056
Kotihoito, oma	1 088	805	453	1 009	882	850	915
Kotihoito, osto	80	143	93	81	204	388	141
Osavuorokautinen hoito	59	41	43	28	67	24	48
Päivätoiminta	59	41	43	28	67	24	48
Päiväsairaanhoido	0	0	0	0	0	0	0
Omaishoidon tuki	117	144	111	160	161	230	144
<b>Palveluasuminen yhteensä</b>	<b>1 254</b>	<b>1 399</b>	<b>1 872</b>	<b>2 046</b>	<b>1 611</b>	<b>1 322</b>	<b>1 511</b>
Palveluasuminen (hm = 0,20–0,49)	0	0	148	0	62	0	26
Tehostettu palveluasuminen (hm ≥ 0,55)	1 254	1 399	1 723	2 046	1 549	1 322	1 486
<b>Avopalvelut ja palveluasuminen yhteensä</b>	<b>2 597</b>	<b>2 532</b>	<b>2 572</b>	<b>3 325</b>	<b>2 925</b>	<b>2 814</b>	<b>2 760</b>
<b>Laitoshoito yhteensä</b>	<b>1 515</b>	<b>1 031</b>	<b>1 153</b>	<b>870</b>	<b>910</b>	<b>1 634</b>	<b>1 250</b>
Vanhainkoti	760	129	130	92	487	731	475
Terveystalouden vuodeosastot	756	902	1 023	778	423	903	775
Lyhytaikainen hoito	680	853	1 023	575	423	900	712
Pitkäaikainen hoito	76	48	0	204	0	2	63
<b>Vanhuspalvelut yhteensä</b>	<b>4 113</b>	<b>3 563</b>	<b>3 725</b>	<b>4 196</b>	<b>3 836</b>	<b>4 447</b>	<b>4 010</b>
Suhteellinen indeksi, halvin kunta = 1,00	1,15	1,00	1,05	1,18	1,08	1,25	1,13
<b>Perusterveydenhuolto (sis. pth-kotisairaala)</b>	<b>731</b>	<b>697</b>	<b>742</b>	<b>614</b>	<b>570</b>	<b>626</b>	<b>668</b>
Perusterveydenhuollon avohoito	668	617	742	614	570	626	643
Kotisairaala (perusth)	63	81	0				24
<b>Erikoissairaanhoido (sis. esh-kotisairaala)</b>	<b>2 240</b>	<b>2 030</b>	<b>2 344</b>	<b>2 779</b>	<b>3 192</b>	<b>2 619</b>	<b>2 519</b>
Kotisairaala (erikois-sh)				18	..	26	44
Avohoito	1 012	900	832	1 331	967	1 342	1 047
Vuodeosastohoito	1 227	1 130	1 512	1 431	2 225	1 252	1 428
<b>Somaattinen</b>	<b>2 112</b>	<b>1 956</b>	<b>2 144</b>	<b>2 665</b>	<b>3 108</b>	<b>2 509</b>	<b>2 362</b>
Avohoito	976	875	791	1 293	943	1 326	1 015
Vuodeosastohoito	1 136	1 081	1 353	1 372	2 166	1 183	1 347
<b>Psykiatrinen</b>	<b>128</b>	<b>74</b>	<b>200</b>	<b>97</b>	<b>84</b>	<b>85</b>	<b>113</b>
Avohoito	37	24	42	38	24	16	32
Vuodeosastohoito	91	50	158	59	60	69	81
<b>Perusterveydenhuolto ja erikois-sh yhteensä</b>	<b>2 971</b>	<b>2 727</b>	<b>3 086</b>	<b>3 393</b>	<b>3 762</b>	<b>3 246</b>	<b>3 187</b>
Suhteellinen indeksi, halvin kunta = 1,00	0,96	0,88	1,00	1,10	1,22	1,05	1,03
<b>Kaikki yhteensä</b>	<b>7 083</b>	<b>6 290</b>	<b>6 811</b>	<b>7 589</b>	<b>7 598</b>	<b>7 693</b>	<b>7 197</b>
Suhteellinen indeksi, halvin kunta = 1,00	1,04	0,92	1,00	1,11	1,12	1,13	1,06
Suhteellinen indeksi, Kuusikko = 1,00	0,98	0,87	0,95	1,05	1,06	1,07	1,00
<b>Eri toimintojen %-osuus kokonaissummasta</b>							
<b>Avopalvelut ja palveluas. (hm = 0,20–0,49)</b>	<b>19,0</b>	<b>18,0</b>	<b>12,5</b>	<b>16,9</b>	<b>18,1</b>	<b>19,4</b>	<b>17,7</b>
<b>Tehostettu palveluasuminen ja laitoshoito</b>	<b>29,5</b>	<b>25,1</b>	<b>27,2</b>	<b>30,9</b>	<b>26,8</b>	<b>26,7</b>	<b>28,1</b>
Tehostettu palveluasuminen (hm ≥ 0,55)	17,7	22,2	25,3	27,0	20,4	17,2	20,6
Vanhainkoti	10,7	2,1	1,9	1,2	6,4	9,5	6,6
Terveystalouden, pitkäaikainen	1,1	0,8	0,0	2,7	0,0	0,0	0,9
<b>Lyhytaikainen terveydenhuolto</b>	<b>51,5</b>	<b>56,9</b>	<b>60,3</b>	<b>52,3</b>	<b>55,1</b>	<b>53,9</b>	<b>54,2</b>
Terveystalouden, lyhytaikainen	9,6	13,6	15,0	7,6	5,6	11,7	9,9
Perusterveydenhuolto	10,3	11,1	10,9	8,1	7,5	8,1	9,3
Erikoissairaanhoido	31,6	32,3	34,4	36,6	42,0	34,0	35,0
<b>Yhteensä</b>	<b>100,0</b>	<b>100,0</b>	<b>100,0</b>	<b>100,0</b>	<b>100,0</b>	<b>100,0</b>	<b>100,0</b>

## 75 vuotta täyttäneiden ikävakioidut kustannukset väestöä kohti 2021

75 vuotta täyttäneiden ikävakioidut kustannukset asukasta kohti 2021							
Kunta	HELSINKI	ESPOO	VANTAA	TURKU	TAMPERE	OULU	KUUSIKKO
<b>Avopalvelut yhteensä</b>	<b>2 502</b>	<b>2 094</b>	<b>1 152</b>	<b>2 374</b>	<b>2 469</b>	<b>2 812</b>	<b>2 337</b>
Kotihoito	2 193	1 779	1 067	2 064	2 077	2 376	2 006
Kotihoito, oma	2 046	1 501	886	1 899	1 666	1 598	1 729
Kotihoito, osto	147	278	182	165	410	778	277
Osavuorokautinen hoito	116	74	84	53	129	45	92
Päivätoiminta	116	74	84	53	129	45	92
Päiväsairaanhoido	0	0	0	0	0	0	0
Omaishoidon tuki	193	242	163	258	263	391	239
<b>Palveluasuminen yhteensä</b>	<b>2 462</b>	<b>2 756</b>	<b>3 522</b>	<b>4 036</b>	<b>3 094</b>	<b>2 699</b>	<b>2 958</b>
Palveluasuminen (hm = 0,20–0,49)	0	0	254	0	112	0	45
Tehostettu palveluasuminen (hm ≥ 0,55)	2 462	2 756	3 267	4 036	2 982	2 699	2 913
<b>Avopalvelut ja palveluasuminen yhteensä</b>	<b>4 964</b>	<b>4 851</b>	<b>4 674</b>	<b>6 410</b>	<b>5 563</b>	<b>5 511</b>	<b>5 295</b>
<b>Laitoshiito yhteensä</b>	<b>2 791</b>	<b>1 855</b>	<b>1 990</b>	<b>1 463</b>	<b>1 635</b>	<b>2 899</b>	<b>2 242</b>
Vanhainkoti	1 436	230	226	196	900	1 342	892
Terveyskeskuksen vuodeosastot	1 355	1 625	1 763	1 266	735	1 557	1 350
Lyhytaikainen hoito	1 224	1 548	1 763	951	735	1 553	1 243
Pitkäaikainen hoito	131	77	0	315	0	4	107
<b>Vanhuspalvelut yhteensä</b>	<b>7 755</b>	<b>6 706</b>	<b>6 663</b>	<b>7 873</b>	<b>7 198</b>	<b>8 410</b>	<b>7 536</b>
Suhteellinen indeksi, halvin kunta = 1,00	1,16	1,00	0,99	1,17	1,07	1,25	1,12
<b>Perusterveydenhuolto (sis. pth-kotisairaala)</b>	<b>846</b>	<b>955</b>	<b>831</b>	<b>749</b>	<b>640</b>	<b>751</b>	<b>826</b>
Perusterveydenhuollon avohoito	846	790	831	732	640	728	778
Kotisairaala (perusth)	0	165	0	17	0	24	48
<b>Erikoissairaanhoido (sis. esh-kotisairaala)</b>	<b>2 591</b>	<b>2 331</b>	<b>2 774</b>	<b>3 379</b>	<b>4 350</b>	<b>3 025</b>	<b>3 043</b>
Kotisairaala (erikois-esh)				17	..	24	48
Avohoito	1 166	1 026	908	1 535	1 085	1 518	1 193
Vuodeosastohoito	1 425	1 305	1 866	1 826	3 266	1 484	1 803
<b>Somaattinen</b>	<b>2 476</b>	<b>2 279</b>	<b>2 536</b>	<b>3 274</b>	<b>4 266</b>	<b>2 889</b>	<b>2 884</b>
Avohoito	1 144	1 008	870	1 496	1 065	1 502	1 168
Vuodeosastohoito	1 332	1 271	1 667	1 778	3 201	1 387	1 716
<b>Psykiatrinen</b>	<b>115</b>	<b>52</b>	<b>237</b>	<b>88</b>	<b>84</b>	<b>112</b>	<b>111</b>
Avohoito	22	17	38	39	19	15	25
Vuodeosastohoito	93	34	199	49	65	97	87
<b>Perusterveydenhuolto ja erikois-esh yhteensä</b>	<b>3 437</b>	<b>3 285</b>	<b>3 605</b>	<b>4 128</b>	<b>4 991</b>	<b>3 777</b>	<b>3 870</b>
Suhteellinen indeksi, halvin kunta = 1,00	0,95	0,91	1,00	1,15	1,38	1,05	1,07
<b>Kaikki yhteensä</b>	<b>11 192</b>	<b>9 991</b>	<b>10 268</b>	<b>12 001</b>	<b>12 189</b>	<b>12 187</b>	<b>11 406</b>
Suhteellinen indeksi, halvin kunta = 1,00	1,12	1,00	1,03	1,20	1,22	1,22	1,14
Suhteellinen indeksi, Kuusikko = 1,00	0,98	0,88	0,90	1,05	1,07	1,07	1,00
<b>Eri toimintojen %-osuus kokonaissummasta</b>							
<b>Avopalvelut ja palveluas. (hm = 0,20–0,49)</b>	<b>22,4</b>	<b>21,0</b>	<b>13,7</b>	<b>19,8</b>	<b>21,2</b>	<b>23,1</b>	<b>20,9</b>
<b>Tehostettu palveluasuminen ja laitoshoito</b>	<b>36,0</b>	<b>30,7</b>	<b>34,0</b>	<b>37,9</b>	<b>31,8</b>	<b>33,2</b>	<b>34,3</b>
Tehostettu palveluasuminen (hm ≥ 0,55)	22,0	27,6	31,8	33,6	24,5	22,1	25,5
Vanhainkoti	12,8	2,3	2,2	1,6	7,4	11,0	7,8
Terveyskeskus, pitkäaikainen	1,2	0,8	0,0	2,6	0,0	0,0	0,9
<b>Lyhytaikainen terveydenhuolto</b>	<b>41,6</b>	<b>48,4</b>	<b>52,3</b>	<b>42,3</b>	<b>47,0</b>	<b>43,7</b>	<b>44,8</b>
Terveyskeskus, lyhytaikainen	10,9	15,5	17,2	7,9	6,0	12,7	10,9
Perusterveydenhuolto	7,6	9,6	8,1	6,2	5,3	6,2	7,2
Erikoissairaanhoido	23,1	23,3	27,0	28,2	35,7	24,8	26,7
<b>Yhteensä</b>	<b>100,0</b>	<b>100,0</b>	<b>100,0</b>	<b>100,0</b>	<b>100,0</b>	<b>100,0</b>	<b>100,0</b>



## 85 vuotta täyttäneiden kustannukset väestöä kohti 2021

85 vuotta täyttäneiden kustannukset asukasta kohti 2021							
	Helsinki	Espoo	Vantaa	Turku	Tampere	Oulu	Kuusikko
<b>Avopalvelut yhteensä</b>	<b>5 373</b>	<b>4 513</b>	<b>2 793</b>	<b>5 111</b>	<b>5 652</b>	<b>5 978</b>	<b>5 092</b>
Kotihoito	4 866	4 032	2 353	4 688	4 998	5 340	4 572
Kotihoito, oma	4 522	3 361	1 952	4 266	3 873	3 431	3 891
Kotihoito, osto	344	671	401	422	1 125	1 909	681
Osavuorokautinen hoito	215	115	144	72	277	83	170
Päivätoiminta	215	115	144	72	277	83	170
Päiväsairaanhoido	0	0	0	0	0	0	0
Omaishoidon tuki	291	366	297	350	377	555	350
<b>Palveluasuminen yhteensä</b>	<b>5 503</b>	<b>6 581</b>	<b>7 608</b>	<b>9 547</b>	<b>7 125</b>	<b>6 482</b>	<b>6 784</b>
Keskiraskas palveluasuminen (hm 0,20–0,49)	0	0	455	0	259	0	85
Tehostettu palveluasuminen (hm ≥ 0,55)	5 503	6 581	7 154	9 547	6 867	6 482	6 699
<b>Avopalvelut ja palveluasuminen yhteensä</b>	<b>10 876</b>	<b>11 094</b>	<b>10 402</b>	<b>14 658</b>	<b>12 777</b>	<b>12 459</b>	<b>11 876</b>
<b>Laitoshiito yhteensä</b>	<b>6 088</b>	<b>3 998</b>	<b>4 049</b>	<b>3 248</b>	<b>3 502</b>	<b>5 586</b>	<b>4 790</b>
Vanhainkoti	3 181	462	525	614	2 052	2 681	2 017
Terveyskeskuksen vuodeosastot	2 907	3 536	3 524	2 634	1 450	2 905	2 772
Lyhytaikainen hoito	2 654	3 381	3 524	2 000	1 450	2 903	2 564
Pitkäaikainen hoito	253	155	0	634	0	2	208
<b>Vanhuspalvelut yhteensä</b>	<b>16 964</b>	<b>15 091</b>	<b>14 450</b>	<b>17 906</b>	<b>16 279</b>	<b>18 045</b>	<b>16 666</b>
Suhteellinen indeksi, halvin kunta = 1,00	1,17	1,04	1,00	1,24	1,13	1,25	1,15
<b>Perusterveydenhuolto (sis. pth-kotisairaala)</b>	<b>1 405</b>	<b>1 564</b>	<b>736</b>	<b>765</b>	<b>569</b>	<b>763</b>	<b>959</b>
Perusterveydenhuollon avohoito	1 080	1 019	736	765	569	763	878
Kotisairaala (perusth)	325	545	0				81
<b>Erikoissairaanhoido (sis. esh-kotisairaala)</b>	<b>2 832</b>	<b>2 459</b>	<b>3 143</b>	<b>4 285</b>	<b>6 331</b>	<b>2 728</b>	<b>3 662</b>
Kotisairaala (erikois-sh)				0	..	0	81
Avohoito	1 241	990	859	1 635	1 141	1 360	1 229
Vuodeosastohoito	1 591	1 469	2 284	2 650	5 189	1 368	2 353
<b>Somaattinen</b>	<b>2 747</b>	<b>2 442</b>	<b>2 891</b>	<b>4 216</b>	<b>6 261</b>	<b>2 669</b>	<b>2 122,5</b>
Avohoito	1 227	983	840	1 598	1 131	1 355	1 213
Vuodeosastohoito	1 519	1 459	2 051	2 618	5 130	1 314	2 283
<b>Psykiatrinen</b>	<b>86</b>	<b>17</b>	<b>252</b>	<b>69</b>	<b>70</b>	<b>59</b>	<b>85</b>
Avohoito	14	7	18	37	11	5	15
Vuodeosastohoito	71	10	233	32	59	55	70
<b>Perusterveydenhuolto ja erikois-sh yhteensä</b>	<b>4 237</b>	<b>4 023</b>	<b>3 878</b>	<b>5 050</b>	<b>6 900</b>	<b>3 492</b>	<b>4 621</b>
Suhteellinen indeksi, halvin kunta = 1,00	1,09	1,04	1,00	1,30	1,78	0,90	1,19
<b>Kaikki yhteensä</b>	<b>21 201</b>	<b>19 114</b>	<b>18 329</b>	<b>22 956</b>	<b>23 179</b>	<b>21 537</b>	<b>21 287</b>
Suhteellinen indeksi, halvin kunta = 1,00	1,16	1,04	1,00	1,25	1,26	1,18	1,11
Suhteellinen indeksi, Kuusikko = 1,00	1,00	0,90	0,86	1,08	1,09	1,01	1,00
<b>Eri toimintojen %-osuus kokonaissummasta</b>							
<b>Avopalvelut ja palveluas.</b> (hm = 0,20–0,49)	<b>25,3</b>	<b>23,6</b>	<b>17,7</b>	<b>22,3</b>	<b>25,5</b>	<b>27,8</b>	<b>24,3</b>
<b>Tehostettu palveluasuminen ja laitoshoito</b>	<b>42,2</b>	<b>37,7</b>	<b>41,9</b>	<b>47,0</b>	<b>38,5</b>	<b>42,6</b>	<b>41,9</b>
Tehostettu palveluasuminen (hm ≥ 0,55)	26,0	34,4	39,0	41,6	29,6	30,1	31,5
Vanhainkoti	15,0	2,4	2,9	2,7	8,9	12,4	9,5
Terveyskeskus, pitkäaikainen	1,2	0,8	0,0	2,8	0,0	0,0	1,0
<b>Lyhytaikainen terveydenhuolto</b>	<b>32,5</b>	<b>38,7</b>	<b>40,4</b>	<b>30,7</b>	<b>36,0</b>	<b>29,7</b>	<b>33,8</b>
Terveyskeskus, lyhytaikainen	12,5	17,7	19,2	8,7	6,3	13,5	12,0
Perusterveydenhuolto	6,6	8,2	4,0	3,3	2,5	3,5	4,5
Erikoissairaanhoido	13,4	12,9	17,1	18,7	27,3	12,7	17,2
<b>Yhteensä</b>	<b>100,0</b>	<b>100,0</b>	<b>100,0</b>	<b>100,0</b>	<b>100,0</b>	<b>100,0</b>	<b>100,0</b>

## Liite 26. Sosiaali- ja terveyspalvelujen ikävakioitujen kustannusten rakenne 65 ja 75 vuotta täyttänyttä asukasta kohti

Palvelujen ikävakioidut kustannukset 65 vuotta täyttänyttä asukasta kohti vuonna 2021													
	Avopalvelut	Keskiraskas palveluasuminen	Avo-palvelut yhteensä	Tehostettu palveluasuminen	Vanhainkoti	Terveyskeskus, pa-hoito	Ympäri-vooro-kautinen hoito	Terveyskeskus, la-hoito	Perusterveydenhuollon avohoito (kotisairaala)	Erikois-sairaanhoito (kotisairaala)	Terveys-huollon lyhytaik. palvelut	Ikävakioidut kustannukset	Ikävakioimattomat kustannukset
Helsinki	1 344	0	1344	1254	760	76	2089	680	731	2240	3650	7 083	7 166
Espoo	1 133	0	1133	1399	129	48	1577	853	697	2030	3580	6 290	6 051
Vantaa	701	148	849	1723	130	0	1853	1023	742	2344	4109	6 811	6 427
Turku	1 279	0	1279	2046	92	204	2342	575	614	2779	3968	7 589	7 960
Tampere	1 315	62	1377	1549	487	0	2036	423	570	3192	4185	7 598	7 843
Oulu	1 492	0	1492	1322	731	2	2055	900	626	2619	4146	7 693	7 493
Kuusikko	1 249	26	1274	1486	475	63	2024	712	668	2519	3898	7 197	7 199
Palvelujen ikävakioidut kustannukset 65 vuotta täyttänyttä asukasta kohti vuonna 2021, eri palvelujen %-osuudet													
	Avopalvelut	Keskiraskas palveluasuminen	Avo-palvelut yhteensä	Tehostettu palveluasuminen	Vanhainkoti	Terveyskeskus, pa-hoito	Ympäri-vooro-kautinen hoito	Terveyskeskus, la-hoito	Perusterveydenhuollon avohoito (kotisairaala)	Erikois-sairaanhoito (kotisairaala)	Terveys-huollon lyhytaik. palvelut	Ikävakioidut kustannukset	
Helsinki	19,0	0,0	19,0	17,7	10,7	1,1	29,5	9,6	10,3	31,6	51,5	100,0	
Espoo	18,0	0,0	18,0	22,2	2,1	0,8	25,1	13,6	11,1	32,3	56,9	100,0	
Vantaa	10,3	2,2	12,5	25,3	1,9	0,0	27,2	15,0	10,9	34,4	60,3	100,0	
Turku	16,9	0,0	16,9	27,0	1,2	2,7	30,9	7,6	8,1	36,6	52,3	100,0	
Tampere	17,3	0,8	18,1	20,4	6,4	0,0	26,8	5,6	7,5	42,0	55,1	100,0	
Oulu	19,4	0,0	19,4	17,2	9,5	0,0	26,7	11,7	8,1	34,0	53,9	100,0	
Kuusikko	17,4	0,4	17,7	20,6	6,6	0,9	28,1	9,9	9,3	35,0	54,2	100,0	

Kuvio 1. Sosiaali- ja -terveyspalvelujen kustannukset 65 vuotta täyttänyttä asukasta kohti (ikävakioitu)

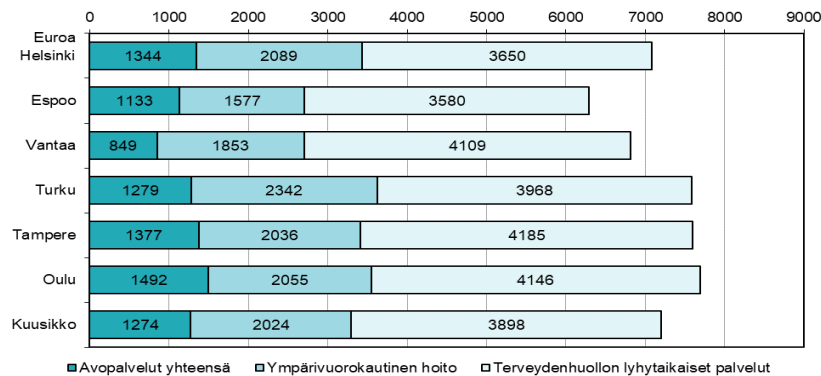

Palvelujen ikävakioidut kustannukset 75 vuotta täyttänyttä asukasta kohti vuonna 2021													
	Avopalvelut	Keskiraskas palveluasuminen	Avo-palvelut yhteensä	Tehostettu palveluasuminen	Vanhainkoti	Terveyskeskus, pa-hoito	Ympäri-vuoro-kautinen hoito	Terveyskeskus, la-hoito	Perusterveydenhuollon avohoito (kotisairaala)	Erikois-sairaanhoito (kotisairaala)	Terveys-huollon lyhytaik. palvelut	Ikävakioidut kustannukset	Ikävakiomattomat kustannukset
Helsinki	2 502	0	2 502	2 462	1 436	131	4 029	1 224	846	2 591	4 661	11 192	11 255
Espoo	2 094	0	2 094	2 756	230	77	3 063	1 548	955	2 331	4 834	9 991	9 618
Vantaa	1 152	254	1 406	3 267	226	0	3 493	1 763	831	2 774	5 368	10 268	10 048
Turku	2 374	0	2 374	4 036	196	315	4 548	951	749	3 379	5 079	12 001	12 358
Tampere	2 469	112	2 582	2 982	900	0	3 882	735	640	4 350	5 725	12 189	12 448
Oulu	2 812	0	2 812	2 699	1 342	4	4 045	1 553	751	3 025	5 330	12 187	12 243
Kuusikko	2 337	45	2 382	2 913	892	107	3 912	1 243	826	3 043	5 113	11 406	11 406

Palvelujen ikävakioidut kustannukset 75 vuotta täyttänyttä asukasta kohti vuonna 2021, eri palvelujen %-osuudet													
	Avopalvelut	Keskiraskas palveluasuminen	Avo-palvelut yhteensä	Tehostettu palveluasuminen	Vanhainkoti	Terveyskeskus, pa-hoito	Ympäri-vuoro-kautinen hoito	Terveyskeskus, la-hoito	Perusterveydenhuollon avohoito (kotisairaala)	Erikois-sairaanhoito (kotisairaala)	Terveys-huollon lyhytaik. palvelut	Ikävakioidut kustannukset	
Helsinki	22,4	0,0	22,4	22,0	12,8	1,2	36,0	10,9	7,6	23,1	41,6	100,0	
Espoo	21,0	0,0	21,0	27,6	2,3	0,8	30,7	15,5	9,6	23,3	48,4	100,0	
Vantaa	11,2	2,5	13,7	31,8	2,2	0,0	34,0	17,2	8,1	27,0	52,3	100,0	
Turku	19,8	0,0	19,8	33,6	1,6	2,6	37,9	7,9	6,2	28,2	42,3	100,0	
Tampere	20,3	0,9	21,2	24,5	7,4	0,0	31,8	6,0	5,3	35,7	47,0	100,0	
Oulu	23,1	0,0	23,1	22,1	11,0	0,0	33,2	12,7	6,2	24,8	43,7	100,0	
Kuusikko	20,5	0,4	20,9	25,5	7,8	0,9	34,3	10,9	7,2	26,7	44,8	100,0	

Kuvio 2. Sosiaali- ja -terveyspalvelujen kustannukset 75 vuotta täyttänyttä asukasta kohti (ikävakioitu)

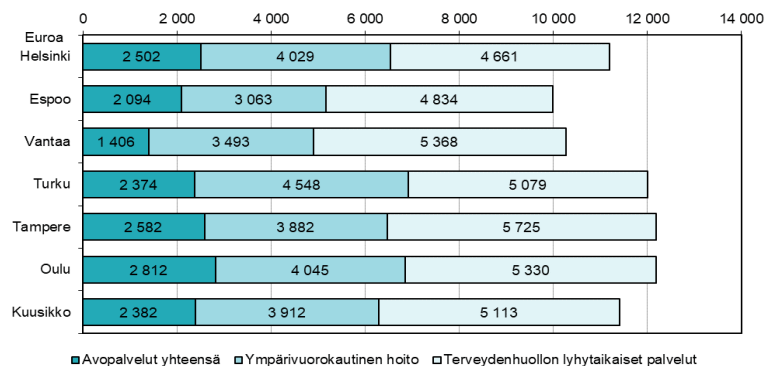

## Liite 27. Sosiaali- ja terveystalouden ikävakioidut kustannukset 65 täyttäneelle asukasta kohti 2017–2021 deflatoimattomina ja deflatoituina

### 65 vuotta täyttäneiden ikävakioidut deflatoimattomat kustannukset väestöä kohti 2017–2021

		Avopalvelut		Keskiraskas	Tehostettu	Vanhain-	Terveyskes-	Perusth-	Erikois-	Yhteensä	Muutos, %
		(myös kotihoito)	palvelu- asuminen	palvelu- asuminen	kodit						
Helsinki	17	1 051	1 287	0	1 267	856	705	513	2 399	7 026	-4,8
	18	1 085	1 326	0	1 219	827	711	532	2 355	6 971	-0,8
	19	1 090	1 328	0	1 191	764	696	635	2 557	7 170	2,9
	20	1 156	1 340	0	1 164	749	741	710	2 211	6 915	-3,6
	21	1 168	1 344	0	1 254	760	756	731	2 240	7 083	2,4
	<b>Muutos 17–21, %</b>	<b>11,1</b>	<b>4,4</b>	<b>0,0</b>	<b>-1,0</b>	<b>-11,3</b>	<b>7,2</b>	<b>42,5</b>	<b>-6,6</b>	<b>0,8</b>	
Espoo	17	795	988	0	1 406	275	722	592	2 048	6 031	-1,4
	18	877	1 077	0	1 461	144	766	643	2 092	6 182	2,5
	19	973	1 181	0	1 477	125	962	719	2 108	6 571	6,3
	20	983	1 159	0	1 453	123	1 057	885	2 020	6 696	1,9
	21	948	1 133	0	1 399	129	902	697	2 030	6 290	-6,1
	<b>Muutos 17–21, %</b>	<b>19,3</b>	<b>14,7</b>	<b>0,0</b>	<b>-0,5</b>	<b>-53,2</b>	<b>24,9</b>	<b>17,8</b>	<b>-0,9</b>	<b>4,3</b>	
Vantaa	17	485	680	243	1 487	331	731	422	2 047	5 940	-7,4
	18	516	704	210	1 419	274	816	515	2 154	6 091	2,5
	19	554	619	177	1 416	195	956	523	2 311	6 198	1,8
	20	564	723	171	1 676	161	998	595	2 112	6 436	3,8
	21	546	701	148	1 723	130	1 023	742	2 344	6 811	5,8
	<b>Muutos 17–21, %</b>	<b>12,5</b>	<b>3,0</b>	<b>-39,0</b>	<b>15,9</b>	<b>-60,7</b>	<b>40,0</b>	<b>75,9</b>	<b>14,5</b>	<b>14,7</b>	
Turku	17	938	1 157	0	1 287	442	1 033	333	1 963	6 216	-10,6
	18	1 026	1 237	0	1 462	324	1 048	505	2 036	6 611	6,4
	19	1 042	1 264	0	1 575	239	1 073	504	1 964	6 619	0,1
	20	1 121	1 340	0	1 766	157	986	539	1 957	6 745	1,9
	21	1 090	1 279	0	2 046	92	778	614	2 458	7 268	7,8
	<b>Muutos 17–21, %</b>	<b>16,3</b>	<b>10,6</b>	<b>0,0</b>	<b>59,0</b>	<b>-79,2</b>	<b>-24,7</b>	<b>84,4</b>	<b>25,2</b>	<b>16,9</b>	
Tampere	17	1 017	1 251	48	1 104	644	448	585	2 655	6 735	-0,8
	18	1 060	1 304	41	1 239	603	391	558	3 418	7 554	12,2
	19	1 091	1 313	39	1 290	567	363	567	3 274	7 413	-1,9
	20	1 094	1 314	67	1 367	616	395	569	3 233	7 561	2,0
	21	1 086	1 315	62	1 549	487	423	570	3 192	7 598	0,5
	<b>Muutos 17–21, %</b>	<b>6,8</b>	<b>5,1</b>	<b>30,0</b>	<b>40,3</b>	<b>-24,3</b>	<b>-5,5</b>	<b>-2,6</b>	<b>20,2</b>	<b>12,8</b>	
Oulu	17	974	1 244	0	1 185	936	997	525	2 476	7 363	-0,7
	18	1 027	1 294	0	1 187	876	995	517	2 499	7 369	0,1
	19	1 060	1 323	0	1 223	842	998	592	2 600	7 577	2,8
	20	1 158	1 409	0	1 227	794	947	679	2 582	7 638	0,8
	21	1 238	1 492	0	1 322	731	903	626	2 619	7 693	0,7
	<b>Muutos 17–21, %</b>	<b>27,0</b>	<b>19,9</b>	<b>0,0</b>	<b>11,5</b>	<b>-22,0</b>	<b>-9,4</b>	<b>19,3</b>	<b>5,8</b>	<b>4,5</b>	
Kuusikko	17	948	1 175	35	1 274	653	749	502	2 380	6 767	-3,2
	18	984	1 212	28	1 303	588	758	544	2 560	6 993	3,3
	19	1 011	1 234	25	1 322	530	792	602	2 632	7 137	2,1
	20	1 059	1 256	29	1 375	512	817	647	2 938	7 574	6,1
	21	1 056	1 249	26	1 486	475	775	668	2 516	7 194	-5,0
	<b>Muutos 17–21, %</b>	<b>11,4</b>	<b>6,2</b>	<b>-25,7</b>	<b>16,6</b>	<b>-27,2</b>	<b>3,5</b>	<b>33,1</b>	<b>5,7</b>	<b>6,3</b>	

## 65 vuotta täyttäneiden ikävakioidut deflatoidut kustannukset väestöä kohti 2017–2021

		Keskiraskas		Tehostettu		Vanhain- kodit	Terveyskes- kussairaalat	Perusth- vastaanotto	Erikois- sairaanhoito	Yhteensä	Muutos, %
		Kotihoito	Avopalvelut	palvelu- asuminen	palvelu- asuminen*						
Helsinki	17	1 132	1 375	0	1 354	915	754	548	2 564	7 510	-4,5
	18	1 153	1 428	0	1 314	891	766	573	2 538	7 511	0,0
	19	1 134	1 411	0	1 265	811	740	674	2 717	7 618	1,4
	20	1 188	1 394	0	1 211	779	771	739	2 301	7 194	-5,6
	21	1 168	1 344	0	1 254	760	756	731	2 240	7 083	-1,5
	<b>Muutos 17–21, %</b>	<b>4,3</b>	<b>-3,7</b>	<b>0,0</b>	<b>-20,9</b>	<b>-24,9</b>	<b>-4,2</b>	<b>32,8</b>	<b>-14,5</b>	<b>-10,4</b>	
Espoo	17	849	1 056	0	1 503	294	772	633	2 189	6 446	-1,1
	18	945	1 161	0	1 574	155	825	692	2 254	6 661	3,3
	19	1 034	1 255	0	1 569	133	1 022	764	2 239	6 981	4,8
	20	1 023	1 206	0	1 511	128	1 099	920	2 101	6 966	-0,2
	21	974	1 133	0	1 399	129	902	697	2 030	6 290	0,0
	<b>Muutos 17–21, %</b>	<b>22,8</b>	<b>10,9</b>	<b>0,0</b>	<b>-3,8</b>	<b>-111,4</b>	<b>14,4</b>	<b>15,4</b>	<b>-4,8</b>	<b>-3,5</b>	
Vantaa	17	519	727	260	1 589	353	781	451	2 188	6 348	-7,1
	18	556	758	226	1 529	295	879	554	2 321	6 562	3,4
	19	588	658	189	1 505	207	1 016	556	2 455	6 585	0,3
	20	587	752	178	1 743	167	1 039	619	2 197	6 696	1,7
	21	546	701	148	1 723	130	1 023	742	2 344	6 811	1,7
	<b>Muutos 17–21, %</b>	<b>-5,8</b>	<b>-12,1</b>	<b>-50,6</b>	<b>6,6</b>	<b>-96,1</b>	<b>32,5</b>	<b>40,0</b>	<b>-0,2</b>	<b>-0,4</b>	
Turku	17	1 002	1 236	0	1 376	473	1 104	356	2 115	6 661	-10,1
	18	1 106	1 333	0	1 575	349	1 129	544	2 163	7 093	6,5
	19	1 107	1 343	0	1 673	254	1 140	536	2 043	6 989	-1,5
	20	1 166	1 394	0	1 838	163	1 026	561	2 011	6 992	0,0
	21	1 090	1 279	0	2 103	92	778	614	2 458	7 268	3,9
	<b>Muutos 17–21, %</b>	<b>11,3</b>	<b>6,3</b>	<b>0,0</b>	<b>59,0</b>	<b>-120,0</b>	<b>-35,3</b>	<b>65,9</b>	<b>-11,9</b>	<b>-2,1</b>	
Tampere	17	1 087	1 337	51	1 180	688	479	625	2 838	7 198	-0,5
	18	1 142	1 405	44	1 335	650	422	601	3 683	8 139	13,1
	19	1 159	1 395	41	1 371	603	385	602	3 478	7 876	-3,2
	20	1 138	1 367	70	1 422	641	411	592	3 363	7 866	-0,1
	21	1 086	1 315	62	1 549	487	423	570	3 192	7 598	-3,4
	<b>Muutos 17–21, %</b>	<b>5,2</b>	<b>4,8</b>	<b>7,2</b>	<b>33,4</b>	<b>-31,6</b>	<b>-35,9</b>	<b>-6,2</b>	<b>11,5</b>	<b>5,0</b>	
Oulu	17	1 042	1 330	0	1 267	1 001	1 065	561	2 668	7 870	-0,5
	18	1 106	1 394	0	1 279	943	1 073	557	2 655	7 939	0,9
	19	1 126	1 405	0	1 299	894	1 060	629	2 705	8 050	1,4
	20	1 205	1 466	0	1 277	826	986	706	2 653	7 946	-1,3
	21	1 238	1 492	0	1 322	731	903	626	2 619	7 693	-3,2
	<b>Muutos 17–21, %</b>	<b>19,2</b>	<b>13,9</b>	<b>0,0</b>	<b>10,4</b>	<b>-41,1</b>	<b>-17,7</b>	<b>1,8</b>	<b>2,2</b>	<b>-2,7</b>	
Kuusikko	17	1 014	1 256	37	1 361	698	801	536	2 564	7 253	-2,7
	18	1 060	1 306	30	1 404	633	817	586	2 720	7 496	3,3
	19	1 074	1 311	26	1 404	564	841	640	2 738	7 524	0,4
	20	1 102	1 307	30	1 431	532	850	673	3 019	7 842	4,2
	21	1 056	1 249	26	1 486	475	775	668	2 516	7 194	-8,3
	<b>Muutos 17–21, %</b>	<b>6,4</b>	<b>0,8</b>	<b>-47,9</b>	<b>6,2</b>	<b>-46,9</b>	<b>-8,7</b>	<b>21,8</b>	<b>-2,2</b>	<b>-3,6</b>	

**Liite 28. Sosiaali- ja terveystalouden ikävakioidut kustannukset 75 vuotta täyttäneitä asukasta kohti 2017–2021 deflatoimattomina ja deflatoituina**

**75 vuotta täyttäneiden ikävakioidut deflatoimattomat kustannukset väestöä kohti 2017–2021**

		Avopalvelut (myös Kotihoito)	Keskiraskas palvelu- asuminen	Tehostettu palvelu- asuminen	Vanhain- kodit	Terveyskes- kussairaalat (la ja pa)	Perusth- vastaanotto (kotisairaala)	Erikois- sairaanhoito (kotisairaala)	Yhteensä	Muutos, %	
Helsinki	17	2 163	2 611	0	2 672	1 739	1 374	668	2 997	12 061	-5,2
	18	2 216	2 672	0	2 549	1 675	1 367	685	2 985	11 932	-1,1
	19	2 193	2 640	0	2 486	1 523	1 318	903	3 211	12 080	1,2
	20	2 263	2 595	0	2 354	1 472	1 341	943	2 655	11 359	-6,0
	21	2 193	2 502	0	2 462	1 436	1 355	846	2 591	11 192	-1,5
	<b>Muutos 17–21, %</b>	<b>1,4</b>	<b>-4,2</b>	<b>0,0</b>	<b>-7,8</b>	<b>-17,5</b>	<b>-1,4</b>	<b>26,7</b>	<b>-13,5</b>	<b>-7,2</b>	
Espoo	17	1 647	1 998	0	3 042	508	1 384	744	2 485	10 161	-1,5
	18	1 787	2 150	0	3 124	243	1 495	820	2 523	10 355	1,9
	19	1 955	2 338	0	3 113	233	1 819	957	2 502	10 963	5,9
	20	1 905	2 220	0	2 967	210	1 915	1 125	2 290	10 727	-2,2
	21	1 779	2 094	0	2 756	230	1 625	955	2 331	9 991	-6,9
	<b>Muutos 17–21, %</b>	<b>8,0</b>	<b>4,8</b>	<b>0,0</b>	<b>-9,4</b>	<b>-54,7</b>	<b>17,4</b>	<b>28,3</b>	<b>-6,2</b>	<b>-1,7</b>	
Vantaa	17	1 043	1 410	460	3 066	668	1 364	457	2 397	9 821	-7,7
	18	1 088	1 448	395	2 898	537	1 539	617	2 550	9 984	1,7
	19	1 142	1 276	321	2 865	370	1 788	620	2 702	9 942	-0,4
	20	1 118	1 392	299	3 269	293	1 773	697	2 326	10 048	1,1
	21	1 067	1 262	254	3 267	226	1 763	831	2 774	10 378	3,3
	<b>Muutos 17–21, %</b>	<b>2,3</b>	<b>-10,5</b>	<b>-44,6</b>	<b>6,6</b>	<b>-66,1</b>	<b>29,3</b>	<b>82,0</b>	<b>15,7</b>	<b>5,7</b>	
Turku	17	1 971	2 353	0	2 718	1 036	2 012	359	3 219	11 697	-2,9
	18	2 107	2 478	0	3 059	749	2 057	617	3 381	12 341	5,5
	19	2 094	2 479	0	3 232	543	2 067	604	3 235	12 160	-1,5
	20	2 181	2 547	0	3 518	347	1 832	638	3 042	11 925	-1,9
	21	2 064	2 374	0	4 036	196	1 264	748	3 379	12 001	0,6
	<b>Muutos 17–21, %</b>	<b>4,7</b>	<b>0,9</b>	<b>0,0</b>	<b>48,5</b>	<b>-81,0</b>	<b>-37,2</b>	<b>108,2</b>	<b>5,0</b>	<b>2,6</b>	
Tampere	17	2 108	2 521	98	2 277	1 400	858	710	3 615	11 479	0,8
	18	2 191	2 626	81	2 566	1 268	738	697	5 276	13 253	15,5
	19	2 208	2 605	77	2 635	1 173	653	684	5 276	13 102	-1,1
	20	2 175	2 560	128	2 710	1 246	696	652	4 805	12 797	-2,3
	21	2 077	2 469	112	2 982	900	735	640	4 350	12 189	-4,7
	<b>Muutos 17–21, %</b>	<b>-1,5</b>	<b>-2,1</b>	<b>14,3</b>	<b>30,9</b>	<b>-35,7</b>	<b>-14,4</b>	<b>-9,8</b>	<b>20,4</b>	<b>6,2</b>	
Oulu	17	2 015	2 504	0	2 664	1 964	1 891	616	2 926	12 564	-1,0
	18	2 119	2 612	0	2 635	1 794	1 885	616	2 921	12 463	-0,8
	19	2 123	2 604	0	2 701	1 687	1 823	710	2 958	12 483	0,2
	20	2 260	2 700	0	2 616	1 553	1 660	802	2 874	12 205	-2,2
	21	2 376	2 812	0	2 699	1 342	1 557	751	3 025	12 187	-0,1
	<b>Muutos 17–21, %</b>	<b>17,9</b>	<b>12,3</b>	<b>0,0</b>	<b>1,3</b>	<b>-31,6</b>	<b>-17,7</b>	<b>22,0</b>	<b>3,4</b>	<b>-3,0</b>	
Kuusikko	17	1 976	2 393	64	2 697	1 373	1 443	622	3 031	11 624	-3,1
	18	2 027	2 450	51	2 739	1 217	1 458	692	3 332	11 938	2,7
	19	2 044	2 455	44	2 753	1 080	1 483	798	3 334	11 947	0,1
	20	2 079	2 424	51	2 775	1 016	1 470	847	2 970	11 552	-3,3
	21	2 006	2 337	45	2 913	892	1 350	826	3 043	11 406	-1,3
	<b>Muutos 17–21, %</b>	<b>1,5</b>	<b>-2,3</b>	<b>-30,1</b>	<b>8,0</b>	<b>-35,0</b>	<b>-6,5</b>	<b>32,8</b>	<b>0,4</b>	<b>-1,9</b>	

## 75 vuotta täyttäneiden ikävakioidut deflatoidut kustannukset väestöä kohti 2017–2021

		Keskiraskas Tehostettu									Muutos, %
		Kotihoito	Avopalvelut	palvelu- asuminen	palvelu- asuminen	Vanhain- kodit	Terveyskes- kussairaalat	Perusth- vastaanotto	Erikois- sairaanhoido	Yhteensä	
Helsinki	17	2 330	2 813	0	2 879	1 859	1 480	720	3 229	12 979	-4,3
	18	2 387	2 879	0	2 746	1 805	1 473	738	3 216	12 856	-1,0
	19	2 330	2 805	0	2 641	1 618	1 400	959	3 411	12 834	-0,2
	20	2 354	2 699	0	2 449	1 531	1 395	981	2 762	11 817	-7,9
	21	2 193	2 502	0	2 462	1 436	1 355	846	2 591	11 192	-5,3
	<b>Muutos 17–21, %</b>	<b>-5,9</b>	<b>-11,1</b>	<b>0,0</b>	<b>-14,5</b>	<b>-22,8</b>	<b>-8,5</b>	<b>17,6</b>	<b>-19,8</b>	<b>-13,8</b>	
Espoo	17	1 775	2 153	0	3 278	547	1 491	802	2 677	10 948	-0,6
	18	1 925	2 316	0	3 365	262	1 611	884	2 718	11 156	1,9
	19	2 078	2 484	0	3 307	248	1 933	1 017	2 658	11 648	4,4
	20	1 982	2 309	0	3 087	218	1 992	1 171	2 383	11 159	-4,2
	21	1 779	2 094	0	2 756	230	1 625	955	2 331	9 991	-10,5
	<b>Muutos 17–21, %</b>	<b>0,2</b>	<b>-2,7</b>	<b>0,0</b>	<b>-15,9</b>	<b>-58,0</b>	<b>9,0</b>	<b>19,1</b>	<b>-12,9</b>	<b>-8,7</b>	
Vantaa	17	1 124	1 519	495	3 304	720	1 469	492	2 583	10 582	-6,8
	18	1 172	1 560	425	3 123	579	1 658	665	2 747	10 757	1,7
	19	1 213	1 355	341	3 044	393	1 900	659	2 870	10 562	-1,8
	20	1 163	1 448	311	3 401	305	1 844	725	2 419	10 453	-1,0
	21	1 067	1 262	254	3 267	226	1 763	831	2 774	10 378	-0,7
	<b>Muutos 17–21, %</b>	<b>-5,0</b>	<b>-16,9</b>	<b>-48,6</b>	<b>-1,1</b>	<b>-68,6</b>	<b>20,0</b>	<b>68,9</b>	<b>7,4</b>	<b>-1,9</b>	
Turku	17	2 123	2 535	0	2 929	1 116	2 168	387	3 468	12 603	-1,9
	18	2 270	2 670	0	3 296	807	2 216	665	3 643	13 297	5,5
	19	2 224	2 634	0	3 434	577	2 196	642	3 437	12 920	-2,8
	20	2 269	2 650	0	3 660	361	1 906	664	3 165	12 406	-4,0
	21	2 064	2 374	0	4 036	196	1 264	748	3 379	12 001	-3,3
	<b>Muutos 17–21, %</b>	<b>-2,8</b>	<b>-6,3</b>	<b>0,0</b>	<b>37,8</b>	<b>-82,4</b>	<b>-41,7</b>	<b>93,2</b>	<b>-2,6</b>	<b>-4,8</b>	
Tampere	17	2 271	2 717	106	2 454	1 508	925	765	3 894	12 368	1,8
	18	2 361	2 830	88	2 765	1 367	795	751	5 684	14 280	15,5
	19	2 346	2 768	82	2 799	1 246	694	726	5 605	13 920	-2,5
	20	2 263	2 664	133	2 819	1 296	724	678	4 999	13 312	-4,4
	21	2 077	2 469	112	2 982	900	735	640	4 350	12 189	-8,4
	<b>Muutos 17–21, %</b>	<b>-8,5</b>	<b>-9,1</b>	<b>6,1</b>	<b>21,5</b>	<b>-40,3</b>	<b>-20,5</b>	<b>-16,3</b>	<b>11,7</b>	<b>-1,5</b>	
Oulu	17	2 171	2 698	0	2 870	2 116	2 037	663	3 153	13 537	0,0
	18	2 283	2 814	0	2 839	1 933	2 031	664	3 148	13 428	-0,8
	19	2 255	2 766	0	2 870	1 792	1 937	754	3 142	13 262	-1,2
	20	2 351	2 809	0	2 722	1 615	1 727	834	2 990	12 697	-4,3
	21	2 376	2 812	0	2 699	1 342	1 557	751	3 025	12 187	-4,0
	<b>Muutos 17–21, %</b>	<b>9,4</b>	<b>4,2</b>	<b>0,0</b>	<b>-5,9</b>	<b>-36,6</b>	<b>-23,6</b>	<b>13,3</b>	<b>-4,1</b>	<b>-10,0</b>	
Kuusikko	17	2 129	2 578	69	2 906	1 480	1 555	671	3 266	12 524	-2,0
	18	2 184	2 639	55	2 951	1 311	1 571	745	3 590	12 863	2,7
	19	2 172	2 609	47	2 925	1 147	1 576	847	3 542	12 693	-1,3
	20	2 136	2 491	52	2 851	1 044	1 511	870	3 052	11 871	-6,5
	21	2 006	2 337	45	2 913	892	1 350	826	3 043	11 406	-3,9
	<b>Muutos 17–21, %</b>	<b>-5,8</b>	<b>-9,4</b>	<b>-35,1</b>	<b>0,2</b>	<b>-39,7</b>	<b>-13,2</b>	<b>23,2</b>	<b>-6,8</b>	<b>-8,9</b>	

## Liite 29. Sosiaali- ja terveystalouden ikävakioidut kustannukset 85 vuotta täyttäneistä asukkaasta kohti 2017–2021 deflatoimattomina ja deflatoituina

### 85 vuotta täyttäneiden ikävakioidut deflatoimattomat kustannukset väestöä kohti 2017–2021

		Avopalvelut		Keskiraskas	Tehostettu	Vanhain-	Terveyskes-	Perusth-	Erikois-	Yhteensä	Muutos, %
		Kotihoito	(myös kotihoito)	palvelu- asuminen	palvelu- asuminen		kussairaalat (la ja pa)	vastaanotto (kotisairaala)	sairaanhoito (kotisairaala)		
Helsinki	17	4 638	5 344	0	5 713	3 459	2 840	715	3 226	21 297	-5,5
	18	4 818	5 561	0	5 547	3 418	2 741	682	3 240	21 190	-0,5
	19	4 752	5 461	0	5 446	3 180	2 625	1 212	3 436	21 361	0,8
	20	4 984	5 510	0	5 259	3 106	2 687	1 170	2 788	20 520	-3,9
	21	4 866	5 373	0	5 503	3 181	2 907	1 405	2 832	21 201	3,3
	<b>Muutos 17–21, %</b>	<b>4,9</b>	<b>0,5</b>	<b>0,0</b>	<b>-3,7</b>	<b>-8,1</b>	<b>2,4</b>	<b>96,5</b>	<b>-12,2</b>	<b>-0,4</b>	
Espoo	17	3 584	4 096	0	6 767	824	2 841	802	2 644	17 975	-1,1
	18	3 925	4 462	0	7 066	463	3 316	954	2 721	18 982	5,6
	19	4 277	4 877	0	7 165	399	3 634	1 171	2 687	19 933	5,0
	20	4 249	4 740	0	7 117	352	3 968	1 427	2 376	19 980	0,2
	21	4 032	4 513	0	6 581	462	3 536	1 564	2 459	19 114	-4,3
	<b>Muutos 17–21, %</b>	<b>12,5</b>	<b>10,2</b>	<b>0,0</b>	<b>-2,8</b>	<b>-44,0</b>	<b>24,5</b>	<b>95,1</b>	<b>-7,0</b>	<b>6,3</b>	
Vantaa	17	2 265	2 844	1 051	6 191	1 510	2 509	457	2 429	16 992	-8,8
	18	2 421	2 986	874	6 133	1 204	2 956	617	2 673	17 444	2,7
	19	2 483	2 714	686	6 179	909	3 757	620	2 720	17 586	0,8
	20	2 291	2 686	556	7 235	744	3 304	653	2 297	17 476	-0,6
	21	2 353	2 793	455	7 154	525	3 524	736	3 143	18 329	4,9
	<b>Muutos 17–21, %</b>	<b>3,9</b>	<b>-1,8</b>	<b>-56,7</b>	<b>15,6</b>	<b>-65,3</b>	<b>40,4</b>	<b>61,1</b>	<b>29,4</b>	<b>7,9</b>	
Turku	17	4 232	4 744	0	5 687	2 604	3 916	309	3 785	21 044	-3,2
	18	4 582	5 094	0	6 596	1 920	4 139	629	3 986	22 364	6,3
	19	4 645	5 174	0	7 071	1 508	4 104	615	3 656	22 128	-1,1
	20	4 986	5 475	0	8 038	1 014	3 950	612	3 455	22 543	1,9
	21	4 688	5 111	0	9 547	614	2 634	765	4 285	22 956	1,8
	<b>Muutos 17–21, %</b>	<b>10,8</b>	<b>7,7</b>	<b>0,0</b>	<b>67,9</b>	<b>-76,4</b>	<b>-32,7</b>	<b>147,4</b>	<b>13,2</b>	<b>9,1</b>	
Tampere	17	4 427	5 045	245	4 846	3 004	1 543	769	4 383	19 835	-0,4
	18	4 696	5 353	207	5 381	2 807	1 320	758	4 376	20 202	1,8
	19	4 714	5 328	179	5 505	2 588	1 237	634	7 712	23 183	14,8
	20	4 996	5 599	307	6 004	2 820	1 353	557	6 288	22 928	-1,1
	21	4 998	5 652	259	6 867	2 052	1 450	569	6 331	23 179	1,1
	<b>Muutos 17–21, %</b>	<b>12,9</b>	<b>12,0</b>	<b>5,7</b>	<b>41,7</b>	<b>-31,7</b>	<b>-6,0</b>	<b>-26,0</b>	<b>44,4</b>	<b>16,9</b>	
Oulu	17	4 157	4 924	0	6 231	3 600	3 368	603	2 498	21 223	-4,5
	18	4 497	5 267	0	6 125	3 332	3 348	626	2 409	21 106	-0,6
	19	4 671	5 396	0	6 254	3 229	3 296	735	2 800	21 709	2,9
	20	5 108	5 773	0	6 259	3 024	2 887	822	2 448	21 214	-2,3
	21	5 340	5 978	0	6 482	2 681	2 905	763	2 728	21 537	1,5
	<b>Muutos 17–21, %</b>	<b>28,4</b>	<b>21,4</b>	<b>0,0</b>	<b>4,0</b>	<b>-25,5</b>	<b>-13,7</b>	<b>26,5</b>	<b>9,2</b>	<b>1,5</b>	
Kuusikko	17	4 230	4 862	137	5 786	2 870	2 821	640	3 346	20 462	-4,1
	18	4 419	5 075	109	5 968	2 595	2 875	713	3 994	21 328	4,2
	19	4 486	5 124	89	6 052	2 346	2 924	926	3 894	21 356	0,1
	20	4 681	5 203	100	6 305	2 237	2 922	941	3 397	21 104	-1,2
	21	4 572	5 092	85	6 699	2 017	2 772	959	3 662	21 287	0,9
	<b>Muutos 17–21, %</b>	<b>8,1</b>	<b>4,7</b>	<b>-38,2</b>	<b>15,8</b>	<b>-29,7</b>	<b>-1,7</b>	<b>49,7</b>	<b>9,5</b>	<b>4,0</b>	



## 85 vuotta täyttäneiden ikävakioiduttomat deflatoidut kustannukset väestöä kohti 2017–2021

		Keskiraskas Tehostettu								Yhteensä	Muutos, %
		Kotihoito	Avopalvelut	palvelu- asuminen	palvelu- asuminen	Vanhain- kodit	Terveyskes- kussairaalat	Perusth- vastaanotto	Erikois- sairaanhoido		
Helsinki	17	4 998	5 758	0	6 155	3 727	3 060	760	3 427	22 887	-5,1
	18	5 119	5 909	0	5 894	3 631	2 912	724	3 443	22 513	-1,6
	19	4 943	5 681	0	5 666	3 308	2 731	1 261	3 574	22 222	-1,3
	20	5 122	5 662	0	5 405	3 192	2 761	1 202	2 865	21 087	-5,1
	21	4 866	5 373	0	5 503	3 181	2 907	1 405	2 832	21 201	0,5
	<b>Muutos 17–21, %</b>	<b>-2,6</b>	<b>-6,7</b>	<b>0,0</b>	<b>-10,6</b>	<b>-14,7</b>	<b>-5,0</b>	<b>84,9</b>	<b>-17,4</b>	<b>-7,4</b>	
Espoo	17	3 862	4 413	0	7 292	888	3 061	852	2 809	19 315	-0,7
	18	4 170	4 741	0	7 507	492	3 523	1 013	2 891	20 167	4,4
	19	4 450	5 073	0	7 454	415	3 780	1 218	2 795	20 736	2,8
	20	4 366	4 871	0	7 314	362	4 077	1 466	2 442	20 532	-1,0
	21	4 032	4 513	0	6 581	462	3 536	1 564	2 459	19 114	-6,9
	<b>Muutos 17–21, %</b>	<b>4,4</b>	<b>2,3</b>	<b>0,0</b>	<b>-9,8</b>	<b>-48,0</b>	<b>15,5</b>	<b>83,6</b>	<b>-12,5</b>	<b>-1,0</b>	
Vantaa	17	2 440	3 064	1 132	6 670	1 627	2 704	485	2 581	18 265	-8,5
	18	2 572	3 173	929	6 516	1 279	3 141	656	2 839	18 532	1,5
	19	2 583	2 823	713	6 429	946	3 908	645	2 830	18 295	-1,3
	20	2 355	2 761	572	7 435	764	3 396	671	2 361	17 958	-1,8
	21	2 353	2 793	455	7 154	525	3 524	736	3 143	18 329	2,1
	<b>Muutos 17–21, %</b>	<b>-3,6</b>	<b>-8,8</b>	<b>-59,8</b>	<b>7,2</b>	<b>-67,8</b>	<b>30,3</b>	<b>51,6</b>	<b>21,8</b>	<b>0,4</b>	
Turku	17	4 560	5 112	0	6 127	2 805	4 219	328	4 021	22 612	-2,8
	18	4 868	5 412	0	7 008	2 039	4 398	668	4 235	23 760	5,1
	19	4 832	5 383	0	7 356	1 568	4 269	640	3 804	23 020	-3,1
	20	5 124	5 626	0	8 260	1 042	4 059	629	3 550	23 165	0,6
	21	4 688	5 111	0	9 547	614	2 634	765	4 285	22 956	-0,9
	<b>Muutos 17–21, %</b>	<b>2,8</b>	<b>0,0</b>	<b>0,0</b>	<b>55,8</b>	<b>-78,1</b>	<b>-37,6</b>	<b>132,9</b>	<b>6,6</b>	<b>1,5</b>	
Tampere	17	4 770	5 436	264	5 221	3 237	1 662	817	4 657	21 293	-0,2
	18	4 989	5 687	220	5 717	2 982	1 402	805	4 649	21 463	0,8
	19	4 904	5 543	186	5 727	2 692	1 287	659	8 023	24 118	12,4
	20	5 134	5 753	315	6 170	2 898	1 391	572	6 462	23 562	-2,3
	21	4 998	5 652	259	6 867	2 052	1 450	569	6 331	23 179	-1,6
	<b>Muutos 17–21, %</b>	<b>4,8</b>	<b>4,0</b>	<b>-1,9</b>	<b>31,5</b>	<b>-36,6</b>	<b>-12,8</b>	<b>-30,3</b>	<b>35,9</b>	<b>8,9</b>	
Oulu	16	4 479	5 305	0	6 713	3 879	3 628	641	2 654	22 820	-4,0
	17	4 778	5 595	0	6 507	3 540	3 557	665	2 559	22 423	-1,7
	18	4 859	5 613	0	6 506	3 359	3 428	764	2 913	22 584	0,7
	19	5 249	5 933	0	6 432	3 108	2 967	844	2 516	21 800	-3,5
	20	5 340	5 978	0	6 482	2 681	2 905	763	2 728	21 537	-1,2
	<b>Muutos 17–21, %</b>	<b>19,2</b>	<b>12,7</b>	<b>0,0</b>	<b>-3,5</b>	<b>-30,9</b>	<b>-19,9</b>	<b>19,1</b>	<b>2,8</b>	<b>-5,6</b>	
Kuusikko	17	4 557	5 239	147	6 234	3 092	3 040	690	3 605	22 047	-3,3
	18	4 695	5 392	116	6 341	2 756	3 054	757	4 243	22 660	2,8
	19	4 667	5 331	93	6 296	2 441	3 042	964	4 051	22 217	-2,0
	20	4 811	5 347	103	6 479	2 298	3 003	967	3 490	21 687	-2,4
	21	4 572	5 092	85	6 699	2 017	2 772	959	3 662	21 287	-1,8
	<b>Muutos 17–21, %</b>	<b>0,3</b>	<b>-2,8</b>	<b>-42,6</b>	<b>7,5</b>	<b>-34,8</b>	<b>-8,8</b>	<b>39,0</b>	<b>1,6</b>	<b>-3,4</b>	

## Liite 30. Sosiaali- ja terveystalouden yksikkökustannukset

	HELSINKI	ESPOO	VANTAA	TURKU	TAMPERE	OULU	KUUSIKKO
<b>KOTIHOITO</b>							
Euroa / oma käynti, ilman tukipalveluja (brutto)	51	43	40	34	39	33	42
Euroa / ostokäynti, ilman tukipalveluja (brutto)	33	18	24	10	45	16	21
Euroa / etäkäynti	5	3	0	22	0	9	6
<b>VANHUSTEN PÄIVÄTOIMINTA</b>							
Euroa / hoitopäivä (brutto)	364	244	170	169	175	197	237
<b>PÄIVÄSAIRAANHOITO</b>							
Euroa / hoitopäivä (brutto)	0	0	0	0	0	0	0
<b>OMAISHOIDON TUKI</b>							
Euroa / 65 vuotta täyttänyt asiakas	7 640	7 598	5 846	5 888	7 954	6 972	7 073
Euroa / 65 vuotta täyttänyt asiakas / päivä	21	21	16	16	22	19	19
<b>KESKIRASKAS PALVELUASUMINEN (HENKILÖSTÖMITOITUS = 0,20-0,49 / ASUKAS)</b>							
Euroa / oma asumisvuorokausi (brutto)	0	0	59	0	48	0	59
Euroa / ostoasumisvuorokausi (brutto)	0	0	0	0	46	0	46
Euroa / ostoasumisvuorokausi (netto)	0	0	0	0	32	0	32
<b>TEHOSTETTU PALVELUASUMINEN (HENKILÖSTÖMITOITUS ≥ 0,55 / ASUKAS)</b>							
Euroa / oma lyhytaikainen asumisvuorokausi (brutto)	194	239	176	235	187	182	201
Euroa / oma lyhytaikainen asumisvuorokausi (netto)	161	239	160	211	164	157	175
Euroa / lyhytaikainen ostoasumisvuorokausi (brutto)	178	162	0	159	143	0	159
Euroa / lyhytaikainen ostoasumisvuorokausi (netto)	133	145	0	102	121	0	136
Euroa / lyhytaikainen palveluseteliasumisvuorokausi (netto)	0	0	0	0	0	0	0
Euroa / oma pitkäaikainen asumisvuorokausi (brutto)	168	170	167	193	189	182	177
Euroa / oma pitkäaikainen asumisvuorokausi (netto)	131	138	134	162	162	157	144
Euroa / pitkäaikainen ostoasumisvuorokausi (brutto)	132	133	136	130	116	101	125
Euroa / pitkäaikainen ostoasumisvuorokausi (netto)	92	102	110	104	93	68	98
Euroa / pitkäaikainen palveluseteliasumisvuorokausi (netto)	64	77	0	80	50	97	84
<b>VANHAINKODIT</b>							
Euroa / oma hoitovuorokausi (brutto)	324	310	0	161	216	221	266
Euroa / ostohoito vuorokausi (brutto)	204	0	237	152	240	170	133
Euroa / ostohoito vuorokausi (netto)	151	0	180	118	240	136	153
<b>TERVEYSKESKUSSAIRAALAT</b>							
Euroa / oma lyhytaikainen hoitovuorokausi (brutto)	420	590	383	334	304	444	411
Euroa / lyhytaikainen ostohoito vuorokausi (brutto)	275	570	416	277	76	473	338
Euroa / oma pitkäaikainen hoitovuorokausi (brutto)	518	590	0	2 101	0	444	795
Euroa / pitkäaikainen ostohoito vuorokausi (brutto)	0	0	0	125	0	0	124
<b>SOMAATTINEN ERIKOISSAIRAANHOITO</b>							
Euroa / oma käynti (netto)	189	0	0	200	0	254	214
Euroa / ostokäynti (netto)	359	365	342	444	296	361	361
Euroa / oma hoitovuorokausi (netto)	0	0	0	12 703	0	0	12 703
Euroa / ostohoito vuorokausi (netto)	1 383	1 521	0	1 246	1 168	1 366	1 532
<b>PSYKIATRINEN ERIKOISSAIRAANHOITO</b>							
Euroa / oma käynti (netto)	131	0	0	0	0	191	141
Euroa / ostokäynti (netto)	253	296	250	135	150	294	212
Euroa / oma hoitovuorokausi (netto)	562	0	0	0	0	0	562
Euroa / ostohoito vuorokausi (netto)	543	611	556	573	483	700	571

**Huom!** Yksikkökustannusten vertailusta, ks. luku 2.

# Liite 31. Sosiaali- ja terveystalouden yksikkökustannusten kehitys 2011–2021

Kotihoito, kunnallinen								Kotihoito, kunnallinen, deflaatio								
HELSINKI	ESPOO	VANTAA	TURKU	TAMPERE	OULU	KUUSIKKO		HELSINKI	ESPOO	VANTAA	TURKU	TAMPERE	OULU	KUUSIKKO	Muutos, %	
2011	45,8	44,8	41,6	29,8	40,6	26,8	39,4	2011	55,7	54,5	50,6	36,2	49,4	32,6	47,9	-2,2
2012	43,1	39,3	38,8	30,6	40,7	27,2	38,1	2012	48,9	44,6	44,1	34,8	46,2	30,8	43,2	-11,7
2013	43,3	42,6	35,7	32,1	34,9	26,6	37,4	2013	47,6	46,7	39,1	35,3	38,3	29,2	41,0	-14,4
2014	41,2	38,5	39,4	30,3	33,2	27,9	36,1	2014	44,4	41,5	42,5	32,7	35,8	30,1	38,9	-5,1
2015	42,0	42,5	37,9	29,0	34,4	28,4	36,8	2015	45,0	45,6	40,7	31,1	36,9	30,4	39,4	1,4
2016	41,9	40,9	37,4	26,7	31,8	28,1	35,6	2016	44,7	43,6	39,9	28,4	33,9	29,9	38,0	-3,8
2017	40,7	36,4	32,1	28,3	32,2	26,2	34,7	2017	43,5	38,9	34,3	30,3	34,4	28,0	37,1	-2,3
2018	41,3	38,8	31,9	31,0	32,7	27,2	35,8	2018	44,5	41,8	34,4	33,4	35,2	29,3	38,5	3,9
2019	40,5	40,9	38,2	31,6	33,8	29,5	36,6	2019	43,1	43,4	40,5	33,6	36,0	31,3	38,9	1,0
2020	47,4	41,3	39,6	35,3	38,4	31,0	40,7	2020	49,4	42,9	41,2	36,7	39,9	32,2	42,4	8,9
2021	51,1	42,8	39,8	34,1	39,3	32,7	42,2	2021	52,5	44,0	40,9	35,0	40,4	33,6	43,4	2,4
Muutos 11–21, %															-9,4	
Keskiraskas palveluasuminen, osto (netto)								Keskiraskas palveluasuminen, osto (netto)								
HELSINKI	ESPOO	VANTAA	TURKU	TAMPERE	OULU	KUUSIKKO		HELSINKI	ESPOO	VANTAA	TURKU	TAMPERE	OULU	KUUSIKKO	Muutos, %	
2011	-	52,6	-	52,2	30,3	-	34,8	2011	-	64,0	-	63,5	36,8	-	42,4	-5,8
2012	-	63,3	-	59,5	31,7	-	36,4	2012	-	71,8	-	67,5	36,0	-	41,3	-8,1
2013	-	50,8	-	0,0	29,2	-	31,7	2013	-	55,7	-	0,0	32,1	-	34,8	-17,9
2014	-	51,4	-	0,0	28,0	-	30,4	2014	-	55,4	-	0,0	30,2	-	32,8	-5,8
2015	-	38,7	0,0	0,0	38,7	-	37,9	2015	-	41,5	0,0	0,0	41,5	-	40,6	24,0
2016	0,0	0,0	0,0	0,0	38,3	0,0	37,7	2016	0,0	0,0	0,0	0,0	40,9	0,0	40,2	-1,0
2017	0,0	0,0	0,0	0,0	37,1	0,0	36,9	2017	0,0	0,0	0,0	0,0	39,7	0,0	39,4	-1,9
2018	0,0	0,0	0,0	0,0	35,3	0,0	35,3	2018	0,0	0,0	0,0	0,0	38,0	0,0	38,0	-3,5
2019	0,0	0,0	0,0	0,0	32,0	0,0	32,0	2019	0,0	0,0	0,0	0,0	34,0	0,0	34,0	-10,6
2020	0,0	0,0	0,0	0,0	34,0	0,0	34,0	2020	0,0	0,0	0,0	0,0	35,4	0,0	35,4	4,0
2021	0,0	0,0	0,0	0,0	32,2	0,0	32,2	2021	0,0	0,0	0,0	0,0	33,0	0,0	33,0	-6,6
Muutos 11–21, %															-22,0	
Tehostettu palveluasuminen yhteensä, osto (netto)								Tehostettu palveluasuminen yhteensä, osto (netto)								
HELSINKI	ESPOO	VANTAA	TURKU	TAMPERE	OULU	KUUSIKKO		HELSINKI	ESPOO	VANTAA	TURKU	TAMPERE	OULU	KUUSIKKO	Muutos, %	
2011	80,0	93,1	80,6	71,5	94,8	98,8	85,6	2011	97,3	113,2	98,0	87,0	115,3	120,2	104,1	1,3
2012	88,2	95,2	84,0	84,9	85,7	102,3	89,2	2012	100,2	108,1	95,4	96,4	97,3	116,1	101,3	-1,5
2013	98,4	89,5	92,2	92,2	87,8	104,5	93,8	2013	108,0	98,3	101,2	101,2	96,4	114,6	102,9	-1,1
2014	92,6	93,2	93,7	91,2	89,6	102,0	93,0	2014	99,8	100,5	101,0	98,4	96,6	110,0	100,3	-2,5
2015	115,6	103,8	96,6	84,8	87,8	98,7	99,4	2015	124,1	111,4	103,6	91,0	94,3	106,0	106,6	6,3
2016	97,5	97,8	99,9	92,5	86,9	95,0	95,0	2016	103,9	104,2	106,5	98,6	92,7	101,2	101,2	-5,0
2017	87,9	99,3	100,0	89,5	87,9	93,0	92,4	2017	94,0	106,2	106,9	95,7	93,9	99,4	98,7	-2,5
2018	80,2	98,3	96,6	90,7	87,0	92,3	89,6	2018	86,4	105,9	104,0	97,7	93,7	99,4	96,6	-2,2
2019	74,2	102,9	93,1	92,4	89,9	92,9	89,3	2019	78,8	109,4	98,9	98,2	95,5	98,7	94,9	-1,7
2020	72,5	101,8	106,3	90,7	87,1	87,8	89,0	2020	75,4	105,9	110,6	94,3	90,6	91,3	92,6	-2,5
2021	86,4	100,4	108,8	99,2	91,6	90,8	94,9	2021	88,8	103,2	111,8	102,0	94,2	93,3	97,5	5,4
Muutos 11–21, %															-6,3	
Vanhainkoti, kunnallinen								Vanhainkoti, kunnallinen								
HELSINKI	ESPOO	VANTAA	TURKU	TAMPERE	OULU	KUUSIKKO		HELSINKI	ESPOO	VANTAA	TURKU	TAMPERE	OULU	KUUSIKKO	Muutos, %	
2011	197,4	224,1	177,8	173,0	172,5	161,8	185,3	2011	240,1	272,6	216,2	210,5	209,8	196,8	225,4	5,7
2012	227,5	215,5	173,6	176,1	181,2	174,3	197,3	2012	258,4	244,7	197,2	200,0	205,7	198,0	224,1	5,1
2013	220,6	232,2	183,6	184,2	187,4	179,2	200,2	2013	242,1	254,8	201,5	202,1	205,6	196,6	219,7	-2,5
2014	219,5	234,4	179,3	177,1	190,1	180,1	199,3	2014	236,6	252,8	193,3	190,9	204,9	194,2	214,9	-2,2
2015	228,7	241,7	179,9	171,9	185,8	196,4	204,7	2015	245,4	259,4	193,1	184,4	199,4	210,7	219,6	2,2
2016	233,4	246,1	174,5	170,8	176,8	189,0	204,1	2016	248,8	262,4	186,0	182,1	188,4	201,5	217,6	-0,9
2017	238,6	263,8	0,0	170,0	183,3	195,6	210,6	2017	255,0	281,9	0,0	181,7	195,9	209,1	225,1	3,5
2018	246,7	298,8	0,0	170,8	193,7	194,8	217,4	2018	265,8	321,9	0,0	184,0	208,7	209,9	234,2	4,0
2019	244,9	276,8	0,0	175,7	186,2	199,2	216,5	2019	260,1	294,0	0,0	186,7	197,8	211,6	230,1	-1,8
2020	261,7	295,1	0,0	180,8	205,2	223,6	235,9	2020	272,3	307,0	0,0	188,1	213,4	232,6	245,4	6,7
2021	323,7	310,4	0,0	160,9	215,7	221,2	266,4	2021	332,7	318,9	0,0	165,3	221,7	227,3	273,8	11,6
Muutos 11–21, %															21,5	
Terveystalouden pitkäaikaishoito kunnallinen								Terveystalouden pitkäaikaishoito kunnallinen								
HELSINKI	ESPOO	VANTAA	TURKU	TAMPERE	OULU	KUUSIKKO		HELSINKI	ESPOO	VANTAA	TURKU	TAMPERE	OULU	KUUSIKKO	Muutos, %	
2011	337,6	259,2	283,7	172,4	199,9	285,9	239,8	2011	410,7	315,3	345,1	209,7	243,2	347,7	291,6	3,8
2012	359,2	253,8	379,4	191,9	213,7	288,6	258,4	2012	407,9	288,2	430,8	217,9	242,6	327,7	293,5	4,5
2013	362,8	288,5	294,5	212,8	225,5	273,3	268,1	2013	398,1	316,6	323,2	233,5	247,5	299,9	294,2	0,9
2014	331,1	279,3	295,7	211,9	248,6	311,0	259,9	2014	357,0	301,1	318,8	228,4	268,0	335,3	280,2	-4,8
2015	351,6	362,4	306,2	201,9	247,9	318,2	257,4	2015	377,3	388,9	328,6	216,7	266,1	341,5	276,3	-1,4
2016	351,7	398,0	298,8	193,1	261,3	324,9	252,2	2016	374,9	424,3	318,5	205,9	278,5	346,4	268,8	-2,7
2017	401,1	0,0	307,9	190,8	289,4	326,0	251,1	2017	428,8	0,0	329,1	203,9	309,3	348,5	268,4	-0,1
2018	357,3	539,2	310,9	189,0	0,0	330,2	255,5	2018	385,0	581,0	335,0	203,7	0,0	355,8	275,3	2,6
2019	314,9	553,9	0,0	198,8	0,0	358,0	245,0	2019	334,6	588,5	0,0	211,3	0,0	380,4	260,2	-5,5
2020	360,6	673,4	0,0	306,0	0,0	388,6	336,1	2020	375,1	700,5	0,0	318,3	0,0	404,3	349,6	34,4
2021	518,0	590,2	0,0	2101,4	0,0	443,7	794,7	2021	532,3	606,5	0,0	2159,4	0,0	455,9	816,7	133,6
Muutos 11–21, %															180,0	
Terveystalouden lyhytaikaishoito kunnallinen								Terveystalouden lyhytaikaishoito kunnallinen								
HELSINKI	ESPOO	VANTAA	TURKU	TAMPERE	OULU	KUUSIKKO		HELSINKI	ESPOO	VANTAA	TURKU	TAMPERE	OULU	KUUSIKKO	Muutos, %	
2011	337,6	337,5	292,3	258,4	199,9	286,0	294,8	2011	410,7	410,5	355,5	314,3	243,1	347,9	358,6	8,7
2012	351,5	330,8	272,7	272,6	211,8	288,6	303,3	2012	399,1	375,7	309,7	309,5	240,5	327,7	344,4	4,4
2013	362,8	358,7	312,1	249,0	223,3	273,4	310,8	2013	398,1	393,7	342,5	273,3	245,1	300,0	341,1	-4,9
2014	331,4	373,3	313,6	272,7	248,6	311,0	310,5	2014	357,3	402,5	338,1	294,0	268,0	335,3	334,8	-1,9
2015	351,6	345,7	306,2	302,9	267,9	318,2	322,3	2015	377,3	370,9	328,6	325,1	287,5	341,5	345,9	3,3
2016	351,7	398,0	298,8	354,8	260,0	324,9	333,8	2016	374,9	424,3	318,5	277,2	277,2	346,4	355,8	2,9
2017	346,0	433,0	307,9	361,2	277,5	326,0	342,2	2017	369,9	462,8	329,1	386,0	296,6	348,5	365,8	2,8
2018	357,4	426,3	310,7	362,2	268,9	330,2	346,4	2018	385,1	459,4	334,8	390,2	289,7	355,8	373,2	2,0
2019	369,1	566,5	303,0	404,7	260,0	358,0	373,0	2019	392,1	601,8	321,9	430,0	276,2	380,4	393,3	6,2
2020	431,1	673,4	389,8	327,2	284,2	388,6	417,1	2020	448,5	700,5	405,6	340,4	295,7	404,3	433,9	9,5
2021	419,6	590,2	383,0	333,7	303,7	443,7	411,5	2021	431,2	606,5	393,6	342,9	312,1	455,9	422,8	-2,6
Muutos 11–21, %															17,9	
Terveystalouden vuodeasasto, kunnallinen								Terveystalouden vuodeasasto, kunnallinen								
HELSINKI	ESPOO	VANTAA	TURKU	TAMPERE	OULU	KUUSIKKO		HELSINKI	ESPOO	VANTAA	TURKU</					

## Liite 32. Sosiaali- ja terveystalouden suoritteiden ja kustannusten jakautuminen omiin ja ostettuihin palveluihin

Yli 65-v. palvelujen suoritteet	HELSINKI	ESPOO	VANTAA	TURKU	TAMPERE	OULU	KUUSIKKO
<b>Kotihoito yhteensä (käynnit)</b>	2 689 016	1 066 171	464 552	1 492 806	1 233 104	1 534 711	8 480 360
Omat suoritteet	2 406 320	758 782	361 318	1 270 229	1 053 205	773 882	6 623 736
Ostetut suoritteet	282 696	307 389	103 234	222 577	179 899	760 829	1 856 624
Oma, %	89,5	71,2	77,8	85,1	85,4	50,4	78,1
Osto, %	10,5	28,8	22,2	14,9	14,6	49,6	21,9
<b>Keskiraskas palveluasuminen yhteensä (vrk:t)</b>	0	0	88 363	0	94 625	0	182 988
Omat suoritteet	0	0	88 363	0	1 443	0	89 806
Ostetut suoritteet	0	0	0	0	93 182	0	93 182
Oma, %	-	-	100,0	-	1,5	-	49,1
Osto, %	-	-	0,0	-	98,5	-	50,9
<b>Tehostettu palveluasuminen yhteensä (vrk:t)</b>	1 153 272	510 597	468 148	609 952	668 282	427 019	3 837 270
Omat suoritteet	573 473	99 069	138 033	315 489	158 608	64 928	1 349 600
Ostetut suoritteet	579 799	411 528	330 115	294 463	509 674	362 091	2 487 670
Oma, %	49,7	19,4	29,5	51,7	23,7	15,2	35,2
Osto, %	50,3	80,6	70,5	48,3	76,3	84,8	64,8
<b>Pitkäaikainen vanhainkotihoito (vrk:t)</b>	277 606	6 193	18 940	26 517	105 193	70 181	504 630
Omat suoritteet	177 832	6 193	0	25 422	105 193	62 720	377 360
Ostetut suoritteet	99 774	0	18 940	1 095	0	7 461	127 270
Oma, %	64,1	100,0	0,0	95,9	100,0	89,4	74,8
Osto, %	35,9	0,0	100,0	4,1	0,0	10,6	25,2
<b>Pitkäaikainen tk-vuodeosastohoito (vrk:t)</b>	17 248	3 601	0	8 543	0	191	29 583
Omat suoritteet	17 248	3 555	0	3 902	0	191	24 896
Ostetut suoritteet	0	46	0	4 641	0	0	4 687
Oma, %	100,0	98,7	0,0	45,7	0,0	100,0	84,2
Osto, %	0,0	1,3	0,0	54,3	0,0	0,0	15,8
<b>Yli 65-v. palvelujen kustannukset</b>	<b>HELSINKI</b>	<b>ESPOO</b>	<b>VANTAA</b>	<b>TURKU</b>	<b>TAMPERE</b>	<b>OULU</b>	<b>KUUSIKKO</b>
<b>Kotihoito, peruspalvelut</b>	126 927 330	38 849 352	16 961 840	45 546 755	49 404 176	37 886 277	315 575 731
Oman palvelun kustannukset, €	122 877 610	32 487 538	14 384 768	43 312 250	41 398 626	25 287 185	279 747 976
Ostetun palvelun kustannukset, €	4 049 720	6 361 814	2 577 072	2 234 505	8 005 550	12 599 092	35 827 754
Oma, %	96,8	83,6	84,8	95,1	83,8	66,7	88,6
Osto, %	3,2	16,4	15,2	4,9	16,2	33,3	11,4
<b>Kotihoito, perus- ja tukipalvelut</b>	132 048 796	41 140 369	18 828 277	48 381 408	53 804 170	42 467 703	336 670 723
Oman palvelun kustannukset, €	127 999 076	34 220 102	15 507 550	44 662 646	43 634 151	28 902 830	294 926 354
Ostetun palvelun kustannukset, €	4 049 720	6 920 267	3 320 728	3 718 762	10 170 019	13 564 873	41 744 369
Oma, %	96,9	83,2	82,4	92,3	81,1	68,1	87,6
Osto, %	3,1	16,8	17,6	7,7	18,9	31,9	12,4
<b>Keskiraskas palveluasuminen yhteensä*</b>	0	0	5 250 761	0	4 345 800	0	9 596 561
Oman palvelun kustannukset, €	0	0	5 250 761	0	69 024	0	5 319 785
Ostetun palvelun kustannukset, €	0	0	0	0	4 276 775	0	4 276 775
Oma, %	-	-	100,0	-	1,6	-	55,4
Osto, %	-	-	0,0	-	98,4	-	44,6
<b>Tehostettu palveluasuminen yhteensä*</b>	174 035 852	72 594 639	68 376 661	100 372 818	89 066 038	48 496 516	552 942 524
Oman palvelun kustannukset, €	97 686 161	17 508 323	23 385 898	62 135 197	29 990 394	11 815 240	242 521 214
Ostetun palvelun kustannukset, €	76 349 691	55 086 316	44 990 762	38 237 620	59 075 644	36 681 276	310 421 310
Oma, %	56,1	24,1	34,2	61,9	33,7	24,4	43,9
Osto, %	43,9	75,9	65,8	38,1	66,3	75,6	56,1
<b>Pitkäaikainen vanhainkotihoito**</b>	77 876 169	1 922 117	4 497 788	4 257 076	22 690 522	15 140 309	117 468 040
Oman palvelun kustannukset, €	57 566 390	1 922 117	0	4 090 264	22 690 522	13 871 412	100 528 335
Ostetun palvelun kustannukset, €	20 309 779	0	4 497 788	166 812	0	1 268 896	16 939 705
Oma, %	73,9	100,0	0,0	96,1	100,0	91,6	85,6
Osto, %	26,1	0,0	100,0	3,9	0,0	8,4	14,4
<b>Pitkäaikainen tk-vuodeosastohoito***</b>	8 935 200	2 098 092	0	8 781 086	0	84 744	20 366 950
Oman palvelun kustannukset, €	8 935 200	2 098 092	0	8 199 644	0	84 744	19 785 091
Ostetun palvelun kustannukset, €	0	0	0	581 442	0	0	581 859
Oma, %	100,0	100,0	0,0	93,4	0,0	100,0	97,1
Osto, %	0,0	0,0	0,0	6,6	0,0	0,0	2,9
<b>Pitkäaikainen vanhainkotihoito</b>							
Päivien määrä 65-v.	277 606	6 193	18 940	26 517	105 193	70 181	504 630
65-v. päivät omat pitkäaikaiset	177 832	6 193	0	25 422	105 193	62 720	377 360
65-v. päivät ostot pitkäaikaiset	99 774	0	18 940	1 095	0	7 461	127 270
Vrk-hinta keskimäärin omat	323,7	310,4	0,0	160,9	215,7	221,2	266,4
Vrk-hinta keskimäärin ostot (brutto)	203,6	0,0	237,5	152,3	240,0	170,1	133,1
<b>Tästä lasketut kustannukset</b>							
Oman palvelun kustannukset, €	57 566 390	1 922 117	0	4 090 264	22 690 522	13 871 412	100 528 335
Ostetun palvelun kustannukset, €	20 309 779	0	4 497 788	166 812	0	1 268 896	16 939 705
<b>Pitkäaikainen tk-hoito</b>	17248	3601	0	8543	0	191	29583
65-v. päivät omat pitkäaikaiset	17248	3555	0	3902	0	191	24896
65-v. päivät ostot pitkäaikaiset	0	46	0	4641	0	0	4687
Vrk-hinta keskimäärin oma pitkäaikainen	518,0	590,2	0,0	2101,4	0,0	443,7	794,7
Vrk-hinta keskimäärin osto pitkäaikainen (brutto)	0,0	0,0	0,0	125,3	0,0	0,0	124,1
Oman palvelun kustannukset, €	8935200	2098092	0	8199644	0	84744	19785091
Ostetun palvelun kustannukset, €	0	0	0	581442	0	0	581859
<b>Palvelujen kokonaiskustannukset</b>							
<b>Vanhusten päivätoiminta****</b>	6 916 288	1 800 267	1 528 772	1 229 662	3 361 892	937 210	15 774 091
Oman palvelun kustannukset, €	6 616 279	1 426 090	1 392 481	735 913	1 754 207	820 619	12 745 589
Ostetun palvelun kustannukset, €	442 062	309 638	16 247	493 749	1 518 685	116 591	2 454 910
Oma, %	95,7	79,2	91,1	59,8	52,2	87,6	80,8
Osto, %	0,0	17,2	1,1	40,2	45,2	12,4	15,6
<b>Päiväsairaanhoito****</b>	0	0	0	0	0	0	0
Oman palvelun kustannukset, €	0	0	0	0	0	0	0
Ostetun palvelun kustannukset, €	0	0	0	0	0	0	0
Oma, %	-	-	-	-	-	-	-
Osto, %	-	-	-	-	-	-	-

\* = Ostopalveluista käytetty tässä bruttokustannuksia.

\*\* = Ostopalveluista käytetty tässä bruttokustannuksia. Kustannukset laskettu kertomalla keskimääräinen vuorokausihinta 65 vuotta täyttäneiden pitkäaikaisvuorokausilla.

\*\*\* = Ostopalveluista käytetty tässä bruttokustannuksia. Kustannukset laskettu kertomalla keskimääräinen pitkäaikashoidon vuorokausihinta 65 vuotta täyttäneiden pitkäaikaisvuorokausilla.

\*\*\*\* = Tarkastelu sisältää kaikki ikäryhmät.

### Liite 33. Kuutoskaupunkien 75 vuotta täyttäneen vanhusväestön määrän, kunnan palvelurakenteen ja kustannusten kehitys 2017–2021 (ikävakioimaton)

Vanhusasukkaiden määrä ja osuus kunnan kaikista asukkaista	HELSINKI					ESPOO					VANTAA					TURKU				
	2017	2020	2021	Muutos 17–21, %	Muutos 20–21, %	2017	2020	2021	Muutos 17–21, %	Muutos 20–21, %	2017	2020	2021	Muutos 17–21, %	Muutos 20–21, %	2017	2020	2021	Muutos 17–21, %	Muutos 20–21, %
75 vuotta täyttäneiden määrä 31.12.	45 236	50 646	53 294	17,8	5,2	15 472	18 476	20 030	29,5	8,4	12 731	15 129	16 301	28,0	7,7	17 235	18 768	19 647	14,0	4,7
85 vuotta täyttäneiden määrä 31.12.	13 544	14 123	14 278	5,4	1,1	3 945	4 441	4 666	18,3	5,1	2 904	3 416	3 666	26,2	7,3	5 595	5 644	5 663	1,2	0,3
75 vuotta täyttäneiden osuus asukkaista 31.12., %	7,03	7,71	8,09			5,54	6,31	6,74			5,71	6,38	6,81			9,09	9,65	10,07		
85 vuotta täyttäneiden osuus asukkaista 31.12., %	2,11	2,15	2,17			1,41	1,52	1,57			1,30	1,44	1,53			2,95	2,90	2,90		
<b>75 vuotta täyttäneistä palvelujen asiakkaita, %</b>																				
Säännöllisen kotihoiton peittävyys joulukuussa	12,41	9,72	8,79	-29,2	-9,6	7,53	6,92	7,13	-5,3	3,1	8,08	6,81	6,31	-22,0	-7,5	14,49	11,72	11,58	-20,1	-1,2
Omaishoidon tuen peittävyys 31.12.	2,78	2,22	2,02	-27,5	-9,4	2,26	2,47	2,36	4,2	-4,5	3,01	2,32	2,09	-30,5	-9,8	3,28	3,53	3,43	4,6	-2,9
<i>Omaishoidon tuen kattavuus vuoden aikana</i>	3,32	2,74	2,54	-23,5	-7,2	3,00	3,12	3,12	4,0	-0,1	3,78	3,05	3,12	-17,4	2,3	4,11	4,50	4,43	7,6	-1,5
Keskiraskaan palveluasumisen peittävyys 31.12.	0,00	0,00	0,00	0,0	0,0	0,00	0,00	0,00	0,0	-	1,38	1,08	1,36	-1,5	26,4	0,00	0,00	0,00	0,0	0,0
Tehostetun palveluasumisen peittävyys 31.12.	5,94	5,60	5,63	-5,2	0,6	7,06	6,48	6,17	-12,6	-4,8	6,59	6,68	6,72	1,9	0,5	6,87	7,80	8,05	17,1	3,2
<b>75 vuotta täyttäneistä laitoshoidon asiakkaita, %</b>	<b>2,40</b>	<b>1,83</b>	<b>1,52</b>	<b>-36,7</b>	<b>-16,9</b>	<b>0,45</b>	<b>0,20</b>	<b>0,26</b>	<b>-40,7</b>	<b>32,1</b>	<b>0,79</b>	<b>0,31</b>	<b>0,21</b>	<b>-73,4</b>	<b>-32,9</b>	<b>2,91</b>	<b>1,23</b>	<b>0,54</b>	<b>-81,5</b>	<b>-56,2</b>
Vanhainkotihoito peittävyys 31.12.	2,30	1,78	1,20	-48,0	-32,9	0,43	0,18	0,23	-46,2	28,6	0,64	0,31	0,21	-67,2	-32,9	1,54	0,49	0,26	-82,9	-46,0
Terveyskeskussairaalan pitkäaikaishoito 31.12.	0,10	0,05	0,32	219,2	557,6	0,02	0,02	0,03	80,2	61,4	0,15	0,00	0,00	-100,0	0,0	1,37	0,74	0,27	-79,9	-62,9
<b>75 vuotta täyttäneistä lyhytaikaisten terveydenhuollon palvelujen potilaita, %</b>	<b>1,53</b>	<b>1,27</b>	<b>1,03</b>	<b>-33,1</b>	<b>-19,4</b>	<b>1,34</b>	<b>1,06</b>	<b>0,96</b>	<b>-28,0</b>	<b>-9,5</b>	<b>1,67</b>	<b>1,59</b>	<b>1,54</b>	<b>-7,7</b>	<b>-3,0</b>	<b>1,81</b>	<b>1,11</b>	<b>1,23</b>	<b>-32,1</b>	<b>10,5</b>
Terveyskeskussairaalan lyhytaikaishoito 31.12.	0,98	0,87	0,65	-33,7	-25,2	0,94	0,78	0,66	-29,6	-14,8	1,22	1,26	1,25	2,8	-0,4	1,00	0,88	1,23	22,7	39,3
Erikoissairaanhoidon laskennallinen peittävyys 31.12.	0,55	0,40	0,37	-32,0	-6,9	0,39	0,28	0,30	-24,2	0,0	0,45	0,33	0,29	-36,2	-13,2	0,81	0,23	0,00	-100,0	0,0
<b>Kustannukset 75 vuotta täyttäneiden palveluista korotettuna vuoden 2021 rahan arvoon</b>																				
75 vuotta täyttäneiden palvelujen kokonaiskustannukset milj. euroa / vuosi	557,7	575,1	606,3	8,7	5,4	151,8	191,9	194,0	27,8	1,1	117,9	145,4	163,9	39,0	12,7	210,1	232,4	245,8	17,0	5,8
75 vuotta täyttäneiden palvelujen kustannukset asukasta kohti euroa / vuosi (ikävakioimaton)	12 330	11 355	11 376	-7,7	0,2	9 812	10 386	9 686	-1,3	-6,7	9 263	9 613	10 055	8,6	4,6	12 193	12 381	12 511	2,6	1,0

Vanhusasukkaiden määrä ja osuus kunnan kaikista asukkaista	TAMPERE					OULU					KUUSIKKO				
	2017	2020	2021	Muutos 17-21, %	Muutos 20-21, %	2017	2020	2021	Muutos 17-21, %	Muutos 20-21, %	2017	2020	2021	Muutos 17-21, %	Muutos 20-21, %
75 vuotta täyttäneiden määrä 31.12.	19 173	20 988	22 066	15,1	5,1	12 630	14 228	15 055	19,2	5,8	122 477	138 235	146 393	19,5	5,9
85 vuotta täyttäneiden määrä 31.12.	5 749	6 116	6 189	7,7	1,2	3 392	3 959	4 055	19,5	2,4	35 129	37 699	38 517	9,6	2,2
75 vuotta täyttäneiden osuus asukkaista 31.12., %	8,27	8,71	9,04			6,26	6,86	7,18			6,92	7,56	7,94		
85 vuotta täyttäneiden osuus asukkaista 31.12., %	2,48	2,54	2,53			1,68	1,91	1,94			1,99	2,06	2,09		
<b>75 vuotta täyttäneistä palvelujen asiakkaita, %</b>															
Säännöllisen kotihoidon peittävyys joulukuussa	12,00	10,96	9,90	-17,5	-9,6	15,74	16,25	14,51	-7,8	-10,7	11,92	10,16	9,42	-21,0	-7,3
Omaishoidon tuen peittävyys 31.12.	2,76	2,62	2,65	-4,3	1,2	4,85	4,18	4,44	-8,4	6,3	3,02	2,71	2,61	-13,7	-3,7
<i>Omaishoidon tuen kattavuus vuoden aikana</i>	3,45	3,39	3,34	-3,0	-1,4	6,38	5,48	5,63	-11,7	2,7	3,77	3,44	3,38	-10,5	-2,0
Keskiraskaan palveluasumisen peittävyys 31.12.	1,10	1,04	1,02	-7,3	-2,3	0,00	0,00	0,00	0,0	0,0	0,32	0,28	0,31	-3,4	10,5
Tehostetun palveluasumisen peittävyys 31.12.	6,38	7,50	7,42	16,3	-1,0	7,28	7,13	7,31	0,4	2,5	6,49	6,58	6,59	1,6	0,2
<b>75 vuotta täyttäneistä laitoshoidon asiakkaita, %</b>	<b>1,95</b>	<b>1,54</b>	<b>1,17</b>	<b>-39,9</b>	<b>-24,0</b>	<b>2,59</b>	<b>1,96</b>	<b>1,61</b>	<b>-37,7</b>	<b>-17,7</b>	<b>2,01</b>	<b>1,33</b>	<b>1,03</b>	<b>-48,8</b>	<b>-23,0</b>
Vanhainkotihoidon peittävyys 31.12.	1,94	1,54	1,17	-39,7	-24,0	2,57	1,95	1,61	-37,3	-17,4	1,76	1,21	0,87	-50,6	-28,4
Terveyskeskussairaalan pitkäaikaishoito 31.12.	0,01	0,00	0,00	-100,0	0,0	0,02	0,01	0,00	-100,0	-100,0	0,25	0,12	0,16	-36,2	30,7
<b>75 vuotta täyttäneistä lyhytaikaisten terveydenhuollon palvelujen potilaita, %</b>	<b>2,05</b>	<b>0,92</b>	<b>1,04</b>	<b>-49,0</b>	<b>13,4</b>	<b>2,06</b>	<b>1,37</b>	<b>1,19</b>	<b>-42,4</b>	<b>-13,2</b>	<b>1,70</b>	<b>1,35</b>	<b>1,21</b>	<b>-28,8</b>	<b>-10,2</b>
Terveyskeskussairaalan lyhytaikaishoito 31.12.	0,82	0,56	0,71	-13,1	27,6	1,72	1,08	0,87	-49,4	-19,6	1,05	0,88	0,83	-21,4	-5,4
Erikoissairaanhoidon laskennallinen peittävyys 31.12.	1,23	0,36	0,33	-72,9	-8,3	0,34	0,28	0,32	-7,6	11,3	0,64	0,47	0,38	-41,0	-19,2
<b>Kustannukset 75 vuotta täyttäneiden palveluista korotettuna vuoden 2021 rahan arvoon</b>															
75 vuotta täyttäneiden palvelujen kokonaiskustannukset milj. euroa / vuosi	223,0	267,4	275,3	23,4	2,9	155,9	175,8	188,7	21,0	7,3	1 416,6	1 588,0	1 674,0	18,2	5,4
75 vuotta täyttäneiden palvelujen kustannukset asukasta kohti euroa / vuosi (ikävakioimaton)	11 632	12 742	12 476	7,3	-2,1	12 344	12 358	12 532	1,5	1,4	11 566	11 488	11 435	-1,1	-0,5

## Liite 34. Erillistiedonkeruu – jonottajat, siirtoviivemaksut ja arviointiyksiköt kuutoskaupungeissa 2021

VIUODEN 2021 TIEDOT	HELSINKI	ESPOO	VANTAA	TURKU	TAMPERE	OULU
<b>Jonottavat asiakkaat 30.11.2021</b>						
Pitkäaikaisen ympärivuorokautisen hoidon jonottajat	258	96	117	84	63	134
Pitkäaikaisen ympärivuorokautisen hoidon jonottajat kunnan omassa sairaalatoiminnassa	52	23	33	3	23	2
Jonottajat sairaanhoitopiirin erikoissairaanhoidosta perusterveydenhuollon vuodeosastolle	96	49*	24	36	39	75
Mikäli kunnassa omaa erikoissairaanhoidoa; jonottajat omasta erikoissairaanhoidosta perusterveydenhuollon vuodeosastolle	-	-	-	-	-	-
<b>Sairaanhoitopiirin siirtoviivemaksut 30.11.2021</b>						
Sairaanhoitopiirin siirtoviivemaksujen kertymä vuoden aikana			- 1 193 051		0 730 764	
Sairaanhoitopiirin sakkomaksujen / korotetun siirtoviivemaksun kertymä vuoden aikana	53 400	522 600	484 800	3 238	0	0
<b>Arviointiyksikköjen paikkamäärä 30.11.2021</b>						
Vanhuspalvelujen arviointiyksikköjen paikkamäärä	216	51	32	60	20	29
<b>Kuvaus arviointiyksikköjen toiminnasta (kohderyhmä, hoitajien tavoite, tavoitteiden toteutuminen, vaikuttavuuden arviointi)</b>						
<p><b>Helsinki:</b> Arviointi- ja kuntoutusjako järjestetään asiakkaille, joille sairaalan jälkeinen kuntoutusjako on tarpeen tai joiden kotikuntoutusta ei voida toteuttaa. Arviointi- ja kuntoutusjakson ensisijainen tavoite on kotiin palaaminen. Määraikaiset arviointi- ja kuntoutusjaksot ovat lyhytaikaishoitoa. Arviointi- ja kuntoutusjako tukee iäkkäiden henkilöiden sairaalahoidon jälkeistä kuntoutumista ja kotihoidossa olevien asiakkaiden toimintakyvyn edistämistä ja ylläpitämistä tilanteissa, joissa arviointia ja kuntoutusta ei voida tehdä tai jatkaa kotiloissa. Arviointi- ja kuntoutustoiminnalla pyritään varmistamaan, että asiakas saa tilanteeseensa soveltuvan tarkoituksenmukaisen hoidon, lääkityksen ja kuntoutuksen. Arviointi- ja kuntoutusyksiköt huolehtivat myös iäkkäiden asiakkaiden akuutteihin kriiseihin liittyvästä hoidosta. Arviointi- ja kuntoutustoimintaa keskitetään suurempiin yksiköihin osaksi monipuolisia palvelukeskuksia niin, että jokainen palvelualue kykenisi itse tarjoamaan palvelualueen asukkaiden tarvitsemat palvelut. Arviointi- ja kuntoutustoiminnassa strategisena tavoitteena on hoitajien lyhentäminen ja niiden määrän kasvu sekä kotiutumisten nousu.</p>						
<p><b>Espoo:</b> Auranmäen arviointi- ja kuntoutusyksikkö on ympärivuorokautinen, lyhytaikaishoitoa antava arviointi- ja kuntoutusyksikkö. Auranmäen palvelut ovat laitoshoitoa. Auranmäen palvelut on tarkoitettu espoolaisille pääsääntöisesti yli 65-vuotiaalle henkilöille, jotka tarvitsevat hoidon arviointia tai tilapäistä, äkillistä lyhytaikaista hoivaa ja kuntoutusta kotona asumisen tueksi. Auranmäelle asiakkaaksi tullaan hoidon arviointiin, jatkokuntoutuksen tai lyhytaikaisen hoitoon Espoon sairaalasta, kotona tai hoivakodeista. Hoitajien tavoitteena on kuntoutuminen kotiin tai muuhun asumisyksikköön. Tavoitteiden toteutumista seurataan asiakaskohtaisesti viikoittaisessa tavoitekokouksessa yhdessä yksikön moniammatillisen tiimin kanssa. Vaikuttavuutta arvioidaan seuraamalla tavoitteiden toteutumista, hoitajien kestoja ja kotiutuneiden määrää.</p>						
<p><b>Vantaa:</b> Kuntoutus- ja arviointijaksot toteutetaan tehostetun palveluasumisen yksikössä. Tarpeen kuntoutusjaksolle voi havaita asiakas tai hänen läheisensä, palveluohjaaja, sosiaalityöntekijä, omahoitaja kotihoidossa tai sairaalassa ym. Asiakohjausyksikkö osoittaa asiakkaat tehokuntoutuksen, asiakkaan palvelutarpeen ja moniammatillisen arvioinnin perusteella. Asiakkaat voivat tulla kuntoutusyksiköille sovitusti sairaalasta, päivystyksestä, omasta kodista tai tuetun asumisen piiristä. Palvelu voidaan myöntää vantaalaisille vanhus- ja vammaispalvelujen asiakkaille joilla:          –on tarve ja motivaatio ympärivuorokautiselle kuntouttavalle hoivalle sekä intensiiviselle ja tehokkaalle kotiutumista/kotona asumista tukevalle kuntouttamiselle          –ole tarvetta sairaalatasoiselle, lääketieteelliselle kuntoutukselle          –on tarve asumisen tarpeen arviointiin tehostetun palveluasumisen yksikössä esim. toimintakyvynmuutoksesta johtuen eikä arviointia pystytä toteuttamaan asiakkaan omassa kodissa</p>						
<p>Kuntoutuksen tavoitteena on tarjota kuntoutujalle mahdollisuus aktiiviseen kuntoutumiseen ja kuntouttavaan hoivaan esteettömässä, turvallisessa ja kodinomaisessa asuinympäristössä. Lyhytaikaisen kuntoutuvan asumispalvelun aikana valmistetaan kuntoutujaa kohti itsenäisyyttä ja harjoitellaan itsenäistä kotona asumista kuntoutujan ja vastuuhoidajan kanssa yhdessä sovituin tavoittein. Kuntoutusjakson aikana rakennetaan / vahvistetaan tarvittaessa asiakkaan ja omaisten/läheisten tukiverkostoa sekä muita tarpeellisia sujuvan arjen verkostoja/tukitoimia.</p>						
<p>Kuntoutus toteutetaan moniammatillisella osaamisella ja laaja-alaisella kuntouttavalla toiminnalla          –Fyysinen, psyykinen ja sosiaalinen tavoitteellinen kuntouttaminen          –Viikoittaiset kuntoutuskokoukset yhdessä kuntoutujan kanssa          –Yhdessä kuntoutujan kanssa laadittu kuntoutumis- ja hoitotyön suunnitelma, jonka toteutumista seurataan päivittäin          –Yhdessä sovitut kuntoutumista tukevat toiminnot          Tehostetun asumispalvelun hoitohenkilöstön lisäksi kuntouttamiseen osallistuvat asiakkaan tarpeiden mukaisesti elämys- ja harrastustoiminnanohjaajat, geronomi, fysioterapeutti sekä toimintaterapeutti.</p>						
<p><b>Turku:</b> Kohderyhmä:          Asiakkaan toimintakyvyssä tapahtunut muutos. Tehostettua kotihoitoa tarvitseva, mahdollisesti jo lähellä pitkäaikaishoitopäätöstä oleva vanhuspalveluiden asiakas.</p>						
<p>Kurjensiipi 1 asiakkaat tulevat yksikköön sairaalasta. Lääketieteellinen hoito on valmis, mutta asiakkaan siirtyminen kotiin ei onnistu. Asiakas tarvitsee esim. aikaa toipumiseen ennen kuin voidaan tehdä jatkohoidon suunnitelmia.</p>						
<p>Kurjensiipi 2 asiakkaat tulevat yksikköön kotona. Kotihoidolla herännyt huoli toimintakyvyn laskusta. Asiakalla on realistinen mahdollisuus kotiutua. Ei pitkälle edennytta muistisairautta. Kykenee ainakin jollain tasolla asettamaan tavoitteen jaksolle yhdessä hoitohenkilökunnan kanssa.</p>						
<p><b>Hoitajien tavoite:</b>          Kurjensiipi-arviointiyksiköt ovat tarkoitettu tukemaan kotona selviytymistä. Kohderyhmään kuuluvat pääsääntöisesti kotihoidon (nykyiset/tulevat) asiakkaat, sekä omaishoidon asiakkaat. Jakso on määräaikainen, 1 vko - 3 kuukautta. Kurjensiipi 1 asiakkaat tulevat sairaalasta, jossa heidän kuntoutuksensa ei ole vielä edennyt sille tasolle, että asiakas voidaan kotiuttaa suoraan sairaalasta. Jakson tavoitteena on vahvistaa asiakkaan toimintakykyä ja tukea hänen voimavarojaan. Asiakkaan toimintakyky huomioiden hänellä tulee olla realistinen mahdollisuus kotiutua jaksolta. Asiakkaan hoito perustuu yksilölliseen ja ajantasaiseen hoitosuunnitelmaan ja tavoitteena on edistää asiakkaan fyysistä, psyykkistä, kognitiivista ja sosiaalista toimintakykyä. Mittaritiedon avulla suunnitellaan asiakkaalle hoitoprosessin mukaisesti realistinen ja tavoitteellinen hoito huomioiden asiakkaan jäljellä olevat voimavarat ja toimintakyky</p>						
<p><b>Tavoitteiden toteutuminen ja vaikuttavuus:</b>          Koronatilan ja sairaalasyksiköiden sulut ovat muuttaneet arviointiyksiköiden toimintaa ja sinne on tullut heikkokuntoisempia asiakkaita verrattuna aikaisempaan. Kurjenmäkikoti 2 yksikön tilanne ja osittainen sulku on vaikuttanut Kurjensiipi 1 asiakaskuntaan, koska sinne on tullut SAS-prosessissa olevia henkilöitä.</p>						
<p><b>Tampere:</b> Arviointi- ja kuntoutusosaston palvelut on tarkoitettu Tampereen kaupungin säännöllisen kotihoidon asiakkaille. Osasto toimii kotihoidon tukiosastona. Potilas tulee osastolle kodistaan kotihoidon lääkärin ohjauksena. Kun kotihoidon lääkäri huomaa kotihoidon asiakkaan kunnan heikentyneen, hän voi lähettää tämän arviointi- ja kuntoutusosastolle. Osastolla selvitetään toimintakyvyn heikkenemisen syy sekä aloitetaan hoito ja kuntoutus. Osastolla on mahdollisuus tehdä laajempia tutkimuksia kuin kotona. Potilas on arviointi- ja kuntoutusosastolla korkeintaan kaksi viikkoa ja sieltä potilas palaa takaisin omaan kotiinsa. Arviointi- ja kuntoutusosasto on perusterveydenhuollon vuodeosasto, jossa työskentelee sairaanhoitaja, lähihoitaja ja fysioterapeutteja.</p>						
<p>Kuntoutusjaksolle tullessa kotihoidon lääkärit asettavat asiakkaille kuntoutusjakson tavoitteet. Arviointi- ja kuntoutusyksiköllä hoitajat ja fysioterapeutit mittavat erilaisilla mittareilla (esim. GDS, RAI, MMSE, SPBB, Cerad) asiakkaan toimintakykyä ja peilaavat niitä kotihoidon lääkärin asettamiin tavoitteisiin. Tavoitteet voivat olla lihaskunnan ylläpitämistä, kivun hoitoa tai esimerkiksi uuden lääkkeen aloitus ja sopivuuden havainnointi. Lisäksi jakson loppupuolella moniammatillinen työryhmä tarkistaa onko tavoitteisiin päästy, jolloin tarvittaessa huomioidaan tapahtunut kehitys sekä pohditaan olisiko vielä joitakin toimia, joilla toimintakykyä voitaisiin tukea ennen asiakkaan palaamista kotiin. Asiakkaan toimintakykyä mitataan kotihoidossa samoilla mittareilla, joten saadaan tarvittaessa pitkäaikaisia tuloksia näkyväksi.</p>						
<p><b>Oulu:</b> Hirosen kodin C-osastolla on yhteensä 29 kuntoutus- ja arviointipaikkaa. Asiakkaat ovat tulleet kotona ja Oulun kaupungin sairaalasta jatkokuntoutuksen tai toimintakyvyn arviointiin. Nyt korona-aikaan asiakkaat ovat tulleet vain sairaalasta. Jaksolla asiakkaan toimintakykyä selvitetään ja arvioidaan hoitajien ja fysioterapeutin kanssa yhteistyössä. Toiminta on hoitajavetoista arkikuntoutusta eli pääpaino on arkisissa toiminnoissa (sängystä ylösnousu, pukeminen, wc-reissut, ruokailu, liikkuminen, porraskävely). Näitä arvioidaan ja sen pohjalta sitä, miten asiakas pärjää kotona. Jakson pituus määräytyy yksilöllisesti. Alustavasti lähdetään kahden viikon jaksosta, mutta sitä jatketaan tarpeen mukaan. Jakso voi kestää muutaman kuukaudenkin. Ja jos tilanne sen jälkeen näyttää, että asiakas ei kunnolla kotiutu yksin, hän joko palaa sairaalaan tutkimuksiin/selvityksiin tai hänelle järjestetään SAS-palaveri osastolla. Ennen koronaa osasto oli kuntoutusasiakkaille. Tällä hetkellä osastolla on muutamia pitkäaikaispaikkaa odottavia.</p>						

**Huom!** Hus:n alueella on vain maksuttomia siirtoviivepäiviä, jotka muuttuvat maksullisiksi kolmen arkipäivän kulluttua potilaan joulona laittamisesta.

**Liite 35. Erillistiedonkeruu –RAI mittarin tulokset tehostetusta palveluasumisesta, keskiraskaasta palveluasumisesta ja säännöllisestä kotihoidosta kuutoskaupungeissa 2021**

Päivämäärä Instrumentti Sisällyttä keskeytetyt	HELSINKI			ESPOO			VANTAA			TURKU			TAMPERE			OULU		
	interRAI			interRAI			RAI LTC			interRAI			interRAI			interRAI		
	Tehostettu palveluasuminen			Tehostettu palveluasuminen			Tehostettu palveluasuminen			Tehostettu palveluasuminen			Tehostettu palveluasuminen			Tehostettu palveluasuminen		
	Oma	Osto	Yhteensä	Oma	Osto	Yhteensä	Oma	Osto	Yhteensä	Oma	Osto	Yhteensä	Oma	Osto	Yhteensä	Oma	Osto	Yhteensä
<b>CPS, Kognitioasteikko</b>																		
Keskiarvo	2,8	3,3	3,1	2,9	3,2	3,2	3,2	3,2	3,2	2,8	3,2		2,9	3,1	3,1	3	3,4	
Mediaani				3														
0. Ei kognitiivista häiriötä	3%	4%	4%	6%	4%	4%	4	4 %	4 %	5	7		6%	6%	6%	2 %	4 %	
1. Rajatilainen kognitiivinen häiriö	8%	8%	8%	11 %	9%	9%	8 %	9 %	9 %	11 %	10 %		13%	9%	10%	10 %	8 %	
2. Kognition lievä heikkeneminen	33%	15%	22%	15%	13%	13%	14	15 %	15 %	18 %	12 %		16%	16%	16%	20 %	16 %	
3. Kognition keskivaikea/melko vaikea heikkeneminen	31%	38%	35%	41%	39%	40%	44	39 %	40 %	45 %	34 %		38%	36%	37%	44 %	35 %	
4. Kognition keskivaikea/vaikea heikkeneminen	11%	13%	12%	16 %	13%	14%	10 %	10 %	10 %	13 %	8 %		9%	10%	10%	13 %	8 %	
5. Kognition vaikea heikkeneminen	7%	11%	9%	2%	13%	11%	9	14 %	13 %	4 %	17 %		9%	14%	13%	2 %	15 %	
6. Kognition erittäin vaikea heikkeneminen	6%	12%	9%	8 %	9%	9%	11 %	9 %	9 %	4 %	11 %		9%	9%	9%	9 %	14 %	
<b>ADLH, Päivittäiset toiminnot, hierarkkinen asteikko</b>																		
Keskiarvo	3,1	3,5	3,3	4,1	3,5	3,6	3,6	3,4	3,4	3,3	3,5		3,2	3,2	3,2	3,4	3,5	
Mediaani				5														
0. Itsenäinen	8%	3%	5%	1 %	2 %	2 %	2 %	5 %	4 %	4 %	5 %		6%	6%	6%	1 %	3 %	
1. Ohjauksen tarvetta	14%	13%	13%	7 %	12 %	11 %	13 %	15 %	14 %	12 %	12 %		16%	15%	15%	11 %	12 %	
2. Tarvitsee rajoitetusti apua	11%	12%	12%	10 %	13 %	12 %	11 %	11 %	11 %	13 %	10 %		16%	14%	14%	19 %	15 %	
3. Tarvitsee runsaasti apua 1	25%	25%	25%	23 %	25 %	24 %	28 %	23 %	25 %	30 %	28 %		22%	23%	23%	26 %	26 %	
4. Tarvitsee runsaasti apua 2	17%	12%	14%	8 %	11 %	10 %	6 %	11 %	10 %	11 %	10 %		7%	9%	9%	12 %	8 %	
5. Autettava	15%	20%	18%	27 %	25 %	25 %	23 %	23 %	23 %	21 %	22 %		19%	22%	21%	15 %	19 %	
6. Täysin autettava	10%	14%	13%	24 %	13 %	15 %	17 %	12 %	13 %	9 %	14 %		13%	11%	11%	16 %	17 %	



Päivämäärä Instrumentti Sisällyttä keskeytetyt	HELSINKI			ESPOO			VANTAA			TURKU			TAMPERE			OULU		
	2/2021	2/2021	2/2021	2/2021	2/2021	2/2021	2/2021	2/2021	2/2021	2/2021	2/2021	2/2021	2/2021	2/2021	2/2021	2/2021	2/2021	
	interRAI			interRAI			RAI HC			interRAI			interRAI			interRAI		
	Keskiraskas palveluasuminen			Keskiraskas palveluasuminen			Keskiraskas palveluasuminen			Keskiraskas palveluasuminen			Keskiraskas palveluasuminen			Keskiraskas palveluasuminen		
	Oma	Osto	Yhteensä	Oma	Osto	Yhteensä	Oma	Osto	Yhteensä	Oma	Osto	Yhteensä	Oma	Osto	Yhteensä	Oma	Osto	Yhteensä
<b>CPS, Kognitioasteikko</b>																		
Keskiarvo							1,7	-	1,7				1,0	1,5	1,5			
Mediaani																		
0. Ei kognitiivista häiriötä							17 %	-	17 %				33%	27%	27%			
1. Rajatilainen kognitiivinen häiriö							25 %	-	25 %				33%	18%	19%			
2. Kognition lievä heikkeneminen							40 %	-	40 %				33%	35%	35%			
3. Kognition keskivaikea/melko vaikea heikkeneminen							12 %	-	12 %				0%	20%	19%			
4. Kognition keskivaikea/vaikea heikkeneminen							3 %	-	3 %				0%	0%	0%			
5. Kognition vaikea heikkeneminen							2 %	-	2 %				0%	0%	0%			
6. Kognition erittäin vaikea heikkeneminen							1 %	-	1 %				0%	0%	0%			
<b>ADLH, Päivittäiset toiminnot, hierarkkinen asteikko</b>																		
Keskiarvo							1,2	-	1,2				0,3	1	1			
Mediaani																		
0. Itsenäinen							51 %	-	51 %				83%	48%	51%			
1. Ohjauksen tarvetta							17 %	-	17 %				0%	30%	28%			
2. Tarvitsee rajoitetusti apua							6 %	-	6 %				17%	10%	10%			
3. Tarvitsee runsaasti apua 1							14 %	-	14 %				0%	4%	3%			
4. Tarvitsee runsaasti apua 2							7 %	-	7 %				0%	2%	2%			
5. Autettava							4 %	-	4 %				0%	6%	6%			
6. Täysin autettava							1 %	-	1 %				0%	0%	0%			
<b>MAPLe, Palvelun tarve, hierarkkinen asteikko</b>																		
Keskiarvo																		
Mediaani																		
1. Vähäinen palvelutarve							10 %	-	10 %									
2. Lievä palvelutarve							8 %	-	8 %									
3. Kohtalainen palvelutarve							20 %	-	20 %									
4. Suuri palvelutarve							38 %	-	38 %									
5. Erittäin suuri palvelutarve							24 %	-	24 %									

Päivämäärä Instrumentti Sisällyttä keskeytetyt	HELSINKI			ESPOO			VANTAA			TURKU			TAMPERE			OULU		
	2/2021	2/2021	2/2021	2/2021	2/2021	2/2021	2/2021	2/2021	2/2021	2/2021	2/2021	2/2021	2/2021	2/2021	2/2021	2/2021	2/2021	
	interRAI			interRAI			RAI HC			interRAI			interRAI			interRAI		
	Säännöllinen kotihoito			Säännöllinen kotihoito			Säännöllinen kotihoito			Säännöllinen kotihoito			Säännöllinen kotihoito			Säännöllinen kotihoito		
	Oma	Osto	Yhteensä	Oma	Osto	Yhteensä	Oma	Osto	Yhteensä	Oma	Osto	Yhteensä	Oma	Osto	Yhteensä	Oma	Osto	Yhteensä
<b>CPS, Kognitioasteikko</b>																		
Keskiarvo	1,5	1,5	1,5	1,6	1,3	1,45	1,4		1,4	1,5	1,5	1,45	1,56	1,51	1,4	1,5	1,5	
Mediaani				2	1	1,5						1	2	2				
0. Ei kognitiivista häiriötä	27%	36%	27%	19%	38%	29%	28%		28%	19%	19%	29%	25%	27%	29%	26%	28%	
1. Rajatilainen kognitiivinen häiriö	21%	17%	21%	20%	17%	19%	20%		20%	24%	24%	23%	20%	22%	22%	18%	20%	
2. Kognition lievä heikkeneminen	40%	27%	39%	48%	28%	38%	41%		41%	44%	44%	32%	38%	35%	36%	43%	39%	
3. Kognition keskivaikea/melko vaikea heikkeneminen	8%	11%	8%	11%	10%	10%	8%		8%	11%	0,11	12%	13%	13%	8%	9%	0,09	
4. Kognition keskivaikea/vaikea heikkeneminen	1%	1%	1%	1%	2%	1,5	1%		1%	1%	0,01	1%	0%	1%	1%	1%	0,01	
5. Kognition vaikea heikkeneminen	3%	7%	3%	2%	3%	3%	2%		2%	1%	1%	4%	4%	4%	3%	3%	3%	
6. Kognition erittäin vaikea heikkeneminen	1%	1%	1%	0%	2%	1%	1%		1%	0%	0%	0%	0%	0%	0%	1%	1%	
<b>ADLH, Päivittäiset toiminnot, hierarkkinen asteikko</b>																		
Keskiarvo	0,8	1,4	0,8	0,8	1,8	1,3	0,6		0,6	0,9	0,9	0,73	0,66	0,7	0,8	0,6	0,7	
Mediaani				0	2	1						0	0	0				
0. Itsenäinen	65%	51%	64%	62%	39%	51%	72%		72%	52%	52%	64%	66%	65%	65%	71%	68%	
1. Ohjauksen tarvetta	15%	13%	15%	18%	14%	16%	12%		12%	26%	26%	16%	17%	17%	16%	14%	15%	
2. Tarvitsee rajoitetusti apua	6%	6%	6%	6%	11%	9%	5%		5%	9%	9%	10%	8%	9%	6%	6%	6%	
3. Tarvitsee runsaasti apua 1	7%	14%	8%	8%	15%	12%	7%		7%	9%	9%	6%	6%	6%	7%	7%	7%	
4. Tarvitsee runsaasti apua 2	4%	9%	4%	3%	10%	7%	2%		2%	3%	3%	2%	2%	2%	4%	2%	3%	
5. Autettava	2%	5%	2%	1%	4%	3%	2%		2%	1%	1%	2%	1%	2%	2%	1%	1%	
6. Täysin autettava	1%	1%	1%	0%	6%	3%	0%		0%	0%	0%	0%	0%	0%	1%	1%	1%	
<b>MAPLe, Palvelun tarve, hierarkkinen asteikko</b>																		
Keskiarvo				3,58	3,5	3,54						3,21	3,26	3,24			3,3	
Mediaani				4	3	3,5				4	4	3	4	4				
1. Vähäinen palvelutarve	14%			10%	2%	6%	12%		12%	10%	10%	18%	18%	18%			17%	
2. Lievä palvelutarve	10%			9%	7%	8%	12%		12%	8%	8%	7%	9%	8%			10%	
3. Kohtalainen palvelutarve	20%			18%	46%	32%	20%		20%	22%	22%	26%	22%	24%			18%	
4. Suuri palvelutarve	37%			39%	30%	35%	37%		37%	34%	34%	33%	33%	33%			34%	
5. Erittäin suuri palvelutarve	19%			24%	16%	20%	19%		19%	25%	25%	16%	18%	17%			20%	

## Liite 36. Vanhuspalvelujen työryhmän jäsenten yhteystiedot

**Tiina Mäkinen, puheenjohtaja**  
Turun kaupunki, Konsernihallinto  
Järjestämisen palvelut  
Olavintie 2  
20700 Turku  
Puh. 050 552 9231  
etunimi.m.sukunimi@turku.fi

**Antti Alitalo**  
Helsingin sosiaali- ja terveystoimiala  
Tietojohdaminen ja tilastopalvelut  
PL 6065, 00099 Helsingin kaupunki  
Puh. 040 3342702  
[etunimi.sukunimi@hel.fi](mailto:etunimi.sukunimi@hel.fi)

**Kim Karasvirta**  
Helsingin sosiaali- ja terveystoimiala  
Talouden ja toiminnan suunnittelu  
PL 6065, 00099 Helsingin kaupunki  
Puh. 040 334 4613  
etunimi.sukunimi@hel.fi

**Heli Koskisuo**  
Helsingin sosiaali- ja terveystoimiala  
Talouden ja toiminnan suunnittelu  
PL 6009, 00099 Helsingin kaupunki  
Puh. 040 334 0137  
etunimi.sukunimi@hel.fi

**Sirpa Söder**  
Helsingin sosiaali- ja terveystoimiala  
Tietojohdaminen ja tilastopalvelut  
PL 6065, 00099 Helsingin kaupunki  
Puh. 040 334 4644  
etunimi.sukunimi@hel.fi

**Maarit Varis**  
Helsingin sosiaali- ja terveystoimiala  
Talouden ja toiminnan suunnittelu  
PL 6009, 00099 Helsingin kaupunki  
Puh. 050 553 2874  
etunimi.sukunimi@hel.fi

**Niina Savikko**  
Espoon sosiaali- ja terveystoimi  
Vanhuspalvelut  
PL 202, 02070 Espoon kaupunki  
Puh. 040 553 8507  
etunimi.sukunimi@espoo.fi

**Anna Koski**  
Espoon sosiaali- ja terveystoimen esi-  
kunta  
Tilastotiimi  
PL 202, 02070 Espoon kaupunki  
Puh. 040 639 4989  
etunimi.sukunimi@espoo.fi

**Mariia Smoliarchuk**  
Espoon sosiaali- ja terveystoimen esi-  
kunta  
Talousyksikkö  
PL 202, 02070 Espoon kaupunki  
Puh. 040 639 4712  
etunimi.sukunimi@espoo.fi

**Emmi Halmirinne**  
Vantaan sosiaali- ja terveydenhuollon toi-  
miala  
Talous- ja hallintopalvelut  
Peltolantie 2D, 01300 Vantaa  
Puh. 040 567 9088  
etunimi.sukunimi@vantaa.fi

**Satu Lotz**  
Vantaan sosiaali- ja terveydenhuollon toi-  
miala  
Vanhus- ja vammaispalvelut  
Peltolantie 2D, 01300 Vantaa  
Puh. 050 303 4752  
etunimi.sukunimi@vantaa.fi

**Sakari Pääkkö**  
Vantaan sosiaali- ja terveydenhuollon toi-  
miala  
Vanhus- ja vammaispalvelut  
Peltolantie 2D, 01300 Vantaa  
Puh. 050 312 1781  
etunimi.sukunimi@vantaa.fi

**Noora Horsti**  
Turun kaupunki, Konsernihallinto  
Yhteiset palvelut  
Kärsämäentie 11  
20360 Turku  
Puh. 040 484 9895  
etunimi.sukunimi@turku.fi

**Mirjam Jarhio**

Turun kaupunki, Konsernihallinto  
Yhteiset palvelut  
Kärsämäentie 13  
20360 Turku  
Puh. 040 157 7889  
etunimi.sukunimi@turku.fi

**Jaakko Jokinen**

Turun kaupunki, Konsernihallinto  
Yhteiset palvelut  
Kärsämäentie 13  
20360 Turku  
Puh. 040 6532 802  
etunimi.sukunimi@turku.fi

**Kimmo Keskinen**

Turun kaupunki, Konsernihallinto  
Yhteiset palvelut  
Kärsämäentie 11  
20360 Turku  
Puh. 040 5293057  
etunimi.sukunimi@turku.fi

**Samuli Koskinen**

Turun kaupunki, Konsernihallinto  
Yhteiset palvelut  
Kärsämäentie 13  
20360 Turku  
Puh. 040 537 4318  
etunimi.sukunimi@turku.fi

**Tiina Turja**

Turun kaupunki  
Vanhus- ja vammaispalvelut  
Linnankatu 39  
20100 Turku  
Puh. 040 486 7014  
etunimi.sukunimi@turku.fi

**Jukka Mäkinen**

Tampereen kaupunki  
Sosiaali- ja terveystieteiden palvelut  
Ikäihmisten palveluryhmä  
Romsinkuja 5, 33180 Tampere  
Puh. 040 022 6605  
etunimi.sukunimi@tampere.fi

**Riitta Lahdenperä**

Oulun hyvinvointipalvelut  
Johdon tukipalvelut  
PL 37, 90015 Oulun kaupunki  
Puh. 044 703 4075  
etunimi.sukunimi@ouka.fi

**Tarja Peltoniemi**

Oulun hyvinvointipalvelut  
Ikäihmisten hyvinvointi  
PL 37, 90015 Oulun kaupunki  
Puh. 040 624 0149  
etunimi.sukunimi@ouka.fi

**Maria Vahtola**

Oulun hyvinvointipalvelut  
Johdon tukipalvelut  
PL 37, 90015 Oulun kaupunki  
Puh. 044 703 4026  
etunimi.sukunimi@ouka.fi

**Leena Västilä**

Oulun hyvinvointipalvelut  
Johdon tukipalvelut  
PL 37, 90015 Oulun kaupunki  
Puh. 044 703 4016  
etunimi.sukunimi@ouka.fi

**Varpu Mäkelä, sihteeri**

Helsingin kaupunki  
Kaupunginkanslia  
Kaupunkitieto  
PL 5500,  
00099 Helsingin kaupunki  
Puh. 09 310 28415, 040 584 0359  
etunimi.sukunimi@hel.fi

